

COMUNE DI PLACANICA

Città metropolitana di Reggio Calabria

PIANO INTEGRATO DI ATTIVITA' E ORGANIZZAZIONE

2024 – 2026

(art. 6, cc. 1-4, D.L. 9 giugno 2021, n. 80)

Premessa

Le finalità del Piano integrato di attività e organizzazione (PIAO) si possono riassumere come segue:

- ottenere un migliore coordinamento dell'attività di programmazione delle pubbliche amministrazioni, semplificandone i processi;
- assicurare una migliore qualità e trasparenza dell'attività amministrativa e dei servizi ai cittadini e alle imprese.

Nel Piano, gli obiettivi, le azioni e le attività dell'Ente sono ricondotti alle finalità istituzionali e agli obiettivi pubblici di complessivo soddisfacimento dei bisogni della collettività e dei territori.

Si tratta quindi di uno strumento dotato, da un lato, di rilevante valenza strategica e, dall'altro, di un forte valore comunicativo, attraverso il quale l'Ente pubblico comunica alla collettività gli obiettivi e le azioni mediante le quali sono esercitate le funzioni pubbliche e i risultati che si vogliono ottenere rispetto alle esigenze di valore pubblico da soddisfare.

Riferimenti normativi

L'art. 6, cc. 1-4, D.L. 9 giugno 2021, n. 80 ha introdotto nel nostro ordinamento il Piano Integrato di attività e organizzazione (PIAO), che assorbe una serie di piani e programmi già previsti dalla normativa - in particolare: il Piano della performance, il Piano Triennale per la Prevenzione della Corruzione e per la Trasparenza, il Piano organizzativo del lavoro agile e il Piano triennale dei fabbisogni del personale - quale misura di semplificazione e ottimizzazione della programmazione pubblica nell'ambito del processo di rafforzamento della capacità amministrativa delle PP.AA. funzionale all'attuazione del PNRR.

Il Piano Integrato di Attività e Organizzazione è redatto nel rispetto del quadro normativo di riferimento relativo alla Performance (D.Lgs. n. 150/2009 e relative Linee Guida emanate dal Dipartimento della Funzione Pubblica), ai Rischi corruttivi e trasparenza (Piano nazionale anticorruzione (PNA) e atti di regolazione generali adottati dall'ANAC ai sensi della L n. 190/2012 e D.Lgs. n. 33/2013) e di tutte le ulteriori specifiche normative di riferimento delle altre materie, dallo stesso assorbite, nonché sulla base del "Piano tipo", di cui al Decreto del Ministro per la Pubblica Amministrazione 30 giugno 2022, concernente la definizione del contenuto del Piano Integrato di Attività e Organizzazione.

Ai sensi dell'art. 6, c. 6-bis, D.L. 9 giugno 2021, n. 80, come introdotto dall'art. 1, c. 12, D.L. 30 dicembre 2021, n. 228, e successivamente modificato dall'art. 7, c. 1, D.L. 30 aprile 2022, n. 36, la data di scadenza per l'approvazione del PIAO in fase di prima applicazione è stata fissata al 30 giugno 2022.

Ai sensi dell'art. 6 del Decreto del Ministro per la Pubblica Amministrazione del 30 giugno 2022 concernente la definizione del contenuto del Piano Integrato di Attività e Organizzazione, le amministrazioni tenute all'adozione del PIAO con meno di 50 dipendenti, procedono alle attività di cui all'art. 3, c. 1, lett. c), n. 3), per la mappatura dei processi, limitandosi all'aggiornamento di quella esistente all'entrata in vigore del presente decreto considerando, ai sensi dell'art. 1, c. 16, L. n. 190/2012, quali aree a rischio corruttivo, quelle relative a:

- a) autorizzazione/concessione;
- b) contratti pubblici;
- c) concessione ed erogazione di sovvenzioni, contributi;
- d) concorsi e prove selettive;
- e) processi, individuati dal Responsabile della Prevenzione della Corruzione e della Trasparenza (RPCT) e dai responsabili degli uffici, ritenuti di maggiore rilievo per il raggiungimento degli obiettivi di performance a protezione del valore pubblico.

L'aggiornamento nel triennio di vigenza della sottosezione di programmazione "Rischi corruttivi e trasparenza" avviene in presenza di fatti corruttivi, modifiche organizzative rilevanti o ipotesi di disfunzioni amministrative significative intercorse ovvero di aggiornamenti o modifiche degli obiettivi di performance a protezione del valore pubblico.

Scaduto il triennio di validità, il Piano è modificato sulla base delle risultanze dei monitoraggi effettuati nel triennio.

Le amministrazioni con meno di 50 dipendenti sono tenute, altresì, alla predisposizione del Piano integrato di attività e organizzazione limitatamente all'art. 4, c. 1, lett. a), b) e c), n. 2.

Le pubbliche amministrazioni con meno di 50 dipendenti procedono esclusivamente alle attività di cui all'art. 6, Decreto del Ministro per la Pubblica Amministrazione del 30 giugno 2022 concernente la definizione del contenuto del Piano Integrato di Attività e Organizzazione.

Ai sensi dell'art. 8, c. 3, del decreto del Ministro per la Pubblica Amministrazione concernente la definizione del contenuto del Piano Integrato di Attività e Organizzazione, il termine per l'approvazione del PIAO, in fase di prima applicazione, è differito di 120 giorni dalla data di approvazione del bilancio di previsione;

Sulla base del quadro normativo di riferimento, il Piano Integrato di Attività e Organizzazione 2024-2026 ha quindi il compito principale di fornire, una visione d'insieme sui principali strumenti di programmazione operativa e sullo stato di salute dell'Ente al fine di coordinare le diverse azioni contenute nei singoli Piani.

Piano Integrato di Attività e Organizzazione 2024-2026

SEZIONE 1	
SCHEMA ANAGRAFICA DELL'AMMINISTRAZIONE	
In questa sezione sono riportati tutti i dati identificativi dell'amministrazione	
	NOTE
Comune di Placanica	
Indirizzo: Piazza Minniti	
Recapito telefonico:	
PEC: protocollo.placanica@asmepec.it	
Codice fiscale/Partita IVA:	
Sindaco: Antonio Condemi	
Numero dipendenti al 31.12.2023:	9
Numero abitanti al 31.12.2023:	1070

ANALISI DEL CONTESTO ESTERNO

Il Comune di Placanica è un piccolo paese montano dell'entroterra reggino facente parte della Città metropolitana di Reggio Calabria, con una popolazione di circa 1.100 abitanti, con un territorio molto vasto. Sono operanti sul territorio le scuole: primaria di primo e secondo grado. Le attività commerciali sono di dimensioni ridotte. Dal giugno del 2022, a seguito delle consultazioni elettorali, si è insediato il Sindaco e il Consiglio Comunale.

ANALISI DEL CONTESTO INTERNO

L'Amministrazione Comunale si è insediata a seguito delle consultazioni elettorali avute luogo nel mese di giugno 2022. La Giunta Municipale è composta dal Sindaco e da due assessori scelti fra due consiglieri comunali. Il Consiglio Comunale è composto dal Sindaco e da 8 consiglieri comunali. La struttura organizzativa si articola in 3 Settori:

- Amministrativo, Tecnico-vigilanza, Finanziario, ai cui vertici sono preposti Responsabili ai quali il Sindaco ha attribuito le funzioni dirigenziali.

Attualmente sono vacanti i tre posti apicali nei settori Amministrativo, Tecnico e finanziario e, in attesa di espletare le procedure concorsuali, le relative responsabilità sono state conferite a personale in utilizzo ex art.1, comma 557 L.311/2004, ad amministratore comunale in virtù dell'art. 53, comma 23, della legge 23.12.2000, n. 388.

I dipendenti in servizio al 31.12.2023 sono 9 di cui 7 con rapporto di lavoro part time. Quasi tutto il personale sub apicale è rappresentato da personale ex LSU/LPU stabilizzato con oneri per la maggior parte a carico di Regione e Ministero.

1.2.1 Organigramma dell'Ente e la dotazione organica dell'Ente. Si riporta di seguito l'organigramma dell'Ente

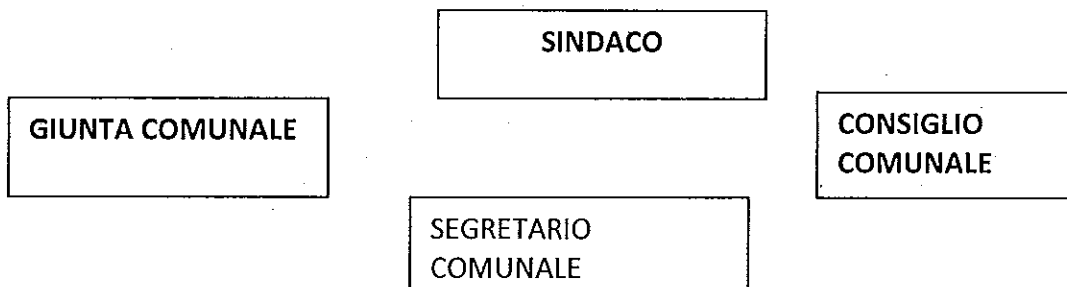

SETTORE N. 1 AMMINISTRATIVO-PERSONALE

SETTORE N. 2 ECONOMICO- FINANZIARIO – TRIBUTI
SETTORE 3 TECNICO-MANUTENTIVO VIGILANZA

SEZIONE 2
VALORE PUBBLICO, PERFORMANCE E ANTICORRUZIONE

2.1 Valore pubblico

Per valore pubblico s'intende il **miglioramento della qualità della vita e del benessere economico, sociale, ambientale della comunità di riferimento** di un'Amministrazione, e più precisamente dei destinatari di una sua politica o di un suo servizio, per cui una delle finalità precipue degli enti è quella di aumentare il benessere reale della popolazione amministrata.

Creare valore pubblico significa riuscire ad utilizzare le risorse a disposizione in modo funzionale in termini di **efficienza, economicità ed efficacia**, valorizzando il proprio patrimonio intangibile ai fini del reale soddisfacimento delle esigenze del contesto sociale di riferimento (utenti, cittadini, *stakeholders* in generale) e della sempre maggiore trasparenza dell'attività amministrativa.

Il valore pubblico non fa solo riferimento al miglioramento degli impatti esterni prodotti dalle pubbliche amministrazioni e diretti agli utenti ed ai cittadini, ma anche alle condizioni interne all'Amministrazione (lo stato delle risorse). Non presidia quindi solamente il "benessere addizionale" che viene prodotto (il "cosa", logica di breve periodo) ma anche il "come", allargando la sfera di attenzione anche alla prospettiva di medio-lungo periodo.

In tempi di crisi interna ed internazionale, derivante negli ultimi anni dalla grave emergenza sanitaria da COVID-19 e nell'attualità da un eccessivo costo dell'energia e di esigenze sociali crescenti, una pubblica amministrazione crea valore pubblico quando riesce a utilizzare le risorse a disposizione in modo funzionale al soddisfacimento delle esigenze del contesto sociale.

Il valore pubblico è pertanto il risultato di un processo progettato, governato e controllato.

Al tal fine è necessario adottare strumenti specifici, a partire dal cambiamento degli assetti interni per giungere agli strumenti di interazione strutturata con le entità esterne all'Amministrazione.

Gli obiettivi che determinano la realizzazione di valore pubblico sono stati fin qui contenuti nei seguenti documenti:

- 1) **LINEE PROGRAMMATICHE DI MANDATO** (art. 46 TUEL), presentate al Consiglio comunale all'inizio del mandato amministrativo che individuano le priorità strategiche e costituiscono il presupposto per lo sviluppo del sistema di programmazione pluriennale e annuale delle risorse e delle performance dell'Ente.
- 2) **DOCUMENTO UNICO DI PROGRAMMAZIONE SEMPLIFICATO** (articolo 170 del TUEL), approvato per il triennio 2024-2026 con deliberazione consiliare n. 8 del 05-04-2024, che permette l'attività di guida strategica e operativa dell'Ente ed è il presupposto necessario, nel rispetto del principio di coordinamento e coerenza, dei documenti di bilancio e di tutti gli altri documenti di programmazione aggiornata.

Si rinvia, dunque, alle deliberazioni sopra citate ed in particolare alle indicazioni contenute nella Sezione Strategica del DUP.

Ai sensi dell'art. 6 del D.M. n. 132/2022, per gli enti fino a 50 dipendenti non è prevista la compilazione della sottosezione 2.1 "Valore pubblico". Tuttavia, si ritiene opportuno implementare tale sezione, per dare organicità al documento, con il **Piano delle Azioni Positive (PAP)**. Approvato con deliberazione di giunta comunale n.7 del 14.02.2024

PIANO AZIONI POSITIVE 2024-2026

2.2 Performance

2.3 Rischi corruttivi e trasparenza

Premessa

La sottosezione è predisposta dal Responsabile della prevenzione della corruzione e della trasparenza (RPCT) sulla base degli obiettivi strategici in materia di prevenzione della corruzione e trasparenza definiti dall'organo di indirizzo, ai sensi della legge n. 190 del 2012 e che vanno formulati in una logica di integrazione con quelli specifici programmati in modo funzionale alle strategie di creazione di valore.

Gli elementi essenziali della sottosezione, volti a individuare e a contenere rischi corruttivi, sono quelli indicati nel Piano nazionale anticorruzione (PNA) e negli atti di regolazione generali adottati dall'ANAC ai sensi della legge n. 190 del 2012 e del decreto legislativo n. 33 del 2013.

Sulla base degli indirizzi e dei supporti messi a disposizione dall'ANAC, l'RPCT potrà aggiornare la pianificazione secondo canoni di semplificazione calibrati in base alla tipologia di amministrazione ed avvalersi di previsioni standardizzate. In particolare, la sottosezione, sulla base delle indicazioni del PNA, potrà contenere:

- Valutazione di impatto del contesto esterno per evidenziare se le caratteristiche strutturali e congiunturali dell'ambiente, culturale, sociale ed economico nel quale l'amministrazione si trova ad operare possano favorire il verificarsi di fenomeni corruttivi.
- Valutazione di impatto del contesto interno per evidenziare se la *mission* dell'ente e/o la sua struttura organizzativa, sulla base delle informazioni della Sezione 3.2 possano influenzare l'esposizione al rischio corruttivo della stessa.
- Mappatura dei processi sensibili al fine di identificare le criticità che, in ragione della natura e delle peculiarità dell'attività stessa, espongono l'amministrazione a rischi corruttivi con focus sui processi per il raggiungimento degli obiettivi di performance volti a incrementare il valore pubblico (cfr. 2.2.).
- Identificazione e valutazione dei rischi corruttivi potenziali e concreti (quindi analizzati e ponderati con esiti positivo).
- Progettazione di misure organizzative per il trattamento del rischio. Individuati i rischi corruttivi le amministrazioni programmano le misure sia generali, previste dalla legge 190/2012, che specifiche per contenere i rischi corruttivi individuati. Le misure specifiche sono progettate in modo adeguato rispetto allo specifico rischio, calibrate sulla base del miglior rapporto costi benefici e sostenibili dal punto di vista economico e organizzativo. Devono essere privilegiate le misure volte a raggiungere più finalità, prime fra tutte quelle di semplificazione, efficacia, efficienza ed economicità. Particolare favore va rivolto alla predisposizione di misure di digitalizzazione.
- Monitoraggio sull'idoneità e sull'attuazione delle misure.
- Programmazione dell'attuazione della trasparenza e relativo monitoraggio ai sensi del decreto legislativo n. 33 del 2013 e delle misure organizzative per garantire l'accesso civico semplice e generalizzato.

Anticorruzione: RPCT è il Sindaco, in quanto la Segreteria Comunale è vacante.

Si allegano il Piano triennale di prevenzione alla corruzione e della Trasparenza con le schede relative alla mappatura dei processi, alla valutazione e trattamento del rischio per il triennio 2023-2025 (Allegato 2) confermato con delibera di G.C. n. 5 del 31.01.2024.

SEZIONE 3

ORGANIZZAZIONE E CAPITALE UMANO

3.1 Struttura organizzativa

Premessa

In questa sezione si presenta il modello organizzativo adottato dall'Amministrazione/Ente:

- organigramma;
- livelli di responsabilità organizzativa, n. di fasce per la gradazione delle posizioni dirigenziali e simili (es. posizioni organizzative);
- ampiezza media delle unità organizzative in termini di numero di dipendenti in servizio;
- altre eventuali specificità del modello organizzativo, nonché gli eventuali interventi e le azioni necessarie per assicurare la sua coerenza rispetto agli obiettivi di valore pubblico identificati.

L'ente è strutturato in n. 3 Aree Gestionali:

- settore 1: Amministrativa- - Personale;
- settore 2: Economico – Finanziario - Tributi;
- settore 3 – Tecnica – Manutentiva e di Vigilanza

Approvata con deliberazione di Giunta comunale n---- del -----

Per ciascuna delle Aree sopraindicate è prevista una figura Apicale, individuata secondo le disposizioni del TUEL e del CCNL vigente.

La graduazione delle posizioni organizzative sarà oggetto di apposito adeguamento del regolamento sulla base delle nuove disposizioni normative dettate dal CCNL funzioni locali del 16/11/2022.

Le unità organizzative afferenti alle specifiche Aree sono così strutturate:

- Area Amministrativa:

- n. 1 Responsabile ricoperto ai sensi dell'art. 53 comma 23, della legge 388/2000;
- n. 4 Operatori Esperti.

- Area Economico – Finanziaria:

- n. 1 Responsabile Elevata Qualificazione (ai sensi dell'art. 1 comma 557 L 311 del 2004);
- n.1 Operatore esperto (ai sensi dell'art. 1 comma 557 L 311 del 2004)

- Area Tecnica – Manutentiva - Vigilanza

- n. 1 Responsabile Elevata Qualificazione, (ai sensi dell'art. 1 comma 557 L 311 del 2004);
- n. 2 Operatori esperti /autisti
- n. 4 Operatori (di cui 1 ai sensi dell'art. 92 tuel)
- 1 agente polizia municipale (art. 92 tuel)

3.2 Organizzazione del lavoro agile

Premessa

Nell'ambito dell'organizzazione del lavoro, rientra l'adozione di modalità alternative di svolgimento della prestazione lavorativa, quale il lavoro agile caratterizzato dall'assenza di vincoli orari o spaziali e un'organizzazione per fasi, cicli e obiettivi lavoro, stabilita mediante accordo tra dipendente e datore di lavoro; una modalità che aiuta il lavoratore a conciliare i tempi di vita e lavoro e, al contempo, favorire la crescita della sua produttività. da parte del personale dipendente, di nuova istituzione.

Il lavoro agile – disciplinato dagli articoli dal 18 al 22 della L. 81/2017 – viene definito come una modalità di esecuzione del rapporto di lavoro subordinato caratterizzato da:

- stabilità mediante un accordo tra le parti;
- con il possibile utilizzo di strumenti tecnologici;

eseguita in parte all'interno dei locali aziendali (presso la sede di lavoro) e in parte all'esterno senza una postazione fissa, entro i soli limiti di durata massima dell'orario di lavoro giornaliero e settimanale (stabiliti dalla legge e dalla contrattazione collettiva).

La suddetta disciplina si applica, in quanto compatibile e fatta salva l'applicazione delle diverse disposizioni specificamente previste, anche ai rapporti di lavoro alle dipendenze delle pubbliche amministrazioni, secondo le direttive emanate anche per la promozione della conciliazione dei tempi di vita e di lavoro nelle amministrazioni pubbliche, adottate in base a quanto previsto dall'art. 14 della L.124/2015 (in attuazione del quale sono state emanate la Direttiva n. 3 del 2017 e la Circolare n. 1 del 2020).

Per il settore pubblico sono state adottate apposite linee guida per la disciplina del lavoro agile.

Le suddette linee guida sono rivolte alle pubbliche amministrazioni e agli altri enti ad esse assimilati tenuti a prevedere misure in materia di lavoro agile, con l'obiettivo di fornire indicazioni per la definizione di una disciplina che garantisca condizioni di lavoro trasparenti, favorisca la produttività e l'orientamento ai risultati, concili le esigenze delle lavoratrici e dei lavoratori con le esigenze organizzative delle pubbliche amministrazioni, consentendo il miglioramento dei servizi pubblici e dell'equilibrio fra vita professionale e vita privata.

Con riferimento ai lavoratori fragili del settore pubblico, il Dipartimento della Funzione pubblica ha precisato lo scorso 30 giugno 2022 che la flessibilità per l'utilizzo del lavoro agile per il pubblico impiego, evidenziata già nella circolare del 5 gennaio 2022, consente anche dopo il 30 giugno 2022 di garantire ai lavoratori fragili della PA la più ampia fruibilità di questa modalità di svolgimento della prestazione lavorativa, per soddisfare prioritariamente le esigenze di tutela della salute dei lavoratori più esposti al rischio di contagio da Covid-19. Sarà quindi il dirigente responsabile a individuare le misure organizzative che si rendono necessarie, anche derogando, ancorché temporaneamente, al criterio della prevalenza dello svolgimento della prestazione lavorativa in presenza.

La legge n. 197 del 29 dicembre 2022, articolo 1, comma 306 ha prorogato fino al 31 marzo 2023 il diritto per i lavoratori fragili di svolgere la prestazione lavorativa in modalità di lavoro agile, termine successivamente slittato al 30 giugno 2023 dal D.L. 198/2022 (c.d. "Milleproroghe").

La normativa sopra citata prevede l'osservanza del criterio della prevalenza del lavoro in presenza rispetto a quello da remoto, in quanto lo svolgimento del lavoro agile deve *"assicurare in ogni caso che la prestazione lavorativa di ciascun dipendente sia effettuata in ufficio almeno tre giorni alla settimana, in caso di orario articolato su 5 giorni settimanali, ovvero almeno quattro giorni alla settimana su un orario di sei giorni settimanali, con riproporzionamento nel caso di lavoratori in part-time verticale settimanale"* (Comunicazione n. 356654 del 08.10.2021 *"Emergenza epidemiologica da Covid-19 – Disposizioni in materia di Lavoro Agile"*).

È necessario, inoltre, garantire che non sia pregiudicata o ridotta la fruizione dei servizi all'utenza e prevedere un'adeguata rotazione del personale che presta lavoro agile.

NOTE

Art. 4, comma 1, lettera b), del Regolamento DPCM n. 132/2022 (in questa sottosezione sono indicati, in coerenza con la definizione degli istituti del lavoro agile stabiliti dalla Contrattazione

collettiva nazionale, la strategia e gli obiettivi di sviluppo di modelli di organizzazione del lavoro, anche da remoto, adottati dall'amministrazione.

A tale fine, ciascun Piano deve prevedere:

- 1) che lo svolgimento della prestazione di lavoro in modalità agile non pregiudichi in alcun modo o riduca la fruizione dei servizi a favore degli utenti;
- 2) la garanzia di un'adeguata rotazione del personale che può prestare lavoro in modalità agile, assicurando la prevalenza, per ciascun lavoratore, dell'esecuzione della prestazione lavorativa in presenza;
- 3) l'adozione di ogni adempimento al fine di dotare l'amministrazione di una piattaforma digitale o di un cloud o, comunque, di strumenti tecnologici idonei a garantire la più assoluta riservatezza dei dati e delle informazioni che vengono trattate dal lavoratore nello svolgimento della prestazione in modalità agile;
- 4) l'adozione di un piano di smaltimento del lavoro arretrato, ove presente;
- 5) l'adozione di ogni adempimento al fine di fornire al personale dipendente apparati digitali e tecnologici adeguati alla prestazione di lavoro richiesta;)

La possibilità di permettere il lavoro agile dipende in prima istanza dalla capacità tecnologica dell'ente di garantire adeguati strumenti per il lavoro a distanza.

La situazione di dotazione strumentale, soprattutto in alcuni uffici, non consente alla data odierna di realizzare forme di lavoro agile sufficientemente efficaci ed efficienti.

Tuttavia, grazie alla disponibilità dei fondi relativi alla PA digitale 2026, legati al PNRR, sono in essere procedure di implementazione delle capacità strumentali alla base della realizzazione del lavoro agile (una fra tutte, la migrazione in cloud dei dati di gestione dei software).

È in programma l'adozione di un regolamento che disciplini lo strumento del lavoro agile.

Ad ogni modo, nel rispetto della vigente normativa, e nelle more della redazione ed approvazione di apposito regolamento comunale, verranno adeguatamente rispettate eventuali richieste di espletamento del lavoro in modalità agile da parte dei dipendenti, che ne possano usufruire, al fine di garantire la percentuale minima del 15% dei richiedenti, ovviamente nei limiti consentiti dalle attuali strumentazioni.

Per quanto attiene alla rotazione del personale, la stessa risulta impraticabile, viste sia le ridotte dimensioni dell'ente, sia l'esiguità del numero dei dipendenti, sia per l'impossibilità di gestire alcune procedure in modalità agile (es: front – office). Del resto rientrano nelle attività "non Smartabili"

3.3 Piano triennale dei fabbisogni di personale

Premessa

Il piano triennale del fabbisogno si inserisce a valle dell'attività di programmazione complessivamente intesa e, coerentemente ad essa, è finalizzato al miglioramento della qualità dei servizi offerti ai cittadini e alle imprese.

Attraverso la giusta allocazione delle persone e delle relative competenze professionali che servono all'amministrazione si può ottimizzare l'impiego delle risorse pubbliche disponibili e si perseguono al meglio gli obiettivi di valore pubblico e di *performance* in termini di migliori servizi alla collettività.

La programmazione e la definizione del proprio bisogno di risorse umane, in correlazione con i risultati da raggiungere, in termini di prodotti, servizi, nonché di cambiamento dei modelli organizzativi, permette di distribuire la capacità assunzionale in base alle priorità strategiche.

In relazione, è dunque opportuno che le amministrazioni valutino le proprie azioni sulla base dei seguenti fattori:

- capacità assunzionale calcolata sulla base dei vigenti vincoli di spesa;

- stima del trend delle cessazioni, sulla base ad esempio dei pensionamenti;
- stima dell'evoluzione dei bisogni, in funzione di scelte legate, ad esempio:
 - a) alla digitalizzazione dei processi (riduzione del numero degli addetti e/o individuazione di addetti con competenze diversamente qualificate);
 - b) alle esternalizzazioni/internalizzazioni o potenziamento/dismissione di servizi/attività/funzioni;
 - c) ad altri fattori interni o esterni che richiedono una discontinuità nel profilo delle risorse umane in termini di profili di competenze e/o quantitativi.

Si allega piano triennale fabbisogni del personale sez. 3.3

Allegato 3

3.3.5 Formazione del personale

Premessa

La formazione, l'aggiornamento continuo del personale, l'investimento sulle conoscenze, sulle capacità e sulle competenze delle risorse umane sono allo stesso tempo un mezzo per garantire l'arricchimento professionale dei dipendenti e per stimolarne la motivazione e uno strumento strategico volto al miglioramento continuo dei processi interni e quindi dei servizi alla città.

La formazione è, quindi, un processo complesso che risponde principalmente alle esigenze e funzioni di:

- Valorizzazione del personale intesa anche come fattore di crescita e innovazione;
- Miglioramento della qualità dei processi organizzativi e di lavoro dell'Ente

In quest'ottica, la formazione è un processo complesso che risponde a diverse esigenze e funzioni: la valorizzazione del personale e, conseguentemente, il miglioramento della qualità dei processi organizzativi e di lavoro dell'ente.

Nell'ambito della gestione del personale, le pubbliche amministrazioni sono tenute a programmare annualmente l'attività formativa, al fine di garantire l'accrescimento e l'aggiornamento professionale e disporre delle competenze necessarie al raggiungimento degli obiettivi e al miglioramento dei servizi.

Principi della formazione

I principi cui si ispira il programma di formazione sono:

- valorizzazione del personale: il personale è considerato come un soggetto che richiede riconoscimento e sviluppo delle proprie competenze, al fine di erogare servizi più efficienti ai cittadini;
- uguaglianza e imparzialità: il servizio di formazione è offerto a tutti i dipendenti, in relazione alle esigenze formative riscontrate;
- continuità: la formazione è erogata in maniera continuativa;
- partecipazione: il processo di formazione prevede verifiche del grado di soddisfazione dei dipendenti e modi e forme per inoltrare suggerimenti e segnalazioni;
- efficacia: la formazione deve essere monitorata con riguardo agli esiti della stessa in termini di gradimento e impatto sul lavoro;
- efficienza: la formazione deve essere erogata sulla base di una ponderazione tra qualità della formazione offerta e costi della stessa.

I corsi di formazione obbligatori che si intendono garantire al personale dell'Ente sono quelli attinenti alle seguenti materie:

- Trasparenza, anticorruzione ed etica pubblica;
- Privacy;
- Contabilità pubblica;
- Organizzazione e gestione delle risorse umane;
- Appalti pubblici;
- Informatica.

nello specifico le scelte del Comune in materia di formazione del personale vengono programmate da ciascun Responsabile di Area sulla base delle esigenze rilevate e soddisfatte nei limiti delle risorse disponibili, dando priorità:

- Alla formazione obbligatoria in materia di anticorruzione e trasparenza;
- Alla formazione obbligatoria (generale e specifica) in materia di salute e sicurezza dei dipendenti sul luogo di lavoro (D.Lgs. 81/2008 e s.m.i.);
- Alla formazione in materia di trattamento dei dati personali (GDPR 2016/679).

A tali attività di base e generali per tutto il personale, si accostano attività formative specifiche a seconda dei settori di competenza, indirizzate all'aggiornamento professionale per assicurare la continuità e lo sviluppo delle prestazioni rispetto a specifiche esigenze di servizio, di volta in volta attivate in relazione alle necessità rilevate e alle novità normative introdotte.

Nel corso del triennio di riferimento il Comune intende promuovere l'iscrizione/partecipazione ai programmi formativi gratuiti (webinar) realizzati da soggetti esterni qualificati, quali ANCI, IFEL.

SEZIONE 4 MONITORAGGIO

4. Monitoraggio

In questa sezione vengono indicati gli strumenti e le modalità di monitoraggio, incluse le rilevazioni di soddisfazione degli utenti, delle sezioni precedenti, nonché i soggetti responsabili.

Il monitoraggio della sezione "Rischi corruttivi e trasparenza", secondo le indicazioni di ANAC.

In relazione alla Sezione "Organizzazione e capitale umano" il monitoraggio della coerenza con gli obiettivi di performance viene effettuato dal Nucleo di valutazione/OIV.

Partecipano al monitoraggio dell'implementazione delle sezioni del PIAO i dirigenti/responsabili e tutti i diversi attori coinvolti nell'approvazione del documento, le attività vengono svolte nei modi e nei tempi stabiliti dalla legge e dai regolamenti interni.

Sono oggetto di monitoraggio annuale:

1. I risultati del monitoraggio dell'implementazione del piano anticorruzione;
2. I risultati sul rispetto annuale degli obblighi di trasparenza;
3. I risultati dell'attività di rilevazione della customer satisfaction;
4. I risultati dell'attività svolte in lavoro agile/da remoto;

I risultati dell'attività svolte per favorire le pari opportunità.

COMUNE DI PLACANICA
CITTA METROPOLITANA DI REGGIO CALABRIA

PIANO INTEGRATO DI ATTIVITA' ED
ORGANIZZAZIONE
2024-2026

*ART. 6 COMMI DA 1 A 4 DEL D.L. N. 80 DEL 09.06.2021 CONVERTITO CON MODIFICHE
NELLA LEGGE N. 113 DEL 2021 E S.M.I.*

SEZIONE 3. ORGANIZZAZIONE E CAPITALE UMANO
SOTTO SEZIONE 3.3. PIANO TRIENNALE DEI FABBISOGNI DI
PERSONALE

Allegato alla delibera di giunta comunale n. 42 del 17/07/2024

PREMESSA

L'Ente è tenuto ad adottare la programmazione del fabbisogno di personale per assicurare le esigenze di funzionalità e di ottimizzazione delle risorse per il miglior funzionamento dei servizi compatibilmente con le disponibilità finanziarie e i vincoli di finanza pubblica.

A tal proposito, giova rammentare che, a seguito della riforma in senso federale del Titolo V della Costituzione, (art. 118 Cost.) “le funzioni amministrative sono attribuite ai Comuni salvo che, per assicurarne l'esercizio unitario, siano conferite a Province, Città metropolitane, Regioni e Stato, sulla base dei principi di sussidiarietà, differenziazione ed adeguatezza”; la legge n. 131/2003, attuativa del nuovo impianto costituzionale, federalista, conferma, all'art. 7, che tutte le funzioni amministrative non diversamente attribuite spettano ai Comuni, che le esercitano in forma singola o associata, anche mediante le Comunità montane e le unioni dei Comuni. I Comuni risultano, quindi, titolari di una competenza amministrativa generale e residuale in relazione a tutte le funzioni, i compiti e i servizi non diversamente attribuiti. Tale mutato assetto istituzionale ha determinato, in buona sostanza, un considerevole aumento delle competenze dell'Ente cui non è corrisposto un correlato aumento delle dotazioni organiche e delle risorse finanziarie a disposizione. Al contrario, esigenze più generali di contenimento della spesa del settore pubblico, hanno dato vita ad un impianto normativo fondato, tra l'altro:

- sul principio della tendenziale riduzione delle dotazioni organiche e della spesa per il personale;
- ad un rigido sistema di vincoli alle assunzioni, con perdurante applicazione di un blocco totale o parziale del turnover del personale posto in quiescenza;
- ad una più generale riduzione dei trasferimenti e delle assegnazioni erariali, non adeguatamente compensata dal riconoscimento ai comuni di una capacità impositiva tale da soddisfare i reali fabbisogni finanziari degli enti.

A completare il quadro si aggiunga il moltiplicarsi degli adempimenti, degli oneri informativi e di comunicazione posti a carico dei Comuni, a prescindere dalla dimensione demografica degli stessi, in conseguenza dell'affastellarsi di una normativa primaria e secondaria che, al di là delle buone intenzioni, risulta spesso caotica e non coordinata.

Per l'espletamento integrale e adeguato delle funzioni, dei compiti e dei servizi assegnati dall'ordinamento, il Comune ha fatto ricorso, accanto al personale assunto a tempo part-time e indeterminato, a personale inquadrato dapprima secondo il regime dei lavoratori LSU/LPU e, a seguito di differenti percorsi di stabilizzazione interamente contrattualizzato a tempo indeterminato e parziale.

La dimensione del fabbisogno effettivo di personale dell'Ente è, inoltre, variabile strettamente correlata, oltre che al numero dei compiti, delle funzioni e dei servizi istituzionalmente attribuiti, alle modalità organizzative scelte dal Comune per l'espletamento degli stessi

Il presente piano viene redatto tenendo conto delle disposizioni normative intervenute con l'emanazione del D. Lgs. 25/5/2017, n. 75 e, in particolare, delle modifiche introdotte dal D.L. 30 aprile 2022 n. 36, convertito con modificazioni dalla L. 29 giugno 2022, n. 79, che ha disposto (con l'art. 1, comma 2) che "*In fase di prima applicazione delle disposizioni di cui all'articolo 6-ter del decreto legislativo 30 marzo 2001, n. 165, come modificato dal presente articolo, le linee di indirizzo sono emanate entro il 30 giugno 2022, previo accordo in sede di Conferenza unificata ai sensi dell'articolo 9, comma 2, lettera c), del decreto legislativo 28 agosto 1997, n. 281*". Alla luce delle Linee di indirizzo per l'individuazione dei nuovi fabbisogni professionali da parte delle amministrazioni pubbliche Pubblicato sulla Gazzetta Ufficiale del 14 settembre 2022.

Il Piano tiene, altresì, conto della disciplina di cui all'art. 33, c. 2, D.L. 30 aprile 2019, n. 34 nonché di quanto previsto dal D.M. 17 marzo 2020 ad oggetto: “Misure per la definizione delle capacità assunzionali di personale a tempo indeterminato dei comuni”

Riferimenti normativi

La programmazione del fabbisogno di personale per il periodo 2023-2025 nonché la verifica delle eccedenze e la dotazione organica si pongono nell'ambito della seguente normativa, ovvero:

- l'art. 6 e ss del D.Lgs. 165/01, nel quale si prevede che le amministrazioni pubbliche adottino il piano triennale dei fabbisogni di personale, in coerenza con la pianificazione pluriennale delle attività e della performance, nonché con le linee di indirizzo emanate dal Dipartimento della Funzione Pubblica. Qualora siano individuate eccedenze di personale, si applica l'art. 33 del D.Lgs. 165/01. Nell'ambito del piano, le amministrazioni pubbliche curano l'ottimale distribuzione delle risorse umane attraverso la coordinata attuazione dei processi di mobilità e di reclutamento del personale. Il piano triennale indica le risorse finanziarie destinate all'attuazione del piano, nei limiti delle risorse quantificate sulla base della spesa per il personale in servizio e di quelle connesse alle facoltà assunzionali previste a legislazione vigente;
- l'art. 89 del D.Lgs. 267/00 che prevede che gli enti locali provvedono alla rideterminazione delle proprie dotazioni organiche, nonché all'organizzazione e gestione del personale nell'ambito della propria autonomia normativa ed organizzativa, con i soli limiti derivanti dalle proprie capacità di bilancio e dalle esigenze di esercizio delle funzioni, dei servizi e dei compiti loro attribuiti;
- l'art. 33 del D.Lgs. 165/01 che dispone che: *"1. Le pubbliche amministrazioni che hanno situazioni di soprannumero o rilevano comunque eccedenze di personale, in relazione alle esigenze funzionali o alla situazione finanziaria, anche in sede di ricognizione annuale prevista dall'articolo 6, comma 1, terzo e quarto periodo, sono tenute ad osservare le procedure previste dal presente articolo dandone immediata comunicazione al Dipartimento della funzione pubblica. 2. Le amministrazioni pubbliche che non adempiono alla ricognizione annuale di cui al comma 1 non possono effettuare assunzioni o instaurare rapporti di lavoro con qualunque tipologia di contratto pena la nullità degli atti posti in essere. 3. La mancata attivazione delle procedure di cui al presente articolo da parte del dirigente responsabile è valutabile ai fini della responsabilità disciplinare."*

IL FABBISOGNO DI PERSONALE. LE SCELTE ORGANIZZATIVE E LA VERIFICA DELLE ECCEDEENZE

L'Amministrazione ritiene di dover chiarire l'entità del reale fabbisogno di personale di cui il Comune di Placanica ha necessità per garantire l'espletamento integrale ed efficace delle funzioni, dei compiti e dei servizi attribuitigli dal vigente ordinamento.

- **RAPPRESENTAZIONE DELLA CONSISTENZA DEL PERSONALE AL 31 DICEMBRE DELL'ANNO PRECEDENTE**

DOTAZIONE ORGANICA COMPLESSIVA AL 31/12/2023:

- TOTALE: n. 14 unità di personale
- N.09 a tempo indeterminato
- n. 5 a tempo determinato

SUDDIVISIONE DEL PERSONALE NELLE CATEGORIE DI INQUADRAMENTO

DIPENDENTE	AREA	PROFILO PROFESSIONALE
1	FUNZIONARIO EQ	Funzionario Contabile (art. 110 D.Lgs 267/2000 o art.1 co. 557 L.311 del 2004))
1	FUNZIONARIO EQ	Funzionario tecnico(art. 1 comma 557 L. 311/2004)
1	FUNZIONARIO	Funzionario/agente polizia municipale (ART.92)

5	OPERATORI ESPERTI	Collaboratore amministrativo/contabile/tecnico
2	OPERATORE ESPERTO	Operatore esperto (Autista)
4	OPERATORE	operatori

➤ **IL CALCOLO DELLA CAPACITA' ASSUNZIONALE AI SENSI DEL D.L. N. 34/2019 E DEL D.M. 17 MARZO 2020**

La collocazione del Comune tra le fasce previste, in attuazione del D.L. n. 34/2019, dal DM 17 marzo 2020 è rilevabile dalla tabella allegata

CALCOLO CAPACITA' ASSUNZIONALE ANNO 2024

***la spesa permessa annualmente è calcolata incrementando la spesa del personale triennio 2011-2013, che per il Comune di Placania è pari a € 270.108,25, della percentuale massima stabilita nella tabella per fascia abitanti.**

Il Comune di Placania si trova, per popolazione, nella FASCIA B della tabella 1 di cui al D.L. 34/2019 (ente con popolazione inferiore a 1.043 abitanti), e risulta virtuoso poiché ha registrato un rapporto tra spesa di personale e media delle entrate correnti pari al 28,60%.

Ai fini di tale calcolo il Comune si è avvalso della facoltà prevista dall'art. 57, comma 3- septies, del D.L. n. 104/2020 convertito con modificazioni dalla L. 13 ottobre 2020, n. 126, in forza del quale: "A decorrere dall'anno 2021 le spese di personale riferite alle assunzioni, effettuate in data successiva alla data di entrata in vigore della legge di conversione del presente decreto, finanziate integralmente da risorse provenienti da altri soggetti, espressamente finalizzate a nuove assunzioni e previste da apposita normativa, e le corrispondenti entrate correnti poste a copertura delle stesse non rilevano ai fini della verifica del rispetto del valore soglia di cui ai commi 1, 1-bis e 2 dell'articolo 33 del decreto-legge 30 aprile 2019, n. 34, convertito, con modificazioni, dalla legge 28 giugno 2019, n. 58, per il periodo in cui è garantito il predetto finanziamento.

In caso di finanziamento parziale, del predetto valore soglia non rilevano l'entrata e la spesa di personale per un importo corrispondente detrazione spesa personale stabilizzato.". L'applicazione della citata norma consente all'Ente, per l'annualità 2023, la detrazione, dalla spesa complessiva per il personale, della somma di € 144.000,00 pari al contributo ricevuto dallo Stato e dalla Regione Calabria a seguito della stabilizzazione del personale già LSU/LPU.

In quanto 'ente virtuoso' il Comune di Placania può pertanto incrementare la spesa di personale per nuove assunzioni a tempo indeterminato fino alla soglia massima prevista dalla tabella 1 del DM 17 marzo 2020 per la propria fascia demografica di appartenenza, pari al 28,60%, corrispondenti ad € 490.457,50. Con riferimento agli obblighi assunzionali riferiti ai dipendenti con disabilità, di cui alla Legge n. 68/1999, non risulta l'obbligo. Il Comune di Placania si colloca nella fascia degli enti compresi al di sotto dei 18 dipendenti, secondo quanto previsto dalla citata L. n. 68/1999.

➤ **VERIFICA DEL RISPETTO DEL TETTO ALLA SPESA DI PERSONALE**

Verificato, inoltre, che la spesa di personale per l'anno 2024, derivante dalla presente programmazione dei fabbisogni di personale, è compatibile con il rispetto del tetto di spesa di personale in valore assoluto determinato ai sensi dell'art. 1, comma 562 della legge 296/2006, come segue:

Valore di riferimento ai sensi dell'art 1 comma 562 L 296/2006 (TRIENNIO 2011-2013): €

270.108,25;

Spesa di personale, ai sensi dell'art. 1 comma 562 per l'anno 202400: Eur,o 336.440,00 di cui € 126.000,00 a carico della Regione e dello Stato a seguito della stabilizzazione di ex LPU/LSU – Netto a carico del Bilancio Comunale pari ad € 210.440,00=====

➤ **VERIFICA DELL'ASSENZA DI ECCEDENZE DI PERSONALE**

Si da atto che l'ente ha effettuato la ricognizione delle eventuali eccedenze di personale, ai sensi dell'art. 33, comma 2, del d.lgs.165/2001, con esito negativo;

VERIFICA DEL RISPETTO DELLE ALTRE NORME RILEVANTI AI FINI DELLA POSSIBILITÀ DI ASSUMERE

Atteso che:

- ai sensi dell'art. 9, comma 1-quinquies, del d.l. 113/2016, convertito in legge 160/2016, l'ente ha rispettato i termini per l'approvazione di bilanci di previsione, rendiconti, bilancio consolidato ed ha inviato i relativi dati alla Banca Dati delle Amministrazioni Pubbliche entro trenta giorni dal termine previsto per l'approvazione, per il triennio 2022/2024;
- l'ente alla data odierna ottempera all'obbligo di certificazione dei crediti di cui all'art. 27, comma 9, lett. c), del D.L. 26/4/2014, n. 66 convertito nella legge 23/6/2014, n. 89 di integrazione dell'art. 9, comma 3-bis, del D.L. 29/11/2008, n. 185, convertito in L. 28/1/2009, n. 2;
- l'ente non si trova in condizioni strutturalmente deficitarie, ai sensi dell'art. 243 del d.lgs. 18/8/2000, n. 267, pertanto non è soggetto ai controlli centrali sulle dotazioni organiche e sulle assunzioni di personale;

➤ **STIMA DEL TREND DELLE CESSAZIONI:**

Considerato che, alla luce della normativa vigente e delle informazioni disponibili, non si prevedono collocamenti a riposo nel corso dell'anno 2024.

IL FABBISOGNO DI PERSONALE

LA PROGRAMMAZIONE 2024-2026 E IL PIANO ASSUNZIONALE 2024

In considerazione degli spazi assunzionali individuati e dei fabbisogni rilevati è stata definita la seguente programmazione relativa al periodo 2024-2026;

Il comune di Placanica non programma nuove assunzioni. L'Ente, intende, però, procedere ad incremento orario a beneficio dei lavoratori stabilizzati ex LSU/LPU.

ANNO 2024

POSTI	AREA.	PROFILO PROFESSIONALE E TIPOLOGIA ORARIA PRESTAZIONE	MODALITA' DI COPERTURA POSTO	COPERTURA SPESA	COSTO COMPLESSIVO	COSTO A CARICO DEL BILANCIO	CRONO PROGRAMMA
-------	-------	--	------------------------------	-----------------	-------------------	-----------------------------	-----------------

1	Funzionario EQ	Funzionario contabile	Part-time 18 h per mezzo art. 110 del D.Lgs 267/2000 o art.1 co. 557 L.311 del 2004)	Fondi di bilancio	€ 17.097,63	€ 17.097,63	II semestre 2024
1	Funzionario EQ	Funzionario tecnico	Part-time 18 h Procedura concorsuale o graduatorie di altri enti Nelle more di conclusione procedura (Part. Time 12 ore (art.1 co. 557 L.311 del 2004)	Fondi di bilancio	€ 17.097,63	€ 17.097,63	II semestre 2024
1	Istruttore	Istruttore Amministrativo contabile	Part time 18 h Concorso o graduatoria di altri enti	Fondi di bilancio	€ 15.702,43	€ 15.702,43	Avvio procedura II semestre 2024

ANNO 2025

POSTI	AREA	PROFILO PROFESSIONALE	TEMPO PIENO/PARZIALE	COPERTURA SPESA	COSTO COMPLESSIVO	COSTO A CARICO DEL BILANCIO	CRONOPROGRAMMA
-------	------	-----------------------	----------------------	-----------------	-------------------	-----------------------------	----------------

NESSUNA ASSUNZIONE PROGRAMMATA

ANNO 2026

POSTI	AREA	PROFILO PROFESSIONALE	TEMPO PIENO/PARZIALE	COPERTURA SPESA	COSTO COMPLESSIVO	COSTO A CARICO DEL BILANCIO	CRONOPROGRAMMA
-------	------	-----------------------	----------------------	-----------------	-------------------	-----------------------------	----------------

NESSUNA ASSUNZIONE PROGRAMMATA

IL FABBISOGNO DI PERSONALE PROGRAMMAZIONE DEL LAVORO FLESSIBILE

ANNO 2024

Il vigente art. 9, comma 28, del d.l. 78/2010, convertito con modificazioni dalla legge 122/2010, come modificato dall'art. 11, comma 4-bis, del d.l. 90/2014, impone al Comune di rispettare il tetto complessivo della spesa sostenuta per le stesse finalità nell'anno 2009.

Il Comune di Placanica nell'anno 2009 ha sostenuto una spesa per il lavoro flessibile pari ad €. **49.422,00**, compresi oneri a carico ente, sensi dell'art. 9, comma 28, del decreto-legge n. 78/2010, convertito nella legge 30 luglio 2010, n. 122 che testualmente prevede:

28. A decorrere dall'anno 2011, le amministrazioni dello Stato, anche ad ordinamento autonomo, le agenzie, incluse le Agenzie fiscali di cui agli articoli 62, 63 e 64 del decreto legislativo 30 luglio 1999, n. 300, e successive modificazioni, gli enti pubblici non economici, le università e gli enti pubblici di cui all'articolo 70, comma 4, del decreto legislativo 30 marzo 2001, n. 165 e successive modificazioni e integrazioni, le camere di commercio, industria, artigianato e agricoltura, fermo quanto previsto dagli articoli 7, comma 6, e 36 del decreto legislativo 30 marzo 2001, n. 165, possono avvalersi di personale a tempo determinato o con convenzioni ovvero con contratti di collaborazione coordinata e continuativa, nel limite del 50 per cento della spesa sostenuta per le stesse finalità nell'anno 2009. Per le medesime amministrazioni la spesa per personale relativa a contratti di formazione lavoro, ad altri rapporti formativi, alla somministrazione di lavoro, nonché al lavoro accessorio di cui all'articolo 70, comma 1, lettera d) del decreto legislativo 10 settembre 2003, n. 276, e successive modificazioni ed integrazioni, non può essere superiore al 50 per cento di quella sostenuta per le rispettive finalità nell'anno 2009. I limiti di cui al primo e al secondo periodo non si applicano, anche con riferimento ai lavori socialmente utili, ai lavori di pubblica utilità e ai cantieri di lavoro, nel caso in cui il costo del personale sia coperto da finanziamenti specifici aggiuntivi o da fondi dell'Unione europea; nell'ipotesi di cofinanziamento, i limiti medesimi non si applicano con riferimento alla sola quota finanziata da altri soggetti. A decorrere dal 2013 gli enti locali possono superare il predetto limite per le assunzioni strettamente necessarie a garantire l'esercizio delle funzioni di polizia locale, di istruzione pubblica e del settore sociale nonché per le spese sostenute per lo svolgimento di attività sociali mediante forme di lavoro accessorio di cui all'articolo 70, comma 1, del decreto legislativo 10 settembre 2003, n. 276. Le limitazioni previste dal presente comma non si applicano agli enti locali in regola con l'obbligo di riduzione delle spese di personale di cui ai commi 557 e 562 dell'articolo 1 della legge 27 dicembre 2006, n. 296, e successive modificazioni, nell'ambito delle risorse disponibili a legislazione vigente; resta fermo che comunque la spesa complessiva non può essere superiore alla spesa sostenuta per le stesse finalità nell'anno 2009;

Preso atto che, a norma dell'art. 9 comma 28 del D.L. 78/2010, convertito in L. 122/2010 e s.m.i. e in relazione a quanto chiarito dalla Corte dei Conti, a sezioni riunite, con parere n. 12/2012, la spesa per le assunzioni ex art. 110, comma 1, D.Lgs. 267/2000, nonché le assunzioni per l'esercizio delle funzioni di polizia locale, non soggiacciono ai limiti sul ricorso al lavoro flessibile di cui all'art. 9, comma 28, D.L. 78/2010;

Per il triennio 2023/2025 è prevista la seguente spesa per lavoro flessibile.

ANNO 2024

POSTI	AREA.	PROFILO PROFESSIONALE E TIPOLOGIA ORARIA PRESTAZIONE	MODALITA' DI COPERTURA POSTO	COPERTURA SPESA	COSTO COMPLESSIVO	COSTO A CARICO DEL BILANCIO	CRONO PROGRAMMA
1	Funzionario EQ	Funzionario contabile	Part. Time 6 ore (art.1 co. 557 L.311 del 2004 Nelle more di conclusione procedura di assunzione	Fondi di bilancio	€ 5.927,06	€ 5.927,06	Dal 01/08/2024 al 31/12/2024

1	Funzionario EQ	Funzionario tecnico	Part. Time 12 ore (art.1 co. 557 L.311 del 2004) Nelle more di conclusione procedura di assunzione	Fondi di bilancio	€ 19.396,42	€ 19.396,42	Dal 01.01.2024 al 31.12.2024
1	Funzionario	Funzionario agente di polizia locale	Part time 12 ore art. 92 tuel	Fondi di bilancio	€ 11.398,42	€ 11.398,42	Dal 01.01.2024 al 31.12.2024
1	OPERATORE ESPERTO	Operatore esperto contabile	Part. Time 12 ore (art.1 co. 557 L.311 del 2004)	Fondi di bilancio	€ 9.549,91	€ 9.549,91	Dal 01.01.2024 al 31.12.2024
1	Operatore	Operatore tecnico	Part.time 9 ore (art.92 TUEL)	Fondi di bilancio	€ 6.510,33	€ 6.510,33	Dal 01.01.2024 al 31.12.2024

ANNO 2025

POSTI	AREA.	PROFILO PROFESSIONALE E TIPOLOGIA ORARIA PRESTAZIONE	MODALITA' DI COPERTURA POSTO	COPERTURA SPESA	COSTO COMPLESSIVO	COSTO A CARICO DEL BILANCIO	CRONO PROGRAMMA
-------	-------	--	------------------------------	-----------------	-------------------	-----------------------------	-----------------

NESSUNA ASSUNZIONE PREVISTA

ANNO 2026

POSTI	AREA.	PROFILO PROFESSIONALE E TIPOLOGIA ORARIA PRESTAZIONE	MODALITA' DI COPERTURA POSTO	COPERTURA SPESA	COSTO COMPLESSIVO	COSTO A CARICO DEL BILANCIO	CRONO PROGRAMMA
-------	-------	--	------------------------------	-----------------	-------------------	-----------------------------	-----------------

NESSUNA ASSUNZIONE PREVISTA

➤ VERIFICA DEL RISPETTO DEL TETTO ALLA SPESA PER LAVORO FLESSIBILE

Dato atto, inoltre, che la spesa di personale mediante forme di lavoro flessibile previste per l'anno 2023, derivante dalla presente programmazione dei fabbisogni di personale, è compatibile con il rispetto del dell'art. 9, comma 28, del d.l. 78/2010, convertito in legge 122/2010, come segue:

Valore spesa per lavoro flessibile anno 2009: Euro 49.422,00

Si fa, in ogni caso, riserva di autorizzare le eventuali assunzioni a tempo determinato che si dovessero rendere necessarie per rispondere ad esigenze di carattere esclusivamente temporaneo o eccezionale nel rispetto del limite di spesa previsto dall'art. 9, comma 28, del d.l. 78/2010, nonché delle altre disposizioni, tempo per tempo vigenti, in materia di spesa di personale e di lavoro flessibile, con particolare riferimento al rispetto del tetto insuperabile delle spese di personale.

5. CERTIFICAZIONI DEL REVISORE DEI CONTI:

Dato atto che la presente Sezione di programmazione dei fabbisogni di personale è stata sottoposta in anticipo al Revisore dei conti per l'accertamento della conformità al rispetto del principio di contenimento della spesa di personale imposto dalla normativa vigente, nonché per l'asseverazione del rispetto pluriennale degli equilibri di bilancio ex art. 33, comma 2, del d.l. 34/2019 convertito in legge 58/2019, che ha espresso parere favorevole acquisito al prot. n. 2932 del 03.07.2024.

A) MAPPATURA DEI PROCESSI

AREA DI RISCHIO (PNA 2019, All.1 Tab.3)	PROCESSO	DESCRIZIONE DEL PROCESSO			UNITA' ORGANIZZATIVA RESPONSABILE DEL PROCESSO	PRINCIPALI RISCHI
		INPUT	ATTIVITA'	OUTPUT		
PROVVEDIMENTI AMPLIATIVI DELLA SFERA GIURIDICA DEI DESTINATARI PRIVI DIEFFETTO ECONOMICO DIRETTO E IMMEDIATO PER IL DESTINATARIO	Gestione anagrafica della popolazione, pratiche di immigrazioni, emigrazioni, trasferimenti di via, variazioni, ecc	Iniziativa d'ufficio Domanda di parte	Istruttoria/Verifiche	Iscrizione, annotazione, cancellazione	Servizio amministrativo, Personale, Segreteria, Affari generali, Servizi demografici ed elettorali	Ingiustificata dilatazione dei tempi. Omessi controlli e verifiche. Conflitto di interessi.
	Certificazioni anagrafiche	Domanda dell'interessato	Verifiche da parte dell'ufficio	Rilascio del certificato	Servizio amministrativo, Personale, Segreteria, Affari generali, Servizi demografici ed elettorali	Ingiustificata dilatazione dei tempi. Omesso esame degli atti dell'ente.
	Atti di nascita, morte, cittadinanza e matrimonio	Iniziativa d'ufficio/Domanda di parte	Istruttoria/Verifiche	Atto di stato civile	Servizio amministrativo, Personale, Segreteria, Affari generali, Servizi demografici ed elettorali	Ingiustificata dilatazione dei tempi. Omessi controlli e verifiche. Conflitto di interessi.
	Cittadinanze	Domanda dell'interessato	Istruttoria/Verifiche	Provvedimento di riconoscimento della	Servizio amministrativo, Personale, Segreteria, Affari generali, Servizi demografici ed	Ingiustificata dilatazione dei tempi. Omessi controlli e verifiche.

				cittadinanza	elettorali	Conflitto di interessi.
	Rilascio documenti di identità	A domanda di parte	Verifiche da parte dell'ufficio	Rilascio del documento	Servizio amministrativo, Personale, Segreteria, Affari generali, Servizi demografici ed elettorali	Ingiustificata dilatazione dei tempi. Omesso esame degli atti dell'ente.
	Gestione della leva	Iniziativa d'ufficio	Istruttoria	Provvedimento	Servizio amministrativo, Personale, Segreteria, Affari generali, Servizi demografici ed elettorali	Ingiustificata dilatazione dei tempi. Omessa istruttoria.
	Gestione dell'elettorato compresi gli elettori AIRE	Iniziativa d'ufficio	Istruttoria	Provvedimento	Servizio amministrativo, Personale, Segreteria, Affari generali, Servizi demografici ed elettorali	Ingiustificata dilatazione dei tempi. Omesso esame degli atti dell'ente. Conflitto di interessi.
	Consultazioni elettorali	Iniziativa d'ufficio	Istruttoria	Provvedimento	Servizio amministrativo, Personale, Segreteria, Affari generali, Servizi demografici ed elettorali	Ingiustificata dilatazione dei tempi. Omesso esame degli atti dell'ente. Conflitto di interessi.
	Gestione toponomastica	Iniziativa d'ufficio	Istruttoria	Provvedimenti	Servizio amministrativo, Personale, Segreteria, Affari generali, Servizi demografici ed elettorali	Ingiustificata dilatazione dei tempi. Omesso esame degli atti dell'ente.
	Gestione schede e statistiche ISTAT previste per la gestione dei demografici	Iniziativa su richiesta	Istruttoria	Compilazione schede e statistiche	Servizio amministrativo, Personale, Segreteria, Affari generali, Servizi demografici ed elettorali	Ingiustificato ritardo rispetto ai termini fissati.
	Censimenti generali	Iniziativa a richiesta	Esame	Attività richieste per il censimento	Servizio amministrativo, Personale, Segreteria, Affari generali, Servizi demografici ed elettorali	Ingiustificato ritardo rispetto ai termini fissati.
	Gestione aggiornamento	Iniziativa d'ufficio	Pubblicazione Avviso. Istruttoria e verifiche	Aggiornamento	Servizio amministrativo, Personale,	Ingiustificato ritardo rispetto ai termini stabiliti per legge.

	Albi giudici popolari				Segreteria, Affari generali, Servizi demografici ed elettorali	Omessa verifica dei requisiti di legge.
PROVVEDIMENTI AMPLIATIVI DELLA SFERA GIURIDICA DEI DESTINATARI CON EFFETTO ECONOMICO DIRETTO E IMMEDIATO PER IL DESTINATARIO	Concessione di sovvenzioni, contributi, nonché attribuzione di vantaggi economici di qualunque genere a persone ed enti pubblici e privati	A domanda di parte	Istruttoria, verifica delle condizioni stabilite dalla legge e dal Regolamento comunale	Concessione contributi e sovvenzioni	Servizio socio – assistenziale e scolastico, cultura, sport e tempo libero	Violazione di regole procedurali, anche interne. Discriminazione nell'attribuzione di contributi e sovvenzioni. Concessione di contributi a soggetti che non possono esserne beneficiari in base a normativa interna.
	Autorizzazioni per spettacoli, intrattenimenti, ecc	Domanda dell'interessato	Istruttoria e acquisizione del parere della Commissione di vigilanza	Rilascio autorizzazione	Servizio socio – assistenziale e scolastico, cultura, sport e tempo libero	Ingiustificata dilatazione dei termini. Conflitto di interesse. Violazione regole procedurali.
	Servizi per minori, famiglie e anziani	Domanda dell'interessato	Istruttoria e verifica condizioni di legge	Accoglimento/Rigetto istanza	Servizio socio – assistenziale e scolastico, cultura, sport e tempo libero	Ingiustificata dilatazione dei termini. Conflitto di interesse. Violazione regole procedurali.
	Gestione alloggi pubblici	Iniziativa d'ufficio/ Avviso	Selezione e assegnazione	Contratto	Servizio socio – assistenziale e scolastico, cultura, sport e tempo libero	Conflitto di interessi. Omessa selezione. Selezione irregolare per favorire determinati soggetti
	Gestione del diritto allo studio e del sostegno scolastico	Domanda dell'interessato	Esame/istruttoria	Accoglimento/Rigetto istanza	Servizio socio – assistenziale e scolastico, cultura, sport e tempo libero	Ingiustificata dilatazione dei termini. Conflitto di interesse. Violazione regole procedurali. Discriminazioni.
	Asili nido	Domanda dell'interessato	Esame/istruttoria	Accoglimento/Rigetto istanza	Servizio socio – assistenziale e scolastico, cultura, sport e tempo libero	Ingiustificata dilatazione dei termini. Conflitto di interesse. Violazione regole procedurali. Discriminazioni.
	Servizio di Trasporto scolastico	Domanda dell'interessato	Esame/istruttoria	Accoglimento/Rigetto istanza	Servizio socio – assistenziale e scolastico, cultura, sport e tempo libero	Ingiustificata dilatazione dei termini. Conflitto di interesse. Violazione regole procedurali. Discriminazioni.
	Servizio di mensa	Domanda dell'interessato	Esame/istruttoria	Accoglimento/Rigetto istanza	Servizio socio – assistenziale e scolastico, cultura, sport e tempo libero	Ingiustificata dilatazione dei termini. Conflitto di interesse. Violazione regole procedurali. Discriminazioni.

	Autorizzazione all'occupazione di suolo pubblico	Domanda dell'interessato	Esame/istruttoria	Rilascio/Diniego di autorizzazione	Servizio vigilanza, commercio, protezione civile	Ingiustificata dilatazione dei termini. Conflitto di interesse. Violazione regole procedurali. Discriminazioni.
CONTRATTI PUBBLICI	Affidamento mediante procedura aperta (o ristretta) di lavori, servizi e forniture o	Iniziativa d'ufficio Redazione atto indittivo gara; Pubblicazione bando/atto indittivo.	Selezione	Contratto di appalto	Tutti i servizi	Predisposizione di bandi di gara sartoriali diretti a favorire determinati operatori economici. Violazione di regole procedurali per pilotare gli esiti della gara. Pubblicazione Bando per un periodo inferiore a quello prescritto dalla legge.
	Trattamento e custodia della documentazione e di gara	Iniziativa d'ufficio	Verifica modalità di trattamento e custodia	Trattamento e custodia	Tutti i servizi	Non corretta custodia e trattamento, in violazione della normativa sulla privacy nonché del principio di segretezza delle offerte.
	Apertura delle buste/plichi di gara	Iniziativa d'ufficio	Verifica integrità busta/plico	Apertura busta/plico	Tutti i servizi	Mancato rispetto dei criteri predefiniti per la valutazione delle offerte. Conflitto di interessi
	Verifica dei requisiti generali e speciali	Iniziativa d'ufficio	Verifica requisiti	Decisione di ammissione/esclusione	Tutti i servizi	Verifica incompleta/non corretta dei requisiti. Aggiudicazione ad operatore privo dei requisiti.
	Esclusioni	Iniziativa d'ufficio	Verifica requisiti	Decisione di esclusione	Tutti i servizi	Violazione di regole procedurali. Mancata esclusione di operatore economico privo di requisiti (da autodichiarare); esclusione di operatore economico in possesso dei requisiti (autodichiarati)
	Affidamento diretto di lavori, servizi e forniture	Iniziativa d'ufficio.	Indagine di mercato o consultazione elenchi di operatori economici; Negoziazione diretta con gli operatori consultati	Affidamento dei lavori, dei servizi o delle forniture	Tutti i servizi	Violazione regole procedurali. Selezione pilotata. Mancata rotazione. Conflitto di interessi.
	Procedure ad evidenza pubblica per la	Bando/Avviso	Selezione ed assegnazione dei beni	Contratto di vendita	Tutti i servizi	Conflitto di interessi. Selezione pilotata per favorire determinati soggetti.

	vendita di beni					Violazione regole procedurali
	Procedure ad evidenza pubblica per affitto/locazioni e di beni comunali	Bando Avviso	Selezione ed individuazione del contraente	Contratto di affitto/locazioni	Tutti i servizi	Conflitto di interessi. Selezione pilotata per favorire determinati soggetti. Violazione regole procedurali
	Revoca del Bando di gara/ Atto indittivo.	Iniziativa d'ufficio/su istanza di parte	Istruttoria	Revoca atto	Tutti i servizi	Violazioni procedurali. Revoca in assenza delle condizioni di legge. Conflitto di interessi
	Affidamento in house	Iniziativa d'ufficio	Verifica delle condizioni di legge	Provvedimento di affidamento e contratto di servizi	Tutti i servizi	Violazione delle norme e dei limiti in materia di affidamenti in house. Conflitto di interesse
	Nomina Commissione giudicatrice	Iniziativa d'ufficio	Verifica di eventuali conflitti di interesse, situazioni di incompatibilità in capo ai Commissari	Provvedimento di nomina	Tutti i servizi	Situazione di conflitto di interesse di uno dei Commissari. Situazione di conflitto di interesse dell'organo che procede alla nomina. Violazione regole procedurali.
	Verifica delle offerte anomale	Iniziativa d'ufficio	Esame delle offerte e delle giustificazioni fornite dai concorrenti	Provvedimento di accoglimento/di niego delle giustificazioni.	Tutti i servizi	Situazione di conflitto di interesse per il RUP o per i Commissari di gara. Violazione di regole procedurali.
	Proposta di aggiudicazione in base al prezzo	Iniziativa d'ufficio	Esame delle offerte presentate	Proposta di aggiudicazione	Tutti i servizi	Situazione di conflitto di interesse per il RUP o per i Commissari di gara. Violazione di regole procedurali.
	Proposta di aggiudicazione in base all'offerta economicament e più vantaggiosa	Iniziativa d'ufficio	Esame delle offerte presentate	Proposta di aggiudicazione	Tutti i servizi	Situazione di conflitto di interesse per il RUP o per i Commissari di gara. Violazione di regole procedurali.
	Attività di programmazione e (DUP	Iniziativa d'ufficio	Acquisizione dati da uffici e amministratori. Acquisizione pareri	Programmazione	Servizio economico - finanziario e tributi	Violazione regole procedurali. Conflitto di interesse.
	Consegna di lavori e servizi in via d'urgenza	Iniziativa d'ufficio	Verifica requisiti	Consegna in via d'urgenza	Tutti i servizi	Mancata verifica dei requisiti, prima della consegna in via d'urgenza. Assenza delle condizioni richieste dal D. Lgs 50/2016 per la consegna in via

						d'urgenza.
	Stipulazione del contratto	Iniziativa d'ufficio	Verifiche di legge a cura del RUP. Verificasussistenza dei requisiti per contrarre con la PA all'atto della stipula. Verifica rispetto dei termini e della forma del contratto.	Stipula contratto	Tutti i servizi	Violazione dei termini previsti per la stipula del contratto, delle forme del contratto previste dall'art. 32, comma 14, del d.lgs. 50/2016 (es. uso della forma pubblica quando non necessaria)
	Gestione ed archiviazione contratti pubblici e scritture private autenticate	Iniziativa d'ufficio	Stesura, sottoscrizione, registrazione	Archiviazione del contratto mediante la procedura in uso	Servizio socio – assistenziale e scolastico, cultura, sport e tempo libero	Violazione di norme procedurali. Non corretta archiviazione.
	Subappalto	Iniziativa d'ufficio/su istanza di parte	Verifica se il subappalto è ammesso in base agli atti di gara. Verifica rispetto dei limiti previsti dalla legge	Autorizzazione subappalto	Tutti i servizi	Autorizzazione subappalto contro le previsioni del contratto ovvero oltre i limiti ammessi dalla normativa vigente.
	Verifiche in corso di esecuzione (ad es. collaudi in corso di esecuzione)	Iniziativa d'ufficio/su istanza di parte	Verifiche a cura del RUP	Verbale di avvenuta verifica.	Tutti i servizi	Mancato svolgimento delle verifiche nei tempi prescritti. Violazioni procedurali. Conflitto di interessi del verificatore.
	Applicazione di Penali al contraente	Iniziativa d'ufficio/su istanza di parte	Verifica a cura del RUP delle modalità adempimento e violazione di disposizioni contrattuali	Applicazione di penali	Tutti i servizi	Mancata applicazione penale prevista nel contratto. Violazione regole procedurali. Mancata applicazione criteri per il calcolo della penale.
	Risoluzione/Recesso dal contratto/ Scioglimento volontario del vincolo contrattuale volontario	Iniziativa d'ufficio/su istanza di parte	Verifica a cura del RUP delle condizioni stabilite nel contratto e previste dalla legge. Verifica a cura del RUP del rispetto interesse pubblico alla risoluzione, nel caso di risoluzione consensuale.	Risoluzione Recesso Scioglimento vincolo contrattuale volontario	Tutti i servizi	Violazione regole procedurali. Abuso del potere di risoluzione. Mancata verifica delle condizioni stabilite dal contratto o dalla normativa vigente. Mancata verifica dell'interesse pubblico, nel caso di scioglimento volontario del vincolo contrattuale.
	Approvazione	Iniziativa	Verifica a cura del RUP	Modifica	Tutti i servizi	Approvazioni di varianti e modifiche oltre

	modifiche contratto originario e varianti in corso d'opera	d'ufficio/su istanza di parte	delle condizioni di legge per procedere alle modifiche. Verifica permanere in capo al contraente delle condizioni di legge per contrarre con la pubblica Amministrazione.	contratto		i casi previsti dalla normativa di riferimento
	Utilizzo di rimedi di soluzioni delle controversie alternativi a quelli giurisdizionali	Iniziativa d'ufficio /istanza di parte	Istruttoria	Utilizzo rimedio	Tutti i servizi	Utilizzo degli strumenti stragiudiziali di risoluzione delle controversie, come strumento per la modifica artificiosa del contenuto dei contratti.
	Nomina collaudatore	Iniziativa d'ufficio	Istruttoria	Nomina	Tutti i servizi	Nomina di soggetti non rientranti in quelli di cui all'art. 102 del codice
	Collaudo finale o verifica di conformità	Iniziativa d'ufficio/Istanza di parte	Istruttoria/Verifiche	Collaudo/Verifica	Tutti i servizi	Mancato svolgimento delle verifiche nei tempi prescritti. Violazioni procedurali. Conflitto di interessi del verificatore.
	Rilascio certificato di collaudo, verifica di conformità, attestato regolare esecuzione	Iniziativa d'ufficio/Istanza di parte	Verifica	Rilascio certificato	Tutti i servizi	Falsa attestazione nei collaudi e nelle verifiche finali. Conflitto di interessi.
ACQUISIZIONE E GESTIONE DEL PERSONALE	Programmazione e fabbisogno personale e valutazioni eccedenze	Iniziativa d'ufficio	Acquisizione dati da uffici e amministratori. Acquisizione Pareri	Definizione del fabbisogno di personale e delle eccedenze di personale	Servizio amministrativo, Personale, Segreteria, Affari generali, Servizi demografici ed elettorali	Previsione di posti in organico superiore alle effettive necessità al fine di favorire assunzioni non necessarie per l'ente/ Situazioni di conflitti di interesse
	Formazione del personale	Iniziativa d'ufficio	verifiche, selezione	individuazione formatore	Servizio amministrativo, Personale, Segreteria, Affari generali,	Conflitti di interesse Selezione operatore esterno in modo irregolare.

					Servizi demografici ed elettorali	
	Gestione pratiche pensionistiche e trattamento indennità di servizio	Iniziativa d'ufficio	Verifiche, controlli	Conclusione pratica	Servizio economico - finanziario e tributi	Ingiustificata dilatazione dei termini di legge. Omessi controlli e verifiche. Errati conteggi.
	Concorso/Selezione per l'assunzione di personale	Iniziativa d'ufficio	Selezione	Assunzione	Servizio amministrativo, Personale, Segreteria, Affari generali, Servizi demografici ed elettorali	Previsione nel bando di requisiti di accesso personalizzati. Selezione pilotata per conflitto di interesse di uno dei Commissari. Irregolare composizione della commissione finalizzata al reclutamento di particolari candidati. Inosservanza delle regole procedurali poste a garanzia della trasparenza e dell'imparzialità della selezione. Ritardo e/o scarsa pubblicizzazione atti al fine di scoraggiare ricorsi.
	Nomina Commissione di concorso	Iniziativa d'ufficio	Verifica di eventuali conflitti di interesse, situazioni di incompatibilità in capo ai Commissari	Provvedimento di nomina	Servizio amministrativo, Personale, Segreteria, Affari generali, Servizi demografici ed elettorali	Selezione pilotata per situazione di conflitto di interesse di uno dei Commissari. Violazione regole procedurali.
	selezione per l'affidamento di incarico professionale	Iniziativa d'ufficio	Selezione	Conferimento incarico professionale	Tutti i servizi	previsioni nell'atto indittivo della procedura di requisiti personalizzati per favorire la ripetizione degli affidamenti a precedenti professionisti. scarsa trasparenza nel conferimento dell'incarico. violazione di regole procedurali. conflitto di interessi.
	Gestione giuridica del personale (Permessi, Ferie, ecc.)	Iniziativa d'ufficio/Dimanda dell'interessato	Istruttoria	Provvedimento di autorizzazione /Diniego	Servizio amministrativo, Personale, Segreteria, Affari generali, Servizi demografici ed elettorali	Violazione o irregolare applicazione di norme, anche interne, al fine di favorire determinati dipendenti. Conflitto di interesse.

	Rilevamento presenza in servizio	Iniziativa d'ufficio	Verifica tramite la procedura in uso	Rilevamento presenza	Servizio amministrativo, Personale, Segreteria, Affari generali, Servizi demografici ed elettorali	Interventi manuali non autorizzati sulla procedura, al fine di favorire il dipendente
	Nomina posizioni organizzative	Iniziativa d'ufficio	Selezione	Conferimento posizione organizzativa	Servizio amministrativo, Personale, Segreteria, Affari generali, Servizi demografici ed elettorali	Previsione di ruoli e competenze non rispondenti alle effettive necessità. Conflitto di interessi
	Indennità delle posizioni organizzative	Iniziativa d'ufficio	Istruttoria	Definizione indennità da attribuire	Servizio amministrativo, Personale, Segreteria, Affari generali, Servizi demografici ed elettorali	Discrezionalità nella individuazione delle indennità. Conflitto di interessi. Violazione regole procedurali, anche interne.
	Selezione per l'attribuzione di progressioni economiche	Avviso/Bando	Selezione	Progressione economica del dipendente	Servizio amministrativo, Personale, Segreteria, Affari generali, Servizi demografici ed elettorali	Definizione di criteri di selezione non coerenti con il vigente Sistema di misurazione e valutazione della performance. Violazione regole procedurali, anche interne. Assenza di trasparenza. Motivazione non adeguata dei provvedimenti, ivi compresa la graduatoria in relazione ai punteggi. Conflitto di interessi.
	Relazioni Sindacali (Informazioni, ecc)	Iniziativa d'ufficio/Do manda di parte	Informazione, svolgimento degli incontri, relazioni	Verbale/Sintesi dell'incontro	Servizio amministrativo, Personale, Segreteria, Affari generali, Servizi demografici ed elettorali	Violazione di regole procedurali normative e contrattuali, anche interne. Conflitto di interesse.
	Contrattazione integrativa decentrata	Iniziativa d'ufficio/Do manda di parte	Contrattazione	Contratto	Servizio amministrativo, Personale, Segreteria, Affari generali, Servizi demografici ed elettorali	Violazione di regole procedurali normative e contrattuali, anche interne. Conflitto di interesse.
	Erogazione salario Accessorio collegato alla performance	Definizione preliminare dei criteri di valutazione e definizione degli obiettivi	Analisi dei risultati raggiunti tramite la valutazione del personale	Graduazione e quantificazione dei premi	Servizio amministrativo, Personale, Segreteria, Affari generali, Servizi demografici ed elettorali	Violazione regole procedurali, creando discriminazioni tra i dipendenti. Conflitto di interessi.

	Erogazione di indennità previste dal Contratto integrativo decentrato	Definizione criteri nel contratto decentrato	Verifica effettivo svolgimento delle attività per le quali è prevista la erogazione di indennità contrattuali	Erogazione indennità	Tutti i servizi	Violazione regole procedurali, normative e contrattuali. Conflitto di interessi. Discriminazione tra i dipendenti.
	Erogazione incentivi previsti dalla legge (ad ex art 113 del D. Lgs 50/2016)	Iniziativa d'ufficio o a domanda di parte	Istruttoria, verifica delle condizioni di legge di cui all'art 113 del D. Lgs 50/2016.	Erogazione incentivi	Tutti i servizi	Violazione regole procedurali anche interne. Conflitto di interessi: il beneficiario dell'incentivo liquida a sé medesimo.
GESTIONE DELLE ENTRATE, DELLE SPESE E DEL PATRIMONIO	Erogazione di sovvenzioni, contributi, nonché attribuzione di vantaggi economici di qualunque genere a persone ed enti pubblici e privati	A domanda di parte	Istruttoria verifica svolgimento attività per le finalità indicate e rendicontazione spese	Erogazione contributi e sovvenzioni	Servizio socio – assistenziale e scolastico, cultura, sport e tempo libero	Conflitto di interessi. Erogazione di contributi senza la rendicontazione della spesa da parte del beneficiario.
	Gestione di finanziamenti regionali	Iniziativa d'ufficio	Istruttoria e progettazione	Utilizzo somme e rendicontazione	Tutti i servizi interessati	Conflitto di interessi. Violazione regole procedurali. Dilatazione ingiustificata dei tempi previsti
	Tenuta ed aggiornamento inventario e patrimonio	Iniziativa d'ufficio	Istruttoria	Aggiornamento	Servizio economico - finanziario e tributi	Omesso aggiornamento inventario e patrimonio a seguito di modifiche della consistenza.
	Attribuzione rimborsi/ Missioni ai dipendenti/Amministratori	Domanda di parte	Istruttoria e verifica dei requisiti di legge e dei limiti di spesa	Attribuzione rimborso/Missione	Servizio amministrativo, Personale, Segreteria, Affari generali, Servizi demografici ed elettorali	Erronea applicazione delle disposizioni vigenti al fine di attribuire indebiti vantaggi economici. Conflitto di interessi.
	Gestione dei proventi da sanzioni per violazione del Codice della Strada	Iniziativa d'ufficio	Registrazione dei verbali, delle sanzioni levate e della riscossione	Accertamento dell'entrata e riscossione	Servizio vigilanza, commercio, protezione civile	Conflitto di interessi. Violazione regole procedurali. Dilatazione ingiustificata dei tempi previsti dalla legge per gli accertamenti e le notifiche.

	Gestione ordinaria dell'entrata	Iniziativa d'ufficio	Registrazione entrata	Accertamento dell'entrata e riscossione	Tutti i servizi	Violazione regole procedurali. Conflitto di interessi.
	Gestione ordinaria della spesa	Iniziativa d'ufficio	Registrazione impegno contabile	Liquidazione e pagamento della spesa	Tutti i servizi	Violazione regole procedurali. Dilatazione ingiustificata dei tempi di pagamento.
	Stipendi del personale	Iniziativa d'ufficio	Quantificazione e liquidazione	Pagamento	Servizio economico - finanziario e tributi	Violazione regole procedurali. Dilatazione ingiustificata dei tempi di pagamento.
	Diritti di rogito	Iniziativa d'ufficio/do manda di parte	Verifica condizioni di legge per la quantificazione e la liquidazione	Pagamento	Servizio economico - finanziario e tributi	Violazione regole procedurali.
	Tributi locali	Iniziativa d'ufficio	Quantificazione	Provvedimento di riscossione e versamento	Servizio economico - finanziario e tributi	Violazione regole procedurali. Conflitto di interessi. Ingiustificata dilatazione dei termini di legge
	Manutenzione delle strade e delle aree pubbliche (Esternalizzazione)	Iniziativa d'ufficio/ Bando/Disciplinare/Capitolato	Selezione	Contratto e gestione del contratto	Servizio urbanistica, edilizia, lavori pubblici, manutenzione, ambiente	Violazione regole procedurali. Conflitto di interessi. Mancata verifica corretta esecuzione manutenzione del contratto.
	Rimozione neve e ghiaccio su strade e aree pubbliche (Esternalizzazione)	Iniziativa d'ufficio Bando/Disciplinare/Capitolato	Selezione	Contratto e gestione del contratto	Servizio urbanistica, edilizia, lavori pubblici, manutenzione, ambiente	Violazione regole procedurali. Conflitto di interessi. Mancata verifica corretta esecuzione del contratto.
	Manutenzione cimiteri	Iniziativa d'ufficio Bando/Disciplinare/Capitolato	Selezione	Contratto e gestione del contratto	Servizio urbanistica, edilizia, lavori pubblici, manutenzione, ambiente	Violazione regole procedurali. Conflitto di interessi. Mancata verifica corretta esecuzione del contratto.
	Servizi di custodia dei cimiteri	Iniziativa d'ufficio Bando/Disciplinare/Capitolato	Selezione	Contratto e gestione del contratto	Servizio urbanistica, edilizia, lavori pubblici, manutenzione, ambiente	Violazione regole procedurali. Conflitto di interessi. Mancata verifica corretta esecuzione del contratto.
	Manutenzione degli immobili e degli impianti di proprietà del	Iniziativa d'ufficio Bando/Disciplinare/Capitolato	Selezione	Contratto e gestione del contratto	Servizio urbanistica, edilizia, lavori pubblici, manutenzione, ambiente	Violazione regole procedurali. Conflitto di interessi. Mancata verifica corretta esecuzione del contratto.

	Comune	tolato				
	Manutenzione degli edifici scolastici	Iniziativa d'ufficio Bando/Disciplinare/Capitolato	Selezione	Contratto e gestione del contratto	Servizio urbanistica, edilizia, lavori pubblici, manutenzione, ambiente	Violazione regole procedurali. Conflitto di interessi. Mancata verifica corretta esecuzione del contratto.
	Alienazione beni immobili comunali	Iniziativa d'ufficio. Avviso pubblico	Verifica congruità del prezzo di vendita. Selezione contraente	individuazione contraente Contratto registrato e trascritto nei registri immobiliari.	Servizio urbanistica, edilizia, lavori pubblici, manutenzione, ambiente	Violazione regole procedurali. Conflitto di interessi. Selezione irregolare per favorire determinati soggetti. Prezzo non congruo. Omessa registrazione e trascrizione
	Acquisto beni immobili	Iniziativa d'ufficio Avviso pubblico	Verifica condizioni di indispensabilità del bene per l'espletamento delle proprie funzioni istituzionali e verifica congruità del prezzo secondo le vigenti disposizioni di legge. Selezione	individuazione contraente Contratto registrato e trascritto nei registri immobiliari.	Servizio urbanistica, edilizia, lavori pubblici, manutenzione, ambiente	Violazione regole procedurali. Conflitto di interessi. Selezione irregolare per favorire determinati soggetti. Prezzo non congruo Omessa registrazione e trascrizione
	Acquisto Arredi, attrezzature, beni mobili e vestiario al personale	Iniziativa d'ufficio	Verifica condizioni di legge Selezione contraente	Atto di acquisto e contratto	Tutti i servizi interessati	Violazione regole procedurali. Conflitto di interessi. Selezione irregolare per favorire determinati soggetti. Prezzo non congruo. Omessa rotazione.
	Concessione in uso di beni immobili	Istanza di parte	Selezione contraente	Individuazione contraente Contratto registrato ove richiesto dalla legge	Servizio urbanistica, edilizia, lavori pubblici, manutenzione, ambiente	Violazione regole procedurali. Conflitto di interessi. Discriminazioni. Motivazione congruità corrispettivo o contropartita.
	Locazione attiva di immobili di proprietà comunale	Istanza di parte Iniziativa di ufficio Avviso pubblico	Verifica congruità del canone di locazione Selezione	Individuazione contraente Contratto registrato	Servizio urbanistica, edilizia, lavori pubblici, manutenzione, ambiente	Violazione regole procedurali. Conflitto di interessi. Selezione irregolare per favorire determinati soggetti. Canone non congruo Omessa registrazione
	Locazione	Avviso	Verifica congruità	Individuazione	Servizio urbanistica, edilizia,	Violazione regole procedurali.

	passiva di immobili di proprietà di terzi	pubblico	canone di locazione Selezione	contraente Contratto registrato	lavori pubblici, manutenzione, ambiente	Conflitto di interessi. Selezione irregolare per favorire determinati soggetti. Canone non congruo. Omessa registrazione
	Affitto di immobili di proprietà comunale	Istanza di parte Iniziativa di ufficio	Verifica congruità canone Selezione	individuazione contraente Contratto registrato ove richiesto dalla legge	Servizio urbanistica, edilizia, lavori pubblici, manutenzione, ambiente	Violazione regole procedurali. Conflitto di interessi. Selezione irregolare per favorire determinati soggetti. Canone non congruo. Omessa registrazione e trascrizione
	Procedimento di Espropriazione	Iniziativa d'ufficio	Istruttoria Verifica condizioni di legge Quantificazione indennità di espropriazione. Corretta notifica ai soggetti interessati Verifica possibilità cessione bonaria	Provvedimento di espropriazione trascritto nei registri immobiliari/ Cessione bonaria.	Servizio urbanistica, edilizia, lavori pubblici, manutenzione, ambiente	Violazione regole procedurali. Conflitto di interessi. Non corretta quantificazione dell'indennità di espropriazione. Non corretta notifica, violazione contraddittorio. Omessa registrazione e trascrizione
	Concessioni cimiteriali	Domanda dell'interessato	Istruttoria Verifica possesso requisiti per l'assegnazione	Contratto e gestione del contratto	Servizio socio – assistenziale e scolastico, cultura, sport e tempo libero	Violazione regole procedurali. Conflitto di interessi. Non corretta quantificazione degli importi dovuti.
	Gestione organismi partecipati	Iniziativa d'ufficio	Istruttoria Verifica periodica condizioni previste dal TUSP per il mantenimento dell'organismo	Mantenimento/ Razionalizzazione	Servizio economico - finanziario e tributi	Violazione regole procedurali. Mancata verifica requisiti per il mantenimento. Omesso controllo e monitoraggio sugli organismi partecipati. Conflitto di interessi.
	Acquisizione nuove partecipazioni	Iniziativa d'ufficio Domanda di parte	Istruttoria Verifica condizioni previste dal TUSP per acquisizione nuove partecipazioni	Provvedimento di Acquisizione /Diniego.	Servizio economico - finanziario e tributi	Violazione regole procedurali. Conflitto di interessi.

	Servizi di pubblica illuminazione	Iniziativa d'ufficio Bando/Disciplinare/Capitolato	Selezione	Contratto e gestione del contratto	Servizio urbanistica, edilizia, lavori pubblici, manutenzione, ambiente	Violazione regole procedurali. Conflitto di interessi. Mancata verifica corretta esecuzione del contratto.
	Manutenzione della rete e degli impianti di pubblica illuminazione	Iniziativa d'ufficio Bando/Disciplinare/Capitolato	Selezione	Contratto e gestione del contratto	Servizio urbanistica, edilizia, lavori pubblici, manutenzione, ambiente	Violazione regole procedurali. Conflitto di interessi. Mancata verifica corretta esecuzione del contratto.
	Servizi di gestione biblioteche	Iniziativa d'ufficio Bando/Disciplinare/Capitolato	Selezione	Contratto e gestione del contratto	Servizio socio – assistenziale e scolastico, cultura, sport e tempo libero	Violazione regole procedurali. Conflitto di interessi. Mancata verifica corretta esecuzione del contratto.
	Servizi di gestione musei	Iniziativa d'ufficio Bando/Disciplinare/Capitolato	Selezione	Contratto e gestione del contratto	Servizio socio – assistenziale e scolastico, cultura, sport e tempo libero	Violazione regole procedurali. Conflitto di interessi. Mancata verifica corretta esecuzione del contratto.
	Servizi di gestione impianti sportivi	Iniziativa d'ufficio Bando/Disciplinare/Capitolato	Selezione	Contratto e gestione del contratto	Servizio urbanistica, edilizia, lavori pubblici, manutenzione, ambiente	Violazione regole procedurali. Conflitto di interessi. Mancata verifica corretta esecuzione del contratto.
	Servizi di gestione hardware e software	Iniziativa d'ufficio Bando/Disciplinare/Capitolato	Selezione	Contratto e gestione del contratto	Servizio urbanistica, edilizia, lavori pubblici, manutenzione, ambiente	Violazione regole procedurali. Conflitto di interessi. Mancata verifica corretta esecuzione del contratto.
	Servizi di disasterricover e backup	Iniziativa d'ufficio Bando/Disciplinare/Capitolato	Selezione	Contratto e gestione del contratto	Servizio urbanistica, edilizia, lavori pubblici, manutenzione, ambiente	Violazione regole procedurali. Conflitto di interessi. Mancata verifica corretta esecuzione del contratto.
	Gestione del sito web	Iniziativa d'ufficio Bando/Disci	Selezione	Contratto e gestione del contratto	Servizio urbanistica, edilizia, lavori pubblici, manutenzione, ambiente	Violazione regole procedurali. Conflitto di interessi. Mancata verifica corretta esecuzione del

		plinare/Capi tolato				contratto.
	Taglio Boschi	Iniziativa d'ufficio	Selezione	Contratto e gestione del contratto	Servizio urbanistica, edilizia, lavori pubblici, manutenzione, ambiente	Violazione regole procedurali
	Sicurezza all'interno degli edifici scolastici	Iniziativa d'ufficio Richiesta di parte	Istruttoria e verifiche	Provvedimenti	Servizio urbanistica, edilizia, lavori pubblici, manutenzione, ambiente	Violazione regole procedurali
	Manutenzione rete fognaria, idrica e di depurazione	Iniziativa d'ufficio	Verifiche	Manutenzione periodica	Servizio urbanistica, edilizia, lavori pubblici, manutenzione, ambiente	Violazione regole procedurali
	Gestione parco machine ed automezzi	Iniziativa d'ufficio	Verifiche e controlli	Gestione	Servizio urbanistica, edilizia, lavori pubblici, manutenzione, ambiente	Violazione regole procedurali
CONTROLLI, VERIFICHE, ISPEZIONI E SANZIONI	Accertamento e verifiche dei tributi locali	Iniziativa d'ufficio	Verifiche	Richiesta di pagamento	Servizio economico - finanziario e tributi	Violazione regole procedurali. Omessa verifica per interesse di parte. Conflitto di interessi. Ingiustificata dilatazione dei termini di legge
	Accertamento con adesione dei tributi locali	Iniziativa di parte/d'uffi cio	Verifiche	Adesione e pagamento da parte del contribuente	Servizio economico - finanziario e tributi	Violazione regole procedurali. Omessa verifica per interesse di parte. Conflitto di interessi. Ingiustificata dilatazione dei termini di legge
	Accertamenti e controlli sull'attività edilizia privata	Iniziativa d'ufficio/Se gnalazione di parte	Verifiche	Applicazione sanzione/ordina nza di sospensione lavori/ ordinanza di demolizione.	Servizio vigilanza, commercio, protezione civile Servizio urbanistica, edilizia, lavori pubblici, manutenzione, ambiente	Violazione regole procedurali. Omessa verifica per interesse di parte. Conflitto di interessi. Ingiustificata dilatazione dei termini.
	Controlli sul rispetto delle ordinanze	Iniziativa d'ufficio	Verifiche	Applicazione sanzione	Servizio vigilanza, commercio, protezione civile	Violazione regole procedurali. Omessa verifica per interesse di parte. Conflitto di interessi. Ingiustificata dilatazione dei termini.
	Attività di Polizia Amministrativa	Iniziativa d'ufficio	Verifiche	Applicazione sanzione	Servizio vigilanza, commercio, protezione civile	Violazione regole procedurali. Omessa verifica per interesse di parte. Conflitto di interessi. Ingiustificata dilatazione dei termini.
	Sicurezza sul lavoro	Iniziativa d'ufficio	Istruttoria, verifiche	Provvedimenti richiesti dalla	Servizio urbanistica, edilizia, lavori pubblici, manutenzione,	Ingiustificata dilatazione dei termini Omesso controllo e verifiche

				legge	ambiente	
	Vigilanza sulla circolazione e sulla sosta	Iniziativa d'ufficio	Verifiche	Applicazione sanzione di legge	Servizio vigilanza, commercio, protezione civile	Violazione regole procedurali. Omessa verifica per interesse di parte. Conflitto di interessi. Ingiustificata dilatazione dei termini.
	Vigilanza sulle pubbliche affissioni	Iniziativa d'ufficio	Verifiche	Applicazione sanzione di legge	Servizio vigilanza, commercio, protezione civile	Violazione regole procedurali. Omessa verifica per interesse di parte. Conflitto di interessi. Ingiustificata dilatazione dei termini
	Vigilanza e verifica sulle attività commerciali in sede fissa	Iniziativa d'ufficio	Verifiche	Applicazione sanzione di legge	Servizio vigilanza, commercio, protezione civile	Violazione regole procedurali. Omessa verifica per interesse di parte. Conflitto di interessi. Ingiustificata dilatazione dei termini.
	Vigilanza e verifiche su mercati ed ambulanti	Iniziativa d'ufficio	Verifiche	Applicazione sanzione di legge	Servizio vigilanza, commercio, protezione civile	Violazione regole procedurali. Omessa verifica per interesse di parte. Conflitto di interessi. Ingiustificata dilatazione dei termini
	Controlli sull'uso del territorio	Iniziativa d'ufficio	Verifiche	Applicazione sanzione di legge	Servizio vigilanza, commercio, protezione civile Servizio urbanistica, edilizia, lavori pubblici, manutenzione, ambiente	Violazione regole procedurali. Omessa verifica per interesse di parte. Conflitto di interessi. Ingiustificata dilatazione dei termini
	Controllo sull'abbandono dei rifiuti	Iniziativa d'ufficio	Verifiche	Applicazione sanzione di legge	Servizio vigilanza, commercio, protezione civile Servizio urbanistica, edilizia, lavori pubblici, manutenzione, ambiente	Violazione regole procedurali. Omessa verifica per interesse di parte. Conflitto di interessi. Ingiustificata dilatazione dei termini
	Controllo sui pericoli che possono derivare dal patrimonio comunale (ad. es. strade e pertinenze, pericolo di incendi o di frane, ecc.)	Iniziativa d'ufficio	Verifiche	Segnalazione ai fini dell'adozione dei provvedimenti dovuti.	Servizio vigilanza, commercio, protezione civile Servizio urbanistica, edilizia, lavori pubblici, manutenzione, ambiente	Violazione regole procedurali. Ingiustificata dilatazione dei tempi. Omesso controllo.
INCARICHI E NOMINE	Individuazione componenti	Iniziativa d'ufficio/Av	Selezione	Nomina componenti	Servizio urbanistica, edilizia, lavori pubblici, manutenzione,	Violazioni regole procedurali nazionali, regionali e comunali.

	Commissione paesaggistica comunale	viso pubblico			ambiente	Violazione di norme di legge, nazionale e regionale e di norme interne all'ente. Nomina componenti di commissione in situazioni di inconferibilità o di incompatibilità (ad es conflitto di interessi) con l'ente. Nomina componenti privi di requisiti di legge e di competenza per la nomina a componente della Commissione locale paesaggistica. Conflitto di interessi del soggetto che procede alla nomina.
	Provvedimenti di nomina in generale	Iniziativa d'ufficio	Selezione	Atto di nomina	Tutti i servizi interessati	Violazione di norme di legge. Nomina di soggetti in situazione di incompatibilità/inconferibilità con l'ente. Nomina di soggetti privi dei requisiti di competenza richiesti per svolgere l'incarico/attività. Conflitto di interessi del soggetto che procede alla nomina.
AFFARI LEGALI E CONTENZIOSO	Levata dei protesti	Domanda da istituto di credito o dal portatore	esame del titolo e levata	atto di protesto	Servizio di supporto al Segretario comunale	Violazione regole procedurali. Conflitto di interessi. Ingiustificata dilatazione ei termini.
	Supporto giuridico e pareri legali	Iniziativa d'ufficio	istruttoria	Provvedimento	Servizio amministrativo, Personale, Segreteria, Affari generali, Servizi demografici ed elettorali	Violazione regole procedurali Acquisizione di pareri e supporto non necessari in virtù del principio di autosufficienza. Conflitto di interessi.
	Gestione del contenzioso	Iniziativa d'ufficio/ Ricorso, atto di citazione o denuncia dell'interessato	Istruttoria	Decisione di ricorrere, di resistere, di non ricorrere, di non resistere	Servizio amministrativo, Personale, Segreteria, Affari generali, Servizi demografici ed elettorali	Violazione di norme, anche interne. Conflitto di interesse.
	Individuazione avvocato difensore dell'ente	Iniziativa d'ufficio/ Ricorso, atto di citazione o	Selezione	Provvedimento di affidamento incarico	Servizio amministrativo, Personale, Segreteria, Affari generali, Servizi demografici ed elettorali	Violazione delle disposizioni di legge Conflitto di interessi Ingiustificata dilatazione dei termini per ricorrere o per resistere in giudizio, con conseguenti danni a carico dell'ente.

		denuncia dell'interessato				
GOVERNO DEL TERRITORIO	Rilascio permessi a costruire	Domanda dell'interessato	Esame. Istruttoria. Acquisizione pareri, nulla osta di altre PA, indizione Conferenza di servizi.	Provvedimento di concessione del Permesso di costruire	Servizio urbanistica, edilizia, lavori pubblici, manutenzione, ambiente	Violazione regole procedurali. Falsa/errata rappresentazione delle situazioni di fatto e della normativa edilizia. Violazione dei limiti e degli indici urbanistici contenuti per interesse di parte. Conflitto di interessi.
	Rilascio permesso di costruire in aree sottoposte ad autorizzazione paesaggistica	Domanda dell'interessato	Esame. Istruttoria. Acquisizione pareri, nulla osta di altre PA,	Provvedimento di concessione del Permesso di costruire	Servizio urbanistica, edilizia, lavori pubblici, manutenzione, ambiente	Violazione regole procedurali. Alterazione dell'ordine cronologico di arrivo dell'istanza conflitto di interessi. Disparità di trattamento nell'iter della pratica. Falsa/errata rappresentazione delle situazioni di fatto e della normativa edilizia,. Violazione dei limiti e degli indici urbanistici contenuti per interesse di parte. Conflitto di interessi.
	Rilascio permesso di costruire convenzionato	Domanda dell'interessato	Esame. Istruttoria. Acquisizione pareri, nulla osta di altre PA. Approvazione della Convenzione.	Sottoscrizione della convenzione e rilascio del permesso di costruire.	Servizio urbanistica, edilizia, lavori pubblici, manutenzione, ambiente	Violazione regole procedurali. Alterazione dell'ordine cronologico di arrivo dell'istanza conflitto di interessi. Disparità di trattamento nell'iter della pratica. Falsa/errata rappresentazione delle situazioni di fatto e della normativa edilizia,. Violazione dei limiti e degli indici urbanistici contenuti per interesse di parte. Conflitto di interessi.
	Sicurezza ed	Iniziativa	Gestione servizi di	Servizi di	Servizio vigilanza,	Violazione di norme, regolamenti, ordini di servizio.

	ordine pubblico	d'ufficio	Polizia Municipale	prevenzione controllo	commercio, protezione civile	Conflitto di interessi.
	Servizi di protezione civile	Iniziativa d'ufficio	Gestione dei rapporti con i volontari, fornitura di mezzi ed attrezzature	Operatività servizi di Protezione civile	Servizio vigilanza, commercio, protezione civile	Violazione di norme, regolamenti. Ingiustificata dilatazione tempi. Conflitto di interessi.
GESTIONE DEI RIFIUTI	Raccolta, recupero e smaltimento rifiuti	Iniziativa d'ufficio	Selezione	Contratto e gestione del contratto	Servizio urbanistica, edilizia, lavori pubblici, manutenzione, ambiente	Violazione regole procedurali. Selezione pilotata. Omesso controllo della corretta esecuzione del contratto
	Pulizia delle strade e delle aree pubbliche	Iniziativa d'ufficio	Selezione	Contratto e gestione del contratto	Servizio urbanistica, edilizia, lavori pubblici, manutenzione, ambiente	Violazione regole procedurali. Selezione pilotata. Omesso controllo della corretta esecuzione del contratto
	Pulizia dei cimiteri	Iniziativa d'ufficio	Selezione	Contratto e gestione del contratto	Servizio urbanistica, edilizia, lavori pubblici, manutenzione, ambiente	Violazione regole procedurali. Selezione pilotata. Omesso controllo della corretta esecuzione del contratto
	Pulizia degli immobili e degli impianti di proprietà dell'ente	Iniziativa d'ufficio	Selezione	Contratto e gestione del contratto	Servizio urbanistica, edilizia, lavori pubblici, manutenzione, ambiente	Violazione regole procedurali. Selezione pilotata. Omesso controllo della corretta esecuzione del contratto
PIANIFICAZIONE URBANISTICA	Provvedimenti di pianificazione urbanistica in generale	Iniziativa d'ufficio	Stesura, adozione, pubblicazione, acquisizione di pareri e nulla osta di altre PA, osservazioni da privati	Approvazione documento finale	Servizio urbanistica, edilizia, lavori pubblici, manutenzione, ambiente	Violazione regole procedurali. Violazione limiti ed indici urbanistici. Conflitto di interessi.
	Provvedimenti di pianificazione urbanistica attuativa	Iniziativa d'ufficio	Stesura, adozione, pubblicazione, acquisizione di pareri e nulla osta di altre PA, osservazioni da privati	Approvazione documento finale e convenzione	Servizio urbanistica, edilizia, lavori pubblici, manutenzione, ambiente	Violazione regole procedurali. Violazione limiti ed indici urbanistici. Conflitto di interessi.
ALTRI SERVIZI	Gestione del Protocollo	Iniziativa d'ufficio	Registrazione posta ed atti in entrata ed in uscita	registrazione nel protocollo giornaliero	Servizio amministrativo, Personale, Segreteria, Affari generali, Servizi demografici ed elettorali	Ingiustificata dilatazione dei tempi. Violazione normativa privacy.
	Organizzazione eventi culturali e ricreativi	Iniziativa d'ufficio	Verifiche/istruttoria	evento	Servizio socio – assistenziale e scolastico, cultura, sport e tempo libero	Conflitto di interessi.
	Pubblicazione delle deliberazioni	Iniziativa d'ufficio	Ricezione, individuazione del provvedimento	pubblicazione	Servizio amministrativo, Personale, Segreteria, Affari generali,	Ingiustificata dilatazione dei tempi di pubblicazione. Violazione normativa in materia di

					Servizi demografici ed elettorali	privacy.
	Accesso agli atti Accesso civico Accesso dei consiglieri	A domanda dell'interessato	istruttoria	Provvedimento motivato di accoglimento o di rifiuto	Tutti i servizi	Ingiustificata dilatazione dei tempi di risposta. Omessa verifica condizioni per il rilascio dei documenti. Accesso consentito per atti non accessibili. Violazione della normativa sulla privacy.
	Gestione dell'archivio corrente e di deposito	Iniziativa d'ufficio	archiviazione nel rispetto delle regole	archiviazione	Servizio amministrativo, Personale, Segreteria, Affari generali, Servizi demografici ed elettorali	Irregolare tenuta. Violazione regole di sicurezza
	Gestione dell'archivio storico	Iniziativa d'ufficio	archiviazione nel rispetto delle regole	archiviazione	Servizio amministrativo, Personale, Segreteria, Affari generali, Servizi demografici ed elettorali	Irregolare tenuta. Violazione regole di sicurezza
	Attuazione Piano di zona per il sistema integrato di interventi e servizi sociali	Iniziativa d'ufficio	Istruttoria	Esito	Servizio socio – assistenziale e scolastico, cultura, sport e tempo libero	Violazione regole procedurali Violazione normativa privacy.
	Assunzione di mutui	Iniziativa d'ufficio	Istruttoria e verifica delle condizioni di legge. Predisposizione piano di ammortamento	Autorizzazione al mutuo da parte dell'organo competente	Servizio economico - finanziario e tributi	Violazione disposizioni normative e dei principi contabili generali ed applicati (allegati al D. Lgs 118/20111)



COMUNE DI PLACANICA
Città Metropolitana di Reggio Calabria

PIANO INTEGRATO DI ATTIVITA' E
ORGANIZZAZIONE
2024 – 2026

(art. 6, commi da 1 a 4, del decreto legge 9 giugno 2021, n. 80, convertito, con modificazioni, in legge 6 agosto 2021, n. 113)

SEZIONE 2. VALORE PUBBLICO, PERFORMANCE E ANTICORRUZIONE

Sottosezione di programmazione Rischi corruttivi e trasparenza

Allegato n. 2 con appendici:

n. 2 A: Mappatura dei principali processi operativi dell'ente

n. 2B: Valutazione del rischio

n.2C: Individuazione e programmazione delle misure

n. 2D: Elenco degli obblighi di pubblicazione vigenti

Parte I

Introduzione generale

Premessa in merito al Comune di Placanica

L'analisi del contesto interno del comune propedeutica alla esatta definizione ed inquadramento dell'organizzazione dell'Ente, delle sue necessità, dell'effettiva propensione o meno delle aree in cui esso è articolato a fenomeni corruttivi, viene effettuata dunque tenendo conto della pianificazione effettuata per il triennio 2023-25 e in relazione agli obiettivi fissati nel Programma di mandato del Sindaco e dell'Amministrazione corrente, dagli atti di pianificazione e programmazione adottati anche sull'arco temporale del triennio appena iniziato, dal confronto con gli Amministratori e i Responsabili di Area che – si ricorda – oltre al Segretario comunale, in convenzione con altri enti, sono:

- il Responsabile Funzionario EQ dell'Area Economico – Finanziario, a tempo determinato (ai sensi dell'art. 1 comma 557 L 311 del 2004 per 6 h sett.);
- il Responsabile dell'Area Amministrativa, Affari Generali e Personale, assunta dall'organo di governo nella persona del Vicesindaco ai sensi dell'art. 53 comma 23, della legge 388/2000
- Responsabile Funzionario EQ Area Tecnica – Manutentiva, a tempo determinato, ai sensi dell'art. 1 comma 557 della L. 311 del 2004 per 12 h sett.)

Oltre ai responsabili l'ente è composto da:

- Area Amministrativa: n. 3 Operatori Esperti, a tempo indeterminato part-time;
- Area Tecnica: 1 Operatore Esperto Amministrativo e 2 Operatori Esperti/autisti, n. 3 Operatori; a tempo indeterminato e part-time; 1 Operatore a tempo determinato;
- Area Economico finanziaria: 1 Operatore Esperto, a tempo determinato, ai sensi dell'art. 1 comma 557 della L. 311 del 2004;

Tale articolazione elementare dell'Ente rende inattuabile la rotazione ma più snello il confronto, il monitoraggio delle attività nonché la formazione anche a cascata del personale come pure più agevole si presenta il trattamento dei possibili rischi corruttivi valutando quanto riscontrato nel precedente Piano e da una prima analisi del contesto.

SI EVIDENZIA QUANTO SEGUE

L'art 6 del decreto legge n. 80 del 9 giugno 2021, il Piano integrato di attività e organizzazione è il documento unico di programmazione e *governance* che dal 30 giugno 2022 assorbe molti dei Piani che finora le amministrazioni pubbliche erano tenute a predisporre annualmente: performance, fabbisogni del personale, parità di genere, lavoro agile, anticorruzione.

1. INQUADRAMENTO NORMATIVO.

Si rinvia alla legislazione nazionale vigente nonché ai PNA 2016, PNA 2019 e relativo allegato A nonché il PNA 2022

1.1 PNA 2022

Il Piano Nazionale Anticorruzione 2022 (Pna), approvato dal Consiglio dell'Anac il 17 gennaio 2023, è finalizzato a rafforzare l'integrità pubblica e la programmazione di efficaci presidi di prevenzione della corruzione nelle pubbliche amministrazioni, puntando nello stesso tempo a semplificare e velocizzare le procedure amministrative.

1.2. Alcune novità del Piano:

1.2.1 Rafforzamento dell'antiriciclaggio

Le misure di prevenzione del riciclaggio e del finanziamento del terrorismo che le pubbliche amministrazioni sono tenute ad adottare ai sensi dell'art. 10 del d.lgs. n. 231/2007 (cd. decreto antiriciclaggio) si pongono nella stessa ottica di quelle di prevenzione e trasparenza, e cioè la protezione del "valore pubblico". I presidi in questione, infatti, al pari di quelli anticorruzione, sono da intendersi, come strumento di creazione di tale valore, essendo volti a fronteggiare il rischio che l'amministrazione entri in contatto con soggetti coinvolti in attività criminali.

Nell'attuale momento storico, l'apparato antiriciclaggio, come quello anticorruzione, può dare un contributo fondamentale alla prevenzione dei rischi di infiltrazione criminale nell'impiego dei fondi rivenienti dal PNRR, consentendo la tempestiva individuazione di eventuali sospetti di sviamento delle risorse rispetto all'obiettivo per cui sono state stanziare ed evitando che le stesse finiscano per alimentare l'economia illegale.

Si segnala inoltre che, tutte le amministrazioni pubbliche e gli enti di diritto privato, tenuti ad adottare i PTPCT o le misure integrative del MOG 231 o il documento che tiene luogo del PTPCT, se rientranti nell'ambito di applicazione dell'art. 10 del d.lgs. n. 231/2007, devono adempiere anche agli obblighi antiriciclaggio descritti dal decreto medesimo, valorizzando il più possibile il coordinamento con le misure anticorruzione, in modo da realizzare i più volte citati obiettivi di semplificazione e razionalizzazione dei controlli pubblici previsti dalla legislazione vigente.

1.2.2. Identificazione del titolare effettivo delle società che concorrono ad appalti pubblici

Le stazioni appaltanti sono chiamate a controllare "chi sta dietro" a partecipazioni sospette in appalti e forniture pubbliche.

"Da tempo Anac ha chiesto al Parlamento di introdurre l'obbligo della dichiarazione del titolare effettivo delle società che partecipano alle gare per gli appalti", dichiara il Presidente dell'Anticorruzione, Giuseppe Busia. "Va espressamente indicato l'utilizzo della Banca dati Anac come strumento per raccogliere e tenere aggiornato, a carico degli operatori economici, il dato sui titolari effettivi. In tal modo le Pubbliche amministrazioni possano conoscere chi effettivamente sta dietro le scatole cinesi che spesso coprono il vero titolare della società che vince l'appalto, evitando così corruzione e riciclaggio".

Per la nozione di titolare effettivo, i criteri e le indicazioni ai fini dell'individuazione dello stesso si rinvia a quanto stabilito nella normativa in materia di antiriciclaggio di cui al d.lgs. n. 231/2007 e riportato nelle stesse Linee guida del MEF.

La figura del "titolare effettivo" viene definita dall'art. 1, co. 1, lett. pp), del decreto antiriciclaggio come "la persona fisica o le persone fisiche, diverse dal cliente,

nell'interesse della quale o delle quali, in ultima istanza, il rapporto continuativo è istaurato, la prestazione professionale è resa o l'operazione è eseguita". L'art. 20 del medesimo d.lgs. 231 /2007, detta una serie di criteri elencati secondo un ordine gerarchico, in modo che i successivi siano applicabili solo nel caso in cui i primi risultino inutilizzabili.

In base all'art. 20, "1. Il titolare effettivo di clienti diversi dalle persone fisiche coincide con la persona fisica o le persone fisiche cui, in ultima istanza, è attribuibile la proprietà diretta o indiretta dell'ente ovvero il relativo controllo. 2. Nel caso in cui il cliente sia una società di capitali: a) costituisce indicazione di proprietà diretta la titolarità di una partecipazione superiore al 25 per cento del capitale del cliente, detenuta da una persona fisica; b) costituisce indicazione di proprietà indiretta la titolarità di una percentuale di partecipazioni superiore al 25 per cento del capitale del cliente, posseduto per il tramite di società controllate, società fiduciarie o per interposta persona. 3. Nelle ipotesi in cui l'esame dell'assetto proprietario non consenta di individuare in maniera univoca la persona fisica o le persone fisiche cui è attribuibile la proprietà diretta o indiretta dell'ente, il titolare effettivo coincide con la persona fisica o le persone fisiche cui, in ultima istanza, è attribuibile il controllo del medesimo in forza: a) del controllo della maggioranza dei voti esercitabili in assemblea ordinaria; b) del controllo di voti sufficienti per esercitare un'influenza dominante in assemblea ordinaria; c) dell'esistenza di particolari vincoli contrattuali che consentano di esercitare un'influenza dominante. 4. Nel caso in cui il cliente sia una persona giuridica privata, di cui al decreto del Presidente della Repubblica 10 febbraio 2000, n. 361, sono cumulativamente individuati, come titolari effettivi: a) i fondatori, ove in vita; b) i beneficiari, quando individuati o facilmente individuabili; c) i titolari di poteri di rappresentanza legale, direzione e amministrazione. 5. Qualora l'applicazione dei criteri di cui ai precedenti commi non consenta di individuare univocamente uno o più titolari effettivi, il titolare effettivo coincide con la persona fisica o le persone fisiche titolari, conformemente ai rispettivi assetti organizzativi o statutari, di poteri di rappresentanza legale, amministrazione o direzione della società o del cliente comunque diverso dalla persona fisica." Per trust e istituti giuridici affini è necessario fare riferimento all'art. 22, comma 5, del d.lgs. 231/2007, ai sensi del quale i titolari effettivi si identificano cumulativamente nel costituente o nei costituenti (se ancora in vita), fiduciario o fiduciari, nel guardiano o guardiani ovvero in altra persona per conto del fiduciario, ove esistenti, nei beneficiari o classe di beneficiari (che possono essere beneficiari del reddito o beneficiari del fondo o beneficiari di entrambi) e nelle altre persone fisiche che esercitano il controllo sul trust o sull'istituto giuridico affine attraverso la proprietà diretta, indiretta o altri mezzi".

Anche il Gruppo di Azione Finanziaria Internazionale, nel rivedere di recente la Raccomandazione n. 24, ha fatto espresso riferimento alla necessità per gli Stati di assicurare la disponibilità di informazioni sul titolare effettivo nell'ambito degli appalti pubblici.

In attuazione della V direttiva europea antiriciclaggio è stata istituita un'apposita sezione del Registro delle Imprese al cui interno devono confluire le informazioni relative alla titolarità effettiva di persone giuridiche, trust e istituti giuridici affini.

Gli obblighi sul titolare effettivo previsti in relazione alle spese PNRR si applicheranno a tutti i contratti pubblici una volta istituita la sopra citata sezione del Registro delle Imprese. Le regole in materia di comunicazione, accesso e consultazione dei dati e delle informazioni relativi alla titolarità effettiva sono dettate dal D.M. 11 marzo 2022, n. 55.

1.2.3 Mappatura dei processi

Si ricorda che la valutazione e la mappatura dei rischi sono tra i principali adempimenti imposti agli uffici pubblici anche dalla normativa antiriciclaggio.

L'art. 10, comma 3, del d.lgs. n. 231/2007, richiede infatti alle pubbliche amministrazioni di mappare i processi interni in modo da individuare e presidiare le aree di attività maggiormente esposte al rischio di riciclaggio e di finanziamento del terrorismo, valutando le caratteristiche soggettive, i comportamenti e le attività dei soggetti interessati ai procedimenti amministrativi.

1.2.4. Pantouflage

Si precisa che, in esito alla ricognizione delle indicazioni già fornite da ANAC nel PNA 2019, e alla luce dell'esperienza maturata dall'Autorità nell'ambito della propria attività consultiva, nel presente PNA l'Autorità ha inteso suggerire alle amministrazioni/enti e ai RPCT alcune misure di prevenzione e strumenti di accertamento di violazioni del divieto di pantouflage.

Tutti gli aspetti sostanziali - ad eccezione di quelli strettamente connessi alla definizione di suddette misure e strumenti che quindi sono stati affrontati nel PNA - e procedurali della disciplina, che sono numerosi, saranno oggetto di successive Linee Guida e/o atti che l'Autorità intenderà adottare.

Con riferimento ai soggetti che le amministrazioni reclutano al fine di dare attuazione ai progetti del PNRR il legislatore ha escluso espressamente dal divieto di pantouflage gli incarichi non dirigenziali attribuiti con contratti di lavoro a tempo determinato o di collaborazione per i quali non trovano applicazione i divieti previsti dall'art. 53, co.16-ter, del d.lgs. n. 165/2001.

L'esclusione non riguarda invece gli incarichi dirigenziali.

1.2.5. Poteri e funzioni Anac

Per quanto riguarda le competenze, l'Autorità svolge un'attività consultiva ai sensi dell'art. 1, co. 2, lett. e), della l. n. 190/2012, come evidenziato nel Regolamento del 7 dicembre 2018 cui si rinvia.

Con riferimento al pantouflage, nel citato Regolamento è stato precisato che i soggetti legittimati a richiedere all'Autorità di esprimersi in merito a tale fattispecie non sono solo le amministrazioni dello Stato e gli enti pubblici nazionali, ma anche tutti i soggetti privati destinatari dell'attività delle amministrazioni pubbliche di cui all'art. 1, co. 2, d.lgs. n. 165/2001 che intendono conferire un incarico. L'Autorità, nello spirito di leale collaborazione con le istituzioni tenute all'applicazione della disciplina, ha ritenuto di poter comunque rendere pareri anche su richiesta di altri soggetti pubblici.

Quanto all'attività di vigilanza in materia di pantouflage, l'Autorità verifica l'inserimento nei PTPCT o nella sezione anticorruzione e trasparenza del PIAO delle pubbliche amministrazioni di misure adeguate volte a prevenire tale fenomeno.

Giova sottolineare che la formulazione della norma sul pantouflage ha dato luogo a incertezze circa l'attribuzione ad ANAC dei poteri di vigilanza nei confronti dei soggetti privati che violino il divieto di pantouflage.

La questione relativa ai poteri dell'Autorità in materia di pantouflage è stata esaminata approfonditamente in esito al contenzioso scaturito dall'impugnativa della delibera ANAC n. 207/201856, con cui è stata accertata la violazione del divieto di cui all'art. 53, co. 16-ter, del d.lgs. n. 165/2001, da parte del soggetto cessato dal rapporto di lavoro e della società che successivamente gli aveva affidato un incarico.

Il Consiglio di Stato ha stabilito la competenza dell'Autorità Nazionale Anticorruzione in merito alla vigilanza e all'accertamento delle fattispecie di "incompatibilità successiva" di cui all'art. 53, co. 16-ter, del d.lgs. n. 165/2001, in base al combinato disposto degli artt. 16 e 21 del d.lgs. n. 39/2013, e la conseguente competenza sotto il profilo sanzionatorio.

ANAC, ad avviso del Consiglio di Stato, è il soggetto che ha il compito di assicurare, in sede di accertamento della nullità dei contratti sottoscritti dalle parti e di adozione delle conseguenti misure, il rispetto delle misure di prevenzione della corruzione e trasparenza.

Anche la Corte di Cassazione investita del ricorso avverso la sopra citata sentenza, con la recente decisione del 25 novembre 2021 ha confermato la sussistenza in capo ad ANAC dei poteri di vigilanza e sanzionatori in materia di pantouflage.

La ratio del d.lgs. n. 39/2013 è attribuire all'ANAC un potere di vigilanza sulle modalità di conferimento degli incarichi pubblici, che si estende, sia pure per un limitato lasso di tempo, anche alla fase successiva alla cessazione del rapporto di pubblico impiego, allo scopo di evitare che il dipendente pubblico si avvantaggi della posizione precedentemente ricoperta.

Ne consegue che l'Autorità, anche in materia di pantouflage, non può che avere i medesimi poteri esercitabili nel caso di violazione delle disposizioni del d.lgs. n. 39/2013.

Si ribadisce, comunque, che le questioni relative ai poteri di accertamento e sanzionatori di ANAC saranno oggetto di specifiche Linee guida.

Modello operativo

L'Autorità, a seguito della propria attività di vigilanza, ha riscontrato che la previsione di misure preventive in tema di pantouflage viene sovente percepita dalle amministrazioni/enti come mero adempimento formale cui spesso non consegue un monitoraggio effettivo sull'attuazione delle stesse.

Si ritiene, pertanto, di suggerire un modello operativo per l'attuazione e la verifica delle misure previste nei Piani da parte delle amministrazioni o enti.

Tale modello dovrà essere improntato ai criteri di gradualità e sostenibilità delle misure. Il modello, potrà costituire la base per la previsione di un sistema di verifica da parte delle amministrazioni.

Resta fermo, comunque, che le indicazioni contenute nel Piano, sono da intendersi come esemplificazioni e che ogni amministrazione potrà prevedere all'interno del proprio Piano un modello più adeguato a seconda della propria organizzazione e delle proprie peculiarità.

Le tipologie indicate da Anac:

1. Acquisizione delle dichiarazioni di impegno al rispetto del divieto di pantouflage.
2. Verifiche in caso di omessa dichiarazione
3. Verifiche nel caso in cui il dipendente abbia reso la dichiarazione di impegno
4. Verifiche in caso di segnalazione/notizia circostanziata di violazione del divieto

1.3 Le semplificazioni per i piccoli comuni

Le semplificazioni già previste riguardano i comuni con popolazione inferiore a 5.000 e 15.000 abitanti, le unioni di comuni, i comuni che stipulano fra loro convenzioni per svolgere in modo associato determinate funzioni e servizi, gli ordini professionali. Tutte le semplificazioni vigenti sono riassunte nelle tabelle dell'Allegato n. 4 al PNA 2022.

Per gli ordini e i collegi professionali valgono le specifiche semplificazioni contenute nella delibera del 24 novembre 2021, n. 777, cui integralmente si rinvia.

Con il PNA 2022 si indicano nuove semplificazioni rivolte ora a tutte le amministrazioni ed enti con meno di 50 dipendenti. Le semplificazioni elaborate si riferiscono sia alla fase di programmazione delle misure, sia al monitoraggio. Laddove le semplificazioni già introdotte dall'Autorità siano di maggiore intensità, queste rimangono naturalmente valide per le categorie di enti a cui si riferiscono.

Le amministrazioni e gli enti con meno di 50 dipendenti possono, dopo la prima adozione, confermare per le successive due annualità, lo strumento programmatico in vigore con apposito atto dell'organo di indirizzo. Ciò può avvenire solo se nell'anno precedente non si siano verificate evenienze che richiedono una revisione della programmazione.

1.4 Obblighi di pubblicazione e fondi PNRR

Per quanto riguarda la trasparenza degli interventi finanziati con i fondi del PNRR, l'Autorità ha inteso fornire alcuni suggerimenti volti a semplificare e a ridurre gli oneri in capo delle Amministrazioni centrali titolari di interventi.

In particolare, laddove gli atti, dati e informazioni relativi al PNRR, da pubblicare secondo le indicazioni della RGS, rientrino in quelli previsti dal d.lgs. n. 33/2013, l'Autorità ritiene che gli obblighi stabiliti in tale ultimo decreto possano essere assolti dalle Amministrazioni centrali titolari di interventi, inserendo, nella corrispondente sottosezione di A. T., un link che rinvia alla predetta sezione dedicata all'attuazione delle misure del PNRR.

Con riferimento ai Soggetti attuatori degli interventi – in assenza di indicazioni della RGS sugli obblighi di pubblicazione sull'attuazione delle misure del PNRR - si ribadisce la necessità di dare attuazione alle disposizioni del d.lgs. n. 33/2013.

In ogni caso, tali soggetti, qualora lo ritengano utile, possono, in piena autonomia, pubblicare dati ulteriori relativi alle misure del PNRR in una apposita sezione del sito istituzionale, secondo la modalità indicata dalla RGS per le Amministrazioni centrali titolari di interventi. Si raccomanda, in tale ipotesi, di organizzare le informazioni, i dati e documenti in modo chiaro e facilmente accessibile e fruibile al cittadino. Ciò nel rispetto dei principi comunitari volti a garantire un'adeguata visibilità alla comunità interessata dai progetti e dagli interventi in merito ai risultati degli investimenti e ai finanziamenti dell'Unione europea.

Tale modalità di trasparenza consentirebbe anche una visione complessiva di tutte le iniziative attinenti al PNRR, evitando una parcellizzazione delle relative informazioni.

Anche i Soggetti attuatori, in un'ottica di semplificazione e di minor aggravamento, laddove i dati rientrino in quelli da pubblicare nella sezione "Amministrazione trasparente" ex d.lgs. n. 33/2013, possono inserire in A.T., nella corrispondente sottosezione, un link che rinvia alla sezione dedicata all'attuazione delle misure del PNRR.

PARTE II

Contenuti generali

1. PNA, PTPCT, PIAO e principi generali

Il sistema organico di prevenzione della corruzione, introdotto nel nostro ordinamento dalla legge 190/2012, prevede l'articolazione del processo di formulazione e attuazione delle strategie di prevenzione della corruzione da realizzarsi mediante un'azione coordinata tra strategia nazionale e strategia interna a ciascuna amministrazione.

La strategia nazionale si attua mediante il Piano nazionale anticorruzione (PNA) adottato dall'Autorità Nazionale Anticorruzione (ANAC).

Il PNA individua i principali rischi di corruzione, i relativi rimedi e contiene l'indicazione degli obiettivi, dei tempi e delle modalità di adozione e attuazione delle misure di contrasto al fenomeno corruttivo.

Dal 2013 al 2018 sono stati adottati due PNA e tre aggiornamenti. **L'Autorità nazionale anticorruzione ha approvato il PNA 2019 in data 13 novembre 2019 (deliberazione n. 1064).** Il Consiglio di Anac, nella seduta del 21 luglio 2021, in considerazione delle profonde e sistematiche riforme che interessano i settori cruciali del Paese, e primi tra essi quello della prevenzione della corruzione e quello dei contratti pubblici, ha ritenuto di limitarsi, rispetto all'aggiornamento del PNA 2019-2021, a fornire un quadro delle fonti normative e delle delibere sopravvenute e rilevanti rispetto alla originaria approvazione del piano triennale. Tale quadro è stato aggiornato alla data del 16 luglio 2021.

Il Consiglio dell'Anac ha approvato il 16 novembre 2022 il Piano Nazionale Anticorruzione 2022. Il nuovo Piano è finalizzato a rafforzare l'integrità pubblica e la programmazione di efficaci presidi di prevenzione della corruzione nelle pubbliche amministrazioni, puntando nello stesso tempo a semplificare e velocizzare le procedure amministrative.

Il PNA costituisce atto di indirizzo per le pubbliche amministrazioni, ai fini dell'adozione dei loro Piani triennali di prevenzione della corruzione e della trasparenza (PTPCT).

Il PTPCT fornisce una valutazione del livello di esposizione delle amministrazioni al rischio di corruzione e indica gli interventi organizzativi (cioè le misure) volti a prevenire il suddetto rischio (art. 1, comma 5, legge 190/2012). Il piano deve essere formulato ed approvato ogni anno, entro il 31 gennaio.

Con un comunicato del Presidente del 30 novembre 2022, l'Autorità nazionale anticorruzione ha ritenuto opportuno, anche quest'anno, differire al 15 gennaio 2023 il termine per la predisposizione e la pubblicazione della Relazione annuale che i RPCT sono tenuti ad elaborare ai sensi dell'art. 1, co. 14, della Legge 190/2012.

In tale quadro, l'art. 6 del D.L. n. 80/2021 ha previsto che le pubbliche amministrazioni, ad esclusione delle scuole di ogni ordine e grado e delle istituzioni educative, debbano adottare il PIAO – Piano Integrato di Attività e Organizzazione, per assicurare la qualità e la trasparenza dell'attività amministrativa, per migliorare la qualità dei servizi resi a cittadini e imprese (anche attraverso la costante e progressiva semplificazione e reingegnerizzazione dei processi), per garantire il diritto di accesso (nelle forme ulteriori rispetto a quelle classiche previste dalla l. 241/1990) armonizzando queste finalità con il vigente apparato normativo di settore e con due disposizioni in particolare: il D.Lgs. n. 150/2009 e la Legge n. 190/2012. Nel disegno del legislatore, il nuovo documento è destinato a prendere il posto di altri, tra quali il programma triennale del fabbisogno del personale, il piano delle performance e al piano di prevenzione della corruzione e della trasparenza.

Il comma 6 del citato articolo 6 del decreto-legge 9 giugno 2021, n. 80, convertito, con modificazioni, dalla legge 6 agosto 2021, n. 113, così come modificato dall'articolo 1, comma 12, lettera a), n. 3), del decreto-legge 30 dicembre 2021, n. 228, convertito, con modificazioni, dalla legge 25 febbraio 2022, n. 15, ha, inoltre, stabilito che con decreto del Ministro per la pubblica amministrazione, di concerto con il Ministro dell'economia e delle finanze, previa intesa in sede di Conferenza unificata, ai sensi dell'articolo 9, comma 2, del decreto legislativo 28 agosto 1997, n. 281, venga adottato un Piano tipo, quale strumento di supporto alle amministrazioni. Altresì, il citato comma 6, dell'articolo 6, del decreto-legge 9 giugno 2021, n. 80, convertito, con modificazioni, dalla legge 6 agosto 2021, n. 113, prevede che nel Piano tipo siano definite modalità semplificate per l'adozione del Piano di cui al comma 1 da parte delle amministrazioni con meno di cinquanta dipendenti.

Successivamente, con il DPR 81/2022 sono stati individuati gli adempimenti assorbiti dal PIAO: piano dei fabbisogni; piano delle azioni concrete; piano per razionalizzare l'utilizzo delle dotazioni strumentali, anche informatiche, che corredano le stazioni di lavoro nell'automazione d'ufficio; piano della performance; piano di prevenzione della corruzione; piano organizzativo del lavoro agile; piani di azioni positive.

Con l'approvazione del DM 24 giugno 2022 è stato definito il contenuto del PIAO e si è fornito lo schema di Piano-tipo per le Amministrazioni pubbliche, con la guida alla compilazione allegata al decreto.

Per quanto qui di interesse, l'art. 3, comma 1, lett. c) del DM 24 giugno 2022, descrive la sottosezione "Rischi corruttivi e trasparenza" precisando quanto segue:

“La sottosezione è predisposta dal Responsabile della prevenzione della corruzione e della trasparenza, sulla base degli obiettivi strategici in materia definiti dall'organo di indirizzo, ai sensi della legge 6 novembre 2012, n. 190.

Costituiscono elementi essenziali della sottosezione, quelli indicati nel Piano nazionale anticorruzione (PNA) e negli atti di regolazione generali adottati dall'ANAC ai sensi della legge 6

novembre 2012 n. 190 del 2012 e del decreto legislativo 14 marzo 2013, n. 33 del 2013. La sottosezione, sulla base delle indicazioni del PNA, contiene:

- 1) la valutazione di impatto del contesto esterno, che evidenzia se le caratteristiche strutturali e congiunturali dell'ambiente culturale, sociale ed economico nel quale l'amministrazione opera possano favorire il verificarsi di fenomeni corruttivi;
- 2) la valutazione di impatto del contesto interno, che evidenzia se lo scopo dell'ente o la sua struttura organizzativa possano influenzare l'esposizione al rischio corruttivo;
- 3) la mappatura dei processi, per individuare le criticità che, in ragione della natura e delle peculiarità dell'attività, espongono l'amministrazione a rischi corruttivi con particolare attenzione ai processi per il raggiungimento degli obiettivi di performance volti a incrementare il valore pubblico;
- 4) l'identificazione e valutazione dei rischi corruttivi, in funzione della programmazione da parte delle pubbliche amministrazioni delle misure previste dalla legge n. 190 del 2012 e di quelle specifiche per contenere i rischi corruttivi individuati;
- 5) la progettazione di misure organizzative per il trattamento del rischio, privilegiando l'adozione di misure di semplificazione, efficacia, efficienza ed economicità dell'azione amministrativa;
- 6) il monitoraggio sull'idoneità e sull'attuazione delle misure;
- 7) la programmazione dell'attuazione della trasparenza e il monitoraggio delle misure organizzative per garantire l'accesso civico semplice e generalizzato, ai sensi del d.lgs. n. 33 del 2013."

L'Art. 6 del citato DM precisa, altresì, le modalità semplificate di redazione del PIAO per le pubbliche amministrazioni con meno di cinquanta dipendenti. In particolare, per quanto concerne la prevenzione della corruzione, stabilisce che le pubbliche amministrazioni con meno di 50 dipendenti, procedono alle attività di cui all'articolo 3, comma 1, lettera c), n. 3), per la mappatura dei processi, limitandosi all'aggiornamento di quella esistente all'entrata in vigore del DM considerando, ai sensi dell'articolo 1, comma 16, della legge n. 190 del 2012, quali aree a rischio corruttivo, quelle relative a:

- a) autorizzazione/concessione;
- b) contratti pubblici;
- c) concessione ed erogazione di sovvenzioni, contributi;
- d) concorsi e prove selettive;
- e) processi, individuati dal Responsabile della Prevenzione della Corruzione e della Trasparenza (RPCT) e dai responsabili degli uffici, ritenuti di maggiore rilievo per il raggiungimento degli obiettivi di performance a protezione del valore pubblico.

Si aggiunge che l'aggiornamento nel triennio di vigenza della sezione avviene in presenza di fatti corruttivi, modifiche organizzative rilevanti o ipotesi di disfunzioni amministrative significative intercorse ovvero di aggiornamenti o modifiche degli obiettivi di performance a protezione del valore pubblico. Scaduto il triennio di validità il Piano è modificato sulla base delle risultanze dei monitoraggi effettuati nel triennio.

La progettazione e l'attuazione del processo di gestione del rischio corruttivo si svolge secondo i seguenti principi guida: principi strategici; principi metodologici; principi finalistici (PNA 2019).

Principi strategici:

- 1) Coinvolgimento dell'organo di indirizzo politico-amministrativo: l'organo di indirizzo politico amministrativo deve assumere un ruolo attivo nella definizione delle strategie di gestione del rischio

corruttivo e contribuire allo svolgimento di un compito tanto importante quanto delicato, anche attraverso la creazione di un contesto istituzionale e organizzativo favorevole che sia di reale supporto al RPCT.

2) **Cultura organizzativa diffusa di gestione del rischio:** la gestione del rischio corruttivo non riguarda solo il RPCT ma l'intera struttura organizzativa. A tal fine, occorre sviluppare a tutti i livelli organizzativi una responsabilizzazione diffusa e una cultura consapevole dell'importanza del processo di gestione del rischio e delle responsabilità correlate. L'efficacia del sistema dipende anche dalla piena e attiva collaborazione della dirigenza, del personale non dirigente e degli organi di valutazione e di controllo.

3) **Collaborazione tra amministrazioni:** la collaborazione tra pubbliche amministrazioni che operano nello stesso comparto o nello stesso territorio può favorire la sostenibilità economica e organizzativa del processo di gestione del rischio, anche tramite la condivisione di metodologie, di esperienze, di sistemi informativi e di risorse. Occorre comunque evitare la trasposizione "acritica" di strumenti senza una preventiva valutazione delle specificità del contesto.

Principi metodologici:

1) **Prevalenza della sostanza sulla forma:** il sistema deve tendere ad una effettiva riduzione del livello di rischio di corruzione. A tal fine, il processo non deve essere attuato in modo formalistico, secondo una logica di mero adempimento, bensì progettato e realizzato in modo sostanziale, ossia calibrato sulle specificità del contesto esterno ed interno dell'amministrazione.

2) **Gradualità:** le diverse fasi di gestione del rischio, soprattutto nelle amministrazioni di piccole dimensioni o con limitata esperienza, possono essere sviluppate con gradualità, ossia seguendo un approccio che consenta di migliorare progressivamente e continuativamente l'entità o la profondità dell'analisi del contesto (in particolare nella rilevazione e analisi dei processi) nonché la valutazione e il trattamento dei rischi.

3) **Selettività:** al fine di migliorare la sostenibilità organizzativa, l'efficienza e l'efficacia del processo di gestione del rischio, soprattutto nelle amministrazioni di piccole dimensioni, è opportuno individuare le proprie 5 priorità di intervento, evitando di trattare il rischio in modo generico e poco selettivo. Occorre selezionare, sulla base delle risultanze ottenute in sede di valutazione del rischio, interventi specifici e puntuali volti ad incidere sugli ambiti maggiormente esposti ai rischi, valutando al contempo la reale necessità di specificare nuove misure, qualora quelle esistenti abbiano già dimostrato un'adeguata efficacia.

4) **Integrazione:** la gestione del rischio è parte integrante di tutti i processi decisionali e, in particolare, dei processi di programmazione, controllo e valutazione. In tal senso occorre garantire una sostanziale integrazione tra il processo di gestione del rischio e il ciclo di gestione della performance. A tal fine, alle misure programmate nel PTPCT devono corrispondere specifici obiettivi nel Piano della Performance e nella misurazione e valutazione delle performance organizzative e individuali si deve tener conto dell'attuazione delle misure programmate nel PTPCT, della effettiva partecipazione delle strutture e degli individui alle varie fasi del processo di gestione del rischio, nonché del grado di collaborazione con il RPCT.

5) **Miglioramento e apprendimento continuo:** la gestione del rischio va intesa, nel suo complesso, come un processo di miglioramento continuo basato sui processi di apprendimento generati attraverso il monitoraggio e la valutazione dell'effettiva attuazione ed efficacia delle misure e il riesame periodico della funzionalità complessiva del sistema di prevenzione.

Principi finalistici:

1) Effettività: la gestione del rischio deve tendere ad una effettiva riduzione del livello di esposizione dell'organizzazione ai rischi corruttivi e coniugarsi con criteri di efficienza e efficacia complessiva dell'amministrazione, evitando di generare oneri organizzativi inutili o ingiustificati e privilegiando misure specifiche che agiscano sulla semplificazione delle procedure e sullo sviluppo di una cultura organizzativa basata sull'integrità.

2) Orizzonte del valore pubblico: la gestione del rischio deve contribuire alla generazione di valore pubblico, inteso come il miglioramento del livello di benessere delle comunità di riferimento delle pubbliche amministrazioni, mediante la riduzione del rischio di erosione del valore pubblico a seguito di fenomeni corruttivi.

Infine, si precisa che la violazione dei doveri contenuti nel codice di comportamento, compresi quelli relativi all'attuazione del PTPCT, è fonte di responsabilità disciplinare.

1.2. La nozione di corruzione

La legge 190/2012 non contiene una definizione di "corruzione".

Tuttavia, da alcune norme e dall'impianto complessivo della legge è possibile evincere un significato ampio di corruzione a cui si riferiscono gli strumenti e le misure previsti dal legislatore.

L'art. 1, comma 36, della legge 190/2012, laddove definisce i criteri di delega per il riordino della disciplina della trasparenza, si riferisce esplicitamente al fatto che gli obblighi di pubblicazione integrano livelli essenziali delle prestazioni che le pubbliche amministrazioni sono tenute ad erogare anche a fini di prevenzione e contrasto della "cattiva amministrazione" e non solo ai fini di trasparenza e prevenzione e contrasto della corruzione.

Il collegamento tra le disposizioni della legge 190/2012 e l'innalzamento del livello di qualità dell'azione amministrativa, e quindi al contrasto di fenomeni di inefficiente e cattiva amministrazione, è evidenziato anche dai successivi interventi del legislatore sulla legge 190/2012.

In particolare, nell'art. 1, co 8-bis della legge suddetta, in cui è stato fatto un esplicito riferimento alla verifica da parte dell'organismo indipendente di valutazione alla coerenza fra gli obiettivi stabiliti nei documenti di programmazione strategico gestionale e i Piani triennali di prevenzione della corruzione e della trasparenza.

Pertanto, l'ANAC, anche in linea con la nozione accolta a livello internazionale, ha ritenuto che, poiché la legge 190/2012 è finalizzata alla prevenzione e, quindi, alla realizzazione di una tutela anticipatoria, debba essere privilegiata un'accezione ampia del concetto di corruzione, volta a ricomprendere le varie situazioni in cui, nel corso dell'attività amministrativa, si rilevi l'abuso da parte di un soggetto del potere a lui conferito, al fine di ottenere vantaggi privati.

Al termine "corruzione" è attribuito, dunque, un significato più esteso di quello strettamente connesso con le fattispecie di reato disciplinate negli artt. 318, 319 e 319-ter del Codice penale (ipotesi di corruzione per l'esercizio della funzione, corruzione per atto contrario ai doveri d'ufficio e corruzione in atti giudiziari), tale da comprendere non solo l'intera gamma dei delitti dei pubblici ufficiali contro la pubblica amministrazione, ma anche le situazioni in cui, a prescindere dalla rilevanza penale, venga in evidenza un malfunzionamento dell'amministrazione a causa dell'uso a fini privati delle funzioni attribuite ovvero l'inquinamento dell'azione amministrativa *ab externo*, sia che tale azione abbia successo sia nel caso in cui rimanga a livello di tentativo.

1.3. Ambito soggettivo

Le disposizioni in materia di prevenzione della corruzione e per la trasparenza si applicano a diverse categorie di soggetti pubblici e privati, come individuati nell'art. 1, comma 2-bis, della legge 190/2012 e nell'art. 2-bis del d.lgs. 33/2013.

In ragione della diversa natura giuridica di tali categorie di soggetti, dette norme prevedono regimi parzialmente differenziati.

Per l'esatta individuazione dell'ambito soggettivo, l'ANAC ha fornito indicazioni attraverso le seguenti deliberazioni:

- n. 1310 del 28 dicembre 2016 ("Prime linee guida recanti indicazioni sull'attuazione degli obblighi di pubblicità, trasparenza e diffusione di informazioni contenute nel d.lgs. 33/2013 come modificato dal d.lgs. 97/2016");

- n. 1134 dello 8 novembre 2017, recante "Nuove linee guida per l'attuazione della normativa in materia di prevenzione della corruzione e trasparenza da parte delle società e degli enti di diritto privato controllati e partecipati dalle pubbliche amministrazioni e degli enti pubblici economici".

Nelle citate deliberazioni sono stati approfonditi profili attinenti all'ambito soggettivo, al contenuto degli obblighi di pubblicazione, alla nomina del Responsabile per la prevenzione della corruzione e la trasparenza (RPCT) ed alla predisposizione dei PTPCT, in conformità alle modifiche apportate dal d.lgs. 97/2016, ovvero all'adozione di misure di prevenzione della corruzione integrative del "Modello 231" per gli enti di diritto privato. Per quel che concerne la trasparenza, l'ANAC ha fornito chiarimenti sul criterio della "compatibilità" (introdotto dal legislatore all'art. 2-bis, commi 2 e 3, del d.lgs. 33/2013) secondo il quale i soggetti pubblici e privati, ivi indicati, applicano la disciplina sulla trasparenza prevista per le pubbliche amministrazioni "in quanto compatibile".

Nelle deliberazioni nn. 1310 e 1134, l'ANAC ha espresso l'avviso che la compatibilità non vada esaminata per ogni singolo ente, bensì in relazione alle categorie di enti e all'attività propria di ciascuna categoria.

In particolare, il criterio della compatibilità va inteso come necessità di trovare adattamenti agli obblighi di pubblicazione in ragione delle peculiarità organizzative e funzionali delle diverse tipologie di enti.

Alla luce del quadro normativo, e delle deliberazioni ANAC, i soggetti tenuti all'applicazione della disciplina sulla prevenzione della corruzione e sulla trasparenza sono innanzitutto le pubbliche amministrazioni individuate e definite all'art. 1, comma 2, del d.lgs. 165/2001 e s.m.i.

Pertanto, le pubbliche amministrazioni sono le principali destinatarie delle misure di prevenzione della corruzione e di trasparenza, e sono tenute a:

- adottare il Piano triennale di prevenzione della corruzione e per la trasparenza (PTPCT);
- nominare il Responsabile per la prevenzione della corruzione e per la trasparenza (RPCT);
- pubblicare i dati, i documenti e le informazioni concernenti l'organizzazione e l'attività (in "Amministrazione trasparente");
- assicurare, altresì, la libertà di accesso di chiunque ai dati e documenti detenuti dalle stesse (accesso civico generalizzato), secondo quanto previsto nel d.lgs. 33/2013.

Sono altresì tenute all'applicazione della disciplina in materia di prevenzione della corruzione e trasparenza:

le Autorità di sistema portuale; le Autorità amministrative indipendenti; gli enti pubblici economici; gli ordini professionali; le società in controllo pubblico, le associazioni, le fondazioni ed altri enti di diritto privato e altri enti di diritto privato (cfr. deliberazione n. 1134/2017).

1.4. Il responsabile per la prevenzione della corruzione e per la trasparenza (RPCT)

Il Responsabile della prevenzione della corruzione di questo Ente , attualmente coincide con la persona del Sindaco pro tempore, in quando è vacante la sede di Segreteria Comunale.

La legge 190/2012 (articolo 1 comma 7), stabilisce che negli enti locali il responsabile sia individuato, di norma, nel segretario o nel dirigente apicale, salva diversa e motivata determinazione.

La figura del RPCT è stata oggetto di significative modifiche da parte del d.lgs. 97/2016.

Con tale decreto, il legislatore:

- 1) ha riunito gli incarichi di responsabile della prevenzione della corruzione e di responsabile della trasparenza;
- 2) ha rafforzato il ruolo del RPCT, prevedendo che ad esso siano riconosciuti poteri idonei a garantire lo svolgimento dell'incarico con autonomia ed effettività.

Il PNA ha evidenziato l'esigenza che il responsabile abbia "adeguata conoscenza dell'organizzazione e del funzionamento dell'amministrazione", e che sia: dotato della necessaria "autonomia valutativa"; in una posizione del tutto "priva di profili di conflitto di interessi" anche potenziali; di norma, scelto tra i "dirigenti non assegnati ad uffici che svolgono attività di gestione e di amministrazione attiva".

Il PNA prevede che, per il tipo di funzioni svolte dal responsabile anticorruzione improntate alla collaborazione e all'interlocuzione con gli uffici, occorra "valutare con molta attenzione la possibilità che il RPCT sia il dirigente che si occupa dell'ufficio procedimenti disciplinari".

A parere dell'ANAC tale soluzione sembrerebbe addirittura preclusa dal comma 7, dell'art. 1, della legge 190/2012. Norma secondo la quale il responsabile deve segnalare "agli uffici competenti all'esercizio dell'azione disciplinare" i dipendenti che non hanno attuato correttamente le misure in materia di anticorruzione. In ogni caso, conclude l'ANAC, "è rimessa agli organi di indirizzo delle amministrazioni, cui compete la nomina, in relazione alle caratteristiche strutturali dell'ente e sulla base dell'autonomia organizzativa, la valutazione in ordine alla scelta del responsabile".

Il d.lgs. 97/2016 (art. 41 comma 1 lettera f) ha stabilito che l'organo di indirizzo assuma le modifiche organizzative necessarie "per assicurare che al responsabile siano attribuiti funzioni e poteri idonei per lo svolgimento dell'incarico con piena autonomia ed effettività".

Secondo l'ANAC, risulta indispensabile che tra le misure organizzative, da adottarsi a cura degli organi di indirizzo, vi siano anche quelle dirette ad assicurare che il responsabile possa svolgere "il suo delicato compito in modo imparziale, al riparo da possibili ritorsioni".

Pertanto, secondo l'ANAC è "altamente auspicabile" che:

- il responsabile sia dotato di una "struttura organizzativa di supporto adeguata", per qualità del personale e per mezzi tecnici;
- siano assicurati al responsabile poteri effettivi di interlocuzione nei confronti di tutta la struttura.

Quindi, a parere dell'Autorità "appare necessaria la costituzione di un apposito ufficio dedicato allo svolgimento delle funzioni poste in capo al responsabile". Se ciò non fosse possibile, sarebbe opportuno assumere atti organizzativi che consentano al responsabile di avvalersi del personale di altri uffici.

La necessità di rafforzare il ruolo e la struttura di supporto del responsabile discende anche dalle rilevanti competenze in materia di “accesso civico” attribuite sempre al responsabile anticorruzione dal d.lgs. 97/2016.

Riguardo all’“accesso civico”, il responsabile per la prevenzione della corruzione e della trasparenza:

ha facoltà di chiedere agli uffici informazioni sull’esito delle domande di accesso civico;

si occupa dei casi di “riesame” delle domande rigettate (articolo 5 comma 7 del decreto legislativo 33/2013).

A garanzia dello svolgimento, autonomo e indipendente, delle funzioni del responsabile occorre considerare anche la durata dell’incarico che deve essere fissata tenendo conto della non esclusività della funzione.

Il d.lgs. 97/2016 ha esteso i doveri di segnalazione all’ANAC di tutte le “eventuali misure discriminatorie” poste in essere nei confronti del responsabile anticorruzione e comunque collegate, direttamente o indirettamente, allo svolgimento delle sue funzioni, mentre in precedenza era prevista la segnalazione della sola “revoca”. L’ANAC può chiedere informazioni all’organo di indirizzo e intervenire con i poteri di cui al comma 3 dell’articolo 15 del d.lgs. 39/2013.

Il comma 9, lettera c) dell’articolo 1 della legge 190/2012, impone, attraverso il PTPCT, la previsione di obblighi di informazione nei confronti del responsabile anticorruzione che vigila sul funzionamento e sull’osservanza del Piano. Gli obblighi informativi ricadono su tutti i soggetti coinvolti, già nella fase di elaborazione del PTPCT e, poi, nelle fasi di verifica e attuazione delle misure adottate.

Il PNA sottolinea che l’articolo 8 del DPR 62/2013 impone un “dovere di collaborazione” dei dipendenti nei confronti del responsabile anticorruzione, la cui violazione è sanzionabile disciplinarmente.

Pertanto, tutti i Responsabili di servizio, il personale dipendente ed i collaboratori sono tenuti a fornire al RPCT la necessaria collaborazione.

Dal decreto 97/2016 risulta anche l’intento di creare maggiore comunicazione tra le attività del responsabile anticorruzione e quelle dell’OIV, al fine di sviluppare una sinergia tra gli obiettivi di performance organizzativa e l’attuazione delle misure di prevenzione. A tal fine, la norma prevede: la facoltà all’OIV di richiedere al responsabile anticorruzione informazioni e documenti per lo svolgimento dell’attività di controllo di sua competenza; che il responsabile trasmetta anche all’OIV la sua relazione annuale recante i risultati dell’attività svolta.

Il responsabile della protezione dei dati (RPD), previsto dal Regolamento UE 2016/679, deve essere nominato in tutte le amministrazioni pubbliche. Può essere individuato in una professionalità interna o assolvere ai suoi compiti in base ad un contratto di servizi stipulato con persona fisica o giuridica esterna. Il responsabile anticorruzione, al contrario, è sempre un soggetto interno.

Qualora il RPD sia individuato tra gli interni, l’ANAC ritiene che, per quanto possibile, non debba coincidere con il RPCT. Secondo l’Autorità “la sovrapposizione dei due ruoli [può] rischiare di limitare l’effettività dello svolgimento delle attività riconducibili alle due diverse funzioni, tenuto conto dei numerosi compiti e responsabilità che la normativa attribuisce sia al RPD che al RPCT”.

In tale quadro, ad esempio, avuto riguardo, caso per caso, alla specifica struttura organizzativa, alla dimensione e alle attività del singolo titolare o responsabile, l’attribuzione delle funzioni di RPD al responsabile per la prevenzione della corruzione e per la trasparenza, considerata la molteplicità degli adempimenti che incombono su tale figura, potrebbe rischiare di creare un cumulo di impegni

tali da incidere negativamente sull'effettività dello svolgimento dei compiti che il RGPD attribuisce al RPD”.

1.5 I compiti del RPCT

Il responsabile per la prevenzione della corruzione e per la trasparenza svolge i compiti seguenti:

- elabora e propone all'organo di indirizzo politico, per l'approvazione, il Piano triennale di prevenzione della corruzione (articolo 1 comma 8 legge 190/2012);
- verifica l'efficace attuazione e l'idoneità del piano anticorruzione (articolo 1 comma 10 lettera a) legge 190/2012);
- comunica agli uffici le misure anticorruzione e per la trasparenza adottate (attraverso il PTPCT) e le relative modalità applicative e vigila sull'osservanza del piano (articolo 1 comma 14 legge 190/2012);
- propone le necessarie modifiche del PTCP, qualora intervengano mutamenti nell'organizzazione o nell'attività dell'amministrazione, ovvero a seguito di significative violazioni delle prescrizioni del piano stesso (articolo 1 comma 10 lettera a) legge 190/2012);
- definisce le procedure per selezionare e formare i dipendenti destinati ad operare in settori di attività particolarmente esposti alla corruzione (articolo 1 comma 8 legge 190/2012);
- individua il personale da inserire nei programmi di formazione della Scuola superiore della pubblica amministrazione, la quale predispone percorsi, anche specifici e settoriali, di formazione dei dipendenti delle pubbliche amministrazioni statali sui temi dell'etica e della legalità (articolo 1 commi 10, lettera c), e 11 legge 190/2012);
- d'intesa con il dirigente competente, verifica l'effettiva rotazione degli incarichi negli uffici che svolgono attività per le quali è più elevato il rischio di malaffare (articolo 1 comma 10 lettera b) della legge 190/2012), fermo il comma 221 della legge 208/2015 che prevede quanto segue: “(...) non trovano applicazione le disposizioni adottate ai sensi dell'articolo 1 comma 5 della legge 190/2012, ove la dimensione dell'ente risulti incompatibile con la rotazione dell'incarico dirigenziale”;
- riferisce sull'attività svolta all'organo di indirizzo, nei casi in cui lo stesso organo di indirizzo politico lo richieda, o qualora sia il responsabile anticorruzione a ritenerlo opportuno (articolo 1 comma 14 legge 190/2012);
- entro il 15 dicembre di ogni anno, trasmette all'OIV e all'organo di indirizzo una relazione recante i risultati dell'attività svolta, pubblicata nel sito web dell'amministrazione; (La scadenza del 15 dicembre, declinata dalla norma, in realtà non è mai stata osservata, dato che l'autorità, pressochè ogni anno, ha differito il termine per provvedere: con comunicato del Presidente dell'Anac del 30 novembre 2022 il termine per la pubblicazione è stato differito al 15 gennaio 2023);
- trasmette all'OIV informazioni e documenti quando richiesti dallo stesso organo di controllo (articolo 1 comma 8-bis legge 190/2012);
- segnala all'organo di indirizzo e all'OIV le eventuali disfunzioni inerenti all'attuazione delle misure in materia di prevenzione della corruzione e di trasparenza (articolo 1 comma 7 legge 190/2012);
- indica agli uffici disciplinari i dipendenti che non hanno attuato correttamente le misure in materia di prevenzione della corruzione e di trasparenza (articolo 1 comma 7 legge 190/2012);

- segnala all'ANAC le eventuali misure discriminatorie, dirette o indirette, assunte nei suoi confronti “per motivi collegati, direttamente o indirettamente, allo svolgimento delle sue funzioni” (articolo 1 comma 7 legge 190/2012);
- quando richiesto, riferisce all'ANAC in merito allo stato di attuazione delle misure di prevenzione della corruzione e per la trasparenza (PNA 2016, paragrafo 5.3, pagina 23);
- quale responsabile per la trasparenza, svolge un'attività di controllo sull'adempimento degli obblighi di pubblicazione previsti dalla normativa vigente, assicurando la completezza, la chiarezza e l'aggiornamento delle informazioni pubblicate (articolo 43 comma 1 del decreto legislativo 33/2013).
- quale responsabile per la trasparenza, segnala all'organo di indirizzo politico, all'OIV, all'ANAC e, nei casi più gravi, all'ufficio disciplinare i casi di mancato o ritardato adempimento degli obblighi di pubblicazione (articolo 43 commi 1 e 5 del decreto legislativo 33/2013);
- al fine di assicurare l'effettivo inserimento dei dati nell'Anagrafe unica delle stazioni appaltanti (AUSA), il responsabile anticorruzione è tenuto a sollecitare l'individuazione del soggetto preposto all'iscrizione e all'aggiornamento dei dati e a indicarne il nome all'interno del PTPCT (PNA 2016 paragrafo 5.2 pagina 21);

Il legislatore ha assegnato al RPCT il compito di svolgere all'interno di ogni ente “stabilmente un'attività di controllo sull'adempimento da parte dell'amministrazione degli obblighi di pubblicazione previsti dalla normativa vigente, assicurando la completezza, la chiarezza e l'aggiornamento delle informazioni pubblicate nonché segnalando all'organo di indirizzo politico, all'OIV, all'ANAC e, nei casi più gravi, all'ufficio di disciplina i casi di mancato o ritardato adempimento degli obblighi di pubblicazione” (art. 43, comma 1, d.lgs. 33/2013).

1.6. Gli altri attori del sistema

La disciplina assegna al RPCT compiti di coordinamento del processo di gestione del rischio, con particolare riferimento alla fase di predisposizione del PTPCT e al monitoraggio.

Questo ruolo di coordinamento non deve in nessun caso essere interpretato dagli altri attori organizzativi come un pretesto per deresponsabilizzarsi in merito allo svolgimento del processo di gestione del rischio.

Al contrario, l'efficacia del sistema di prevenzione dei rischi corruttivi è strettamente connessa al contributo attivo di altri attori all'interno dell'organizzazione.

Di seguito, si espongono i compiti dei principali ulteriori soggetti coinvolti nel sistema di gestione del rischio corruttivo, concentrandosi esclusivamente sugli aspetti essenziali a garantire una piena effettività dello stesso.

L'organo di indirizzo politico deve:

- valorizzare, in sede di formulazione degli indirizzi e delle strategie dell'amministrazione, lo sviluppo e la realizzazione di un efficace processo di gestione del rischio di corruzione;
- tenere conto, in sede di nomina del RPCT, delle competenze e della autorevolezza necessarie al corretto svolgimento delle funzioni ad esso assegnate e ad operarsi affinché le stesse siano sviluppate nel tempo;
- assicurare al RPCT un supporto concreto, garantendo la disponibilità di risorse umane e digitali adeguate, al fine di favorire il corretto svolgimento delle sue funzioni;

- promuovere una cultura della valutazione del rischio all'interno dell'organizzazione, incentivando l'attuazione di percorsi formativi e di sensibilizzazione relativi all'etica pubblica che coinvolgano l'intero personale.

I responsabili di servizio devono:

- valorizzare la realizzazione di un efficace processo di gestione del rischio di corruzione in sede di formulazione degli obiettivi delle proprie unità organizzative;
- partecipare attivamente al processo di gestione del rischio, coordinandosi opportunamente con il RPCT, e fornendo i dati e le informazioni necessarie per realizzare l'analisi del contesto, la valutazione, il trattamento del rischio e il monitoraggio delle misure;
- curare lo sviluppo delle proprie competenze in materia di gestione del rischio di corruzione e promuovere la formazione in materia dei dipendenti assegnati ai propri uffici, nonché la diffusione di una cultura organizzativa basata sull'integrità;
- assumersi la responsabilità dell'attuazione delle misure di propria competenza programmate nel PTPCT e operare in maniera tale da creare le condizioni che consentano l'efficace attuazione delle stesse da parte del loro personale (ad esempio, contribuendo con proposte di misure specifiche che tengano conto dei principi guida indicati nel PNA 2019 e, in particolare, dei principi di selettività, effettività, prevalenza della sostanza sulla forma);
- tener conto, in sede di valutazione delle performance, del reale contributo apportato dai dipendenti all'attuazione del processo di gestione del rischio e del loro grado di collaborazione con il RPCT.

Gli Organismi Indipendenti di Valutazione (OIV) e le strutture con funzioni assimilabili, devono:

- offrire, nell'ambito delle proprie competenze specifiche, un supporto metodologico al RPCT e agli altri attori, con riferimento alla corretta attuazione del processo di gestione del rischio corruttivo;
- fornire, qualora disponibili, dati e informazioni utili all'analisi del contesto (inclusa la rilevazione dei processi), alla valutazione e al trattamento dei rischi;
- favorire l'integrazione metodologica tra il ciclo di gestione della performance e il ciclo di gestione del rischio corruttivo.

Il RPCT può avvalersi delle strutture di vigilanza ed audit interno, laddove presenti, per:

- attuare il sistema di monitoraggio del PTPCT, richiedendo all'organo di indirizzo politico il supporto di queste strutture per realizzare le attività di verifica (audit) sull'attuazione e l'idoneità delle misure di trattamento del rischio;
- svolgere l'esame periodico della funzionalità del processo di gestione del rischio.

I dipendenti partecipano attivamente al processo di gestione del rischio e, in particolare, alla attuazione delle misure di prevenzione programmate nel PTPCT.

Tutti i soggetti che dispongono di dati utili e rilevanti hanno l'obbligo di fornirli tempestivamente al RPCT ai fini della corretta attuazione del processo di gestione del rischio.

1.7. L'approvazione del PTPCT

Seppur il PTPCT si riferisca ad un triennio, è obbligatorio approvare ogni anno un piano anticorruzione e per la trasparenza aggiornato (cfr. comunicato del Presidente ANAC 16/3/2018).

È il RPCT che elabora e propone all'organo di indirizzo politico lo schema di PTPCT che deve essere approvato entro il 31 gennaio (salvo eventuali proroghe)

L'attività di elaborazione del piano non può essere affidata a soggetti esterni all'amministrazione.

Per gli enti locali, il piano è approvato dalla giunta (art. 41 comma 1 lettera g) del d.lgs. 97/2016).

L'Autorità, inoltre, ha ritenuto che "i comuni con popolazione inferiore a 5.000 abitanti, in ragione delle difficoltà organizzative dovute alla loro ridotta dimensione, e solo nei casi in cui nell'anno

successivo all'adozione del PTPCT non siano intercorsi fatti corruttivi o modifiche organizzative rilevanti, [possano] provvedere all'adozione del PTPCTT con modalità semplificate" (ANAC, deliberazione n. 1074 del 21/11/2018, pag. 153). La giunta potrà "adottare un provvedimento con cui, nel dare atto dell'assenza di fatti corruttivi o ipotesi di disfunzioni amministrative significative nel corso dell'ultimo anno, conferma il PTPCT già adottato".

L'Autorità sostiene che sia necessario assicurare la più larga condivisione delle misure anticorruzione con gli organi di indirizzo politico (ANAC determinazione n. 12 del 28/10/2015). A tale scopo, l'ANAC ritiene possa essere utile prevedere una doppia approvazione. L'adozione di un primo schema di PTPCT e, successivamente, l'approvazione del piano in forma definitiva (PNA 2019).

Negli enti locali nei quali sono presenti due organi di indirizzo politico, uno generale (il Consiglio) e uno esecutivo (la Giunta), secondo l'Autorità sarebbe utile, ma non obbligatorio: che l'assemblea approvasse un documento di carattere generale sul contenuto del PTPCT; che l'esecutivo, poi, approvasse il documento finale.

In questo modo, l'esecutivo ed il sindaco avrebbero più occasioni d'esaminare e condividere il contenuto del piano (ANAC determinazione 12/2015, pag. 10 e PNA 2019).

Il presente Piano è stato aperto al coinvolgimento degli stakeholders.

Il comma 8 dell'art. 1 della legge 190/2012, prevede che il PTPCT debba essere trasmesso all'ANAC.

La trasmissione è svolta attraverso il nuovo applicativo elaborato dall'Autorità ed accessibile dal sito della stessa ANAC. Il PTPCT, infine, è pubblicato in "amministrazione trasparente". I piani devono rimanere pubblicati sul sito unitamente a quelli degli anni precedenti.

1.8. Gli obiettivi strategici

Il PTPCT elenca gli obiettivi strategici per il contrasto alla corruzione, predeterminati dall'organo di indirizzo politico. Pertanto, l'elaborazione del piano richiede il diretto coinvolgimento del vertice delle amministrazioni per ciò che concerne la determinazione delle finalità da perseguire.

È il comma 8 dell'art. 1 della legge 190/2012 (rinnovato dal d.lgs. 97/2016) che prevede che l'organo di indirizzo definisca gli obiettivi strategici in materia di prevenzione della corruzione che costituiscono contenuto necessario dei documenti di programmazione strategico gestionale e del PTPCT.

L'ANAC (deliberazione n. 831/2016) raccomanda agli organi di indirizzo di prestare "particolare attenzione alla individuazione di detti obiettivi nella logica di una effettiva e consapevole partecipazione alla costruzione del sistema di prevenzione".

Tra gli obiettivi strategici, degno di menzione è certamente "la promozione di maggiori livelli di trasparenza" da tradursi nella definizione di obiettivi organizzativi e individuali (art. 10 comma 3 del d.lgs. 33/2013). La trasparenza, infatti, è la misura cardine dell'intero impianto anticorruzione delineato dal legislatore della legge 190/2012.

Secondo l'ANAC, gli obiettivi del PTPCT devono essere coordinati con quelli fissati da altri documenti di programmazione dei comuni quali:

- il piano triennale della performance;
- il Documento unico di programmazione (DUP).

Riguardo al DUP, il PNA propone che tra gli obiettivi strategico operativi di tale strumento vengano inseriti quelli relativi alle misure di prevenzione della corruzione previsti nel PTPCT al fine di migliorare la coerenza programmatica e l'efficacia operativa degli strumenti.

L'Autorità, come prima indicazione operativa in sede di PNA 2016, ha proposto di inserire nel DUP quantomeno gli indirizzi strategici sulla prevenzione della corruzione e sulla promozione della trasparenza ed i relativi indicatori di performance.

L'amministrazione ritiene che la trasparenza sostanziale dell'azione amministrativa sia la misura principale per contrastare i fenomeni corruttivi. Pertanto, intende perseguire i seguenti **obiettivi di trasparenza sostanziale**:

1- la trasparenza quale reale ed effettiva accessibilità totale alle informazioni concernenti l'organizzazione e l'attività dell'amministrazione;

2- il libero e illimitato esercizio dell'accesso civico, come normato dal d.lgs. 97/2016, quale diritto riconosciuto a chiunque di richiedere documenti, informazioni e dati.

Tali obiettivi hanno la funzione precipua di indirizzare l'azione amministrativa ed i comportamenti degli operatori verso:

- a) elevati livelli di trasparenza dell'azione amministrativa e dei comportamenti di dipendenti e funzionari pubblici.
- b) lo sviluppo della cultura della legalità e dell'integrità nella gestione del bene pubblico.

1.9. PTPCT e performance

Per implementare un'efficace strategia di prevenzione del rischio di corruzione è necessario che i PTPCT siano coordinati rispetto al contenuto di tutti gli altri strumenti di programmazione presenti nell'amministrazione. L'integrazione, infatti, è tra i principi metodologici che devono guidare la progettazione e l'attuazione del processo di gestione del rischio.

L'esigenza di integrare alcuni aspetti del PTPCT e del Piano della performance è stata indicata dal legislatore e più volte sottolineata dalla stessa Autorità. L'art. 1 comma 8 della legge 190/2012, nel prevedere che gli obiettivi strategici in materia di prevenzione della corruzione e trasparenza costituiscano contenuto necessario agli atti di programmazione strategico gestionale, stabilisce un coordinamento a livello di contenuti tra i due strumenti.

L'art. 44 del d.lgs. 33/2013 ha attribuito all'OIV il compito di verificare la coerenza tra gli obiettivi previsti nel PTPCT e quelli indicati nel Piano della performance e di valutare l'adeguatezza dei relativi indicatori.

Gli obiettivi strategici, principalmente di trasparenza sostanziale, sono stati formulati coerentemente con la programmazione strategica e operativa degli strumenti di programmazione qui riportati: documento unico di programmazione (DUP), art. 170 TUEL, e bilancio previsionale (art. 162 del TUEL).

2. GESTIONE DEL RISCHIO DI CORRUZIONE

Il presente aggiornamento al PTPCT 2023-2025 viene predisposto con l'obiettivo di dare attuazione a quanto previsto dal PNA 2019, in particolare, dall'Allegato 1, nell'ottica di procedere ad una revisione/integrazione dello stesso Piano, sulla base di quanto riscontrato dal RPCT nella sua attività di monitoraggio. Rilevato, inoltre, che l'attuale RPCT ha assunto incarico presso l'Ente solo nel mese di dicembre, quindi, in assenza di conoscenze specifiche sulla struttura e del monitoraggio sullo stato di attuazione del precedente Piano, è stato ritenuto opportuno riprendere i riferimenti del precedente Piano.

L'Allegato 1 del PNA 2019 è divenuto il documento metodologico da seguire nella predisposizione dei Piani Triennali della prevenzione della corruzione e della trasparenza nella

parte relativa alla gestione del rischio corruttivo. Sulle base di tale allegato il processo di gestione del rischio di corruzione si articola nelle seguenti fasi:

- A. Analisi del contesto:
 - a. Analisi del contesto esterno;
 - b. Analisi del contesto interno;
- B. Valutazione del rischio
 - a. identificazione del rischio
 - b. analisi del rischio
 - c. ponderazione del rischio
- C. trattamento del rischio
 - a. identificazione delle misure
 - b. programmazione delle misure

2.1. Premessa: Analisi del contesto

Secondo l'ANAC la prima e indispensabile fase del processo di gestione del rischio è quella relativa **all'analisi del contesto**, attraverso la quale ottenere le informazioni necessarie a comprendere come il rischio corruttivo possa verificarsi all'interno dell'amministrazione per via delle *specificità dell'ambiente in cui essa opera* in termini di strutture territoriali e di dinamiche sociali, economiche e culturali, o per via delle caratteristiche organizzative interne (ANAC determinazione n. 12 del 28 ottobre 2015).

Attraverso questo tipo di analisi si favorisce la predisposizione di un PTPCT contestualizzato e, quindi, potenzialmente più efficace.

Analisi del contesto

L'analisi del contesto, sia esterno che interno, è la prima fase del processo di gestione del rischio. In questa fase l'amministrazione acquisisce le informazioni necessarie ad identificare il rischio corruttivo, in relazione sia alle caratteristiche dell'ambiente in cui opera (contesto esterno), sia alla propria organizzazione (contesto interno).

2.2. Analisi del contesto esterno

L'analisi del contesto esterno ha principalmente due obiettivi:

- a) il primo, evidenziare come le caratteristiche strutturali e congiunturali dell'ambiente nel quale l'amministrazione si trova ad operare possano favorire il verificarsi di fenomeni corruttivi;
- b) il secondo, come tali caratteristiche ambientali possano condizionare la valutazione del rischio corruttivo e il monitoraggio dell'idoneità delle misure di prevenzione.

L'analisi comporta lo svolgimento di due tipologie di attività:

1. acquisizione dei dati rilevanti;
2. interpretazione degli stessi ai fini della rilevazione del rischio corruttivo.

Con riferimento alla prima attività, l'amministrazione utilizza dati e informazioni sia di tipo *oggettivo* (economico, giudiziario, ecc.), che di tipo *soggettivo*, relativi alla percezione del fenomeno corruttivo da parte degli stakeholder.

Riguardo alle fonti esterne, l'amministrazione può reperire una molteplicità di dati relativi al contesto culturale, sociale ed economico attraverso la consultazione di banche dati o di studi di diversi soggetti e istituzioni (ISTAT, Università e Centri di ricerca, ecc.).

Particolare importanza rivestono i dati giudiziari relativi al tasso di criminalità generale del territorio di riferimento (ad esempio, omicidi, furti nelle abitazioni, scippi e borseggi), alla presenza della criminalità organizzata e di fenomeni di infiltrazioni di stampo mafioso nelle istituzioni, nonché più specificamente ai reati contro la pubblica amministrazione (corruzione, concussione, peculato etc.) reperibili attraverso diverse banche dati (ISTAT, Ministero di Giustizia, Corte dei Conti o Corte Suprema di Cassazione).

Potrebbe essere utile, inoltre, condurre apposite indagini relative agli stakeholders di riferimento attraverso questionari on-line o altre metodologie idonee (es. focus group, interviste, ecc.).

Riguardo alle fonti interne, l'amministrazione può utilizzare:

- a) interviste con l'organo di indirizzo o con i responsabili delle strutture;
- b) le segnalazioni ricevute tramite il canale del whistleblowing o altre modalità;
- c) i risultati dall'azione di monitoraggio del RPCT;
- d) informazioni raccolte nel corso di incontri e attività congiunte con altre amministrazioni che operano nello stesso territorio o settore.

Nello specifico, l'analisi condotta ha preso spunto dalle relazioni periodiche sullo stato dell'ordine e della sicurezza pubblica, presentate al Parlamento dal Ministero dell'Interno e pubblicate sul sito della Camera dei Deputati.

In particolare la Relazione del Ministro dell'Interno al Parlamento sull'attività svolta e sui risultati conseguiti dalla Direzione Investigativa Antimafia - secondo semestre 2021 - ha evidenziato come: (...) "Gli esiti delle più rilevanti inchieste concluse nel semestre restituiscono ancora una volta l'immagine di una *'ndrangheta* silente ma più che mai pervicace nella sua vocazione affaristico imprenditoriale, nonché costantemente *leader* nel narcotraffico. In un contesto socio-economico segnato trasversalmente dagli effetti della pandemia da COVID-19 le *cosche* calabresi continuano a presentarsi quale potenziale minaccia su larga scala ai tentativi di ripresa. In passato infatti hanno dimostrato di saper intercettare opportunità e di approfittare delle criticità ambientali per trarne vantaggio perseguendo una logica di massimizzazione dei profitti e orientando gli investimenti verso ambiti economici in forte sofferenza finanziaria. Il Rapporto della Banca d'Italia su "*L'economia della Calabria*",¹ pubblicato il **17 novembre 2021**, sottolinea come "*...nella prima parte del 2021 l'economia calabrese è stata caratterizzata da importanti segnali di ripresa, seppur ancora insufficienti a colmare il calo registrato durante la crisi pandemica... Il miglioramento congiunturale ha influito positivamente sulla situazione finanziaria delle imprese, che durante la crisi pandemica avevano comunque beneficiato di ampie misure pubbliche di sostegno... Il miglioramento del quadro congiunturale, insieme all'accelerazione della campagna vaccinale e all'allentamento delle misure di restrizione alla mobilità, hanno contribuito a rafforzare il clima di fiducia delle famiglie. I consumi restano però improntati a maggior cautela rispetto al passato, con un livello di propensione al risparmio ancora elevato... La spesa delle famiglie è stata sospinta anche dal ricorso ai prestiti bancari, con una crescita che ha riguardato sia il credito al consumo sia i mutui per l'acquisto di abitazioni...*". Persiste tuttavia la preoccupazione legata ad un modello collaudato che vede la criminalità organizzata calabrese proporsi ad imprenditori in crisi di liquidità offrendo forme di sostegno finanziarie parallele e prospettando la salvaguardia della continuità aziendale con l'obiettivo, invero, di subentrarne negli asset proprietari e nelle governance. Tutto ciò al duplice scopo di riciclare le proprie risorse economiche di provenienza illecita e di impadronirsi di ampie fette di mercato inquinando l'economia legale. Si deve poi tener conto della consolidata capacità delle consorterie criminali calabresi di intercettare le forme di sostentamento pubblico anche in considerazione delle misure ad oggi già previste o che sono in via

di adozione. Tra queste ultime e prime fra tutte le risorse da impiegarsi nell'ambito del Next Generation UE al quale sarà data attuazione in Italia per mezzo del Piano nazionale di Ripresa e Resilienza. La minaccia in tal senso è rappresentata dalla comprovata abilità dei sodalizi calabresi di avvicinare e infiltrare quell'area grigia che annovera al suo interno professionisti compiacenti e pubblici dipendenti infedeli in grado di consentire l'inquinamento del settore degli appalti e nei più ampi gangli gestionali della cosa pubblica. Con specifico riferimento al settore sanitario ove già nel tempo sono emerse significative criticità l'emergenza pandemica ne ha evidenziato ancor più la vulnerabilità come dimostrato a titolo esemplificativo dagli esiti di una serie di operazioni di polizia recentemente concluse e meglio descritte nei paragrafi dedicati alle province calabresi. Il fenomeno mafioso calabrese imperniato su quella forte connotazione familiare che l'ha reso fino al recente passato quasi del tutto immune dal fenomeno del pentitismo non può oggi essere analizzato senza tener conto del pressoché inedito impatto determinato dall'avvento nei contesti giudiziari di un numero sempre crescente di 'ndranghetisti che decidono di collaborare con la giustizia. Inoltre, diverse inchieste giudiziarie continuano a dar prova dell'attitudine delle 'ndrine a relazionarsi agevolmente sia con le sanguinarie organizzazioni del narcotraffico sudamericano, sia con politici, amministratori, imprenditori e liberi professionisti potenzialmente strumentali al raggiungimento dei propri obiettivi. Grazie alla diffusa corruttela verrebbero condizionate le dinamiche relazionali con gli Enti locali allo scopo di ricavare indebiti vantaggi nella concessione di appalti e commesse pubbliche sino a controllarne le scelte. Risulterebbe pertanto inquinata la gestione della cosa pubblica e spesso alterata la competizione elettorale. A conferma di ciò interviene il significativo numero di scioglimenti di consigli comunali per ingerenze 'ndranghetiste anche in aree lontane dalla Calabria. Condizionamenti di specie hanno riguardato i Consigli Comunali di Rosarno (RC), di Simeri Crichi (CZ) e di Nocera Terinese (CZ) sciolti con DPR del 30 agosto 2021 come si vedrà nei paragrafi dedicati alle province di Reggio Calabria e Catanzaro. Nonostante la consolidata caratterizzazione silente delle cosche esse non disdegnerebbero laddove necessario, l'attuazione di condotte aggressive finalizzate a pressare il territorio con estorsioni e usura ricorrendo, se del caso, anche ad efferati atti di sangue. Anche al di fuori dei territori di origine la 'ndrangheta esprimerebbe la sua rilevante capacità imprenditoriale grazie, peraltro, al narcotraffico che ne determina l'accrescimento delle ingenti risorse economiche a disposizione. I sodalizi calabresi, infatti, si pongono quali interlocutori privilegiati con le più qualificate organizzazioni sudamericane garantendo una sempre più solida affidabilità. D'altra parte il settore de quo non sembra aver fatto registrare flessioni significative neanche nell'ultimo periodo nonostante le limitazioni alla mobilità imposte per contenere la pandemia. Significative risultanze investigative nel semestre hanno confermato la centralità degli scali portuali di Gioia Tauro, Genova, La Spezia, Vado Ligure e Livorno per l'approdo di stupefacente. Sempre con riferimento al traffico di droga appare significativo anche nel semestre il rinvenimento di numerose piantagioni di cannabis coltivate in varie aree della Regione. Si tratta di una circostanza che allo stato non permette di escludere il coinvolgimento della criminalità organizzata nel fenomeno della produzione e lavorazione in loco di sostanza illecita destinata alla vendita. I sodalizi criminali calabresi hanno da tempo dimostrato di essere straordinariamente abili nell'adattarsi ai diversi contesti territoriali e sociali prediligendo, specialmente al di fuori dai confini nazionali, strategie di sommersione in linea con il progresso e la globalizzazione. Fuori Regione, quindi, oltre ad insidiare le realtà economico-imprenditoriali le cosche tentano di replicare i modelli mafiosi originari facendo leva sui valori identitari posti alla base delle strutture 'ndranghetiste'(...)

2.2. Analisi del contesto interno

L'analisi del contesto interno ha lo scopo di evidenziare:

- a) il sistema delle responsabilità;
- b) il livello di complessità dell'amministrazione.

Entrambi tali aspetti contestualizzano il sistema di prevenzione della corruzione e sono in grado di incidere sul suo livello di attuazione e di adeguatezza.

L'analisi è incentrata:

- a) sull'esame della **struttura organizzativa** e delle principali **funzioni** da essa svolte, per evidenziare il sistema delle responsabilità;
- b) sulla **mappatura dei processi** e delle **attività** dell'ente, consistente nella individuazione e nell'analisi dei processi organizzativi.

2.2.1. La struttura organizzativa

La struttura organizzativa dell'ente è stata, da ultimo, definita con la deliberazione della Giunta comunale del

La struttura è articolata come segue:

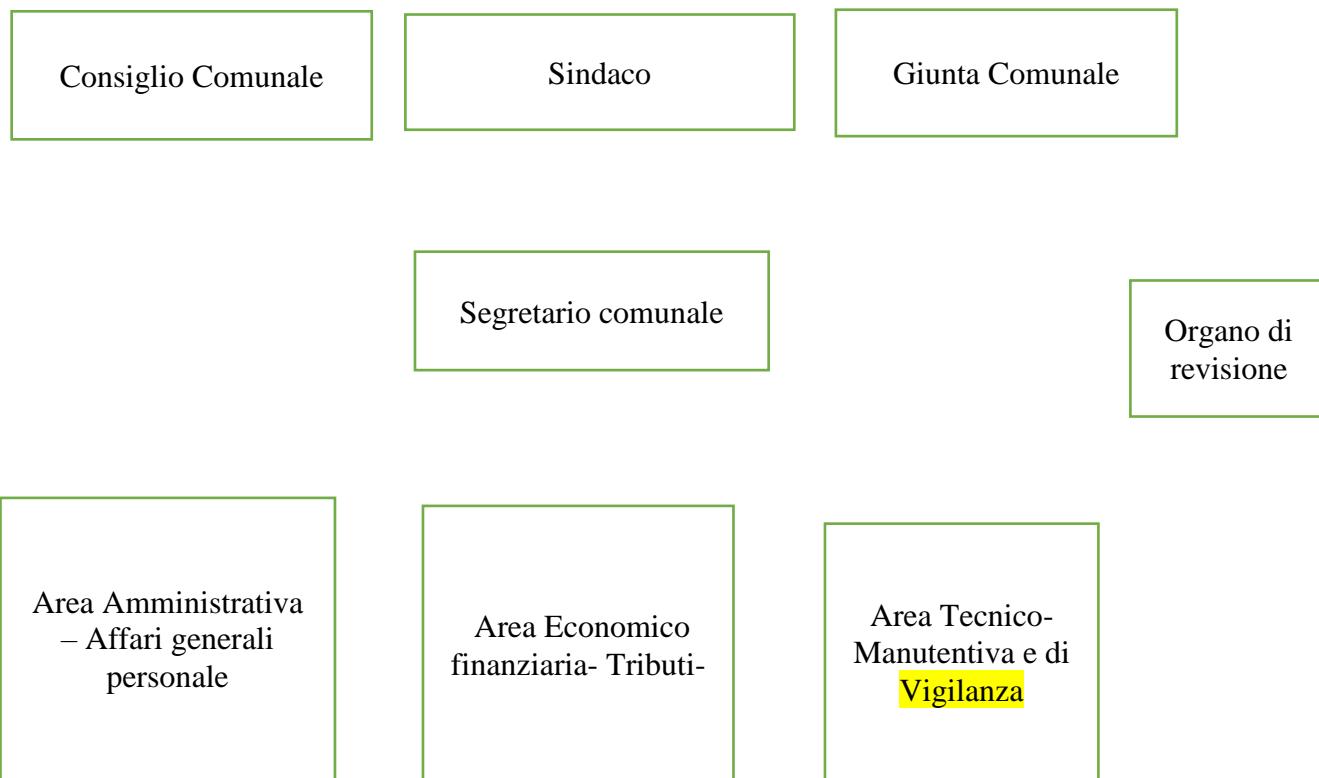

La dotazione organica

AREA A – SEGRETERIA COMUNALE

RESPONSABILE	PERSONALE ASSEGNATO	
	Anagrafica	Cat.
<i>Dott.ssa Elisa Ripepi</i>	0	

AREA B – AMMIN.VA AFFARI GENERALI - PERSONALE

RESPONSABILE	PERSONALE ASSEGNATO		
	Nr.	Anagrafica	AREA
<i>BEATRICE PUGLIESE</i>	1	<i>CHIERA RAIMONDO</i>	<i>OPERATORE ESPERTO</i>
	2	<i>UMBACA MARIELLA</i>	<i>OPERATORE ESPERTO</i>
	3	<i>MARIA LUCIA IERACE</i>	<i>OPERATORE ESPERTO</i>

AREA C – ECONOMICO FINANZIARIA- TRIBUTI -

RESPONSABILE	PERSONALE ASSEGNATO		
	Nr.	Anagrafica	AREA
<i>RAG. CRINITI FRANCESCO</i>	1	<i>ANNUNZIATINA MIRANDA</i>	<i>OPERATORE ESPERTO</i> (art. 1 comma 557 L.311/2002)

AREA TECNICA- MANUTENTIVA

RESPONSABILE	PERSONALE ASSEGNATO		
	Nr.	Anagrafica	AREA
ARCH. VINVENZO MANTI (dal 1.07.2023) ex. art. 1 comma 557 L.311 del 2004	1	<i>AUDINO MONICA</i>	<i>OPERATORE ESPERTO</i>
	2	<i>CHIERA FRANCESCO</i>	OPERATORE
	3	<i>BINALDO</i>	ESPERTO/AUTISTA
	4	<i>CAVALLARO CARMELINA</i>	OPERATORE
	5	<i>PUGLIESE ANNAMARIA</i>	OPERATORE
	6	<i>AIELLO STELLA</i>	OPERATORE
	7	<i>IACOPETTA SALVATORE</i>	OPERATORE

2.2.2. Funzioni e compiti della struttura

La struttura organizzativa è chiamata a svolgere tutti i compiti e le funzioni che l'ordinamento attribuisce a questo.

Il comma 27 dell'art. 14 del DL 78/2010 (convertito con modificazioni dalla legge 122/2010), ha elencato le "funzioni fondamentali". Sono funzioni fondamentali dei comuni, ai sensi dell'articolo 117, comma 2, lettera p), della Costituzione:

- organizzazione generale dell'amministrazione, gestione finanziaria e contabile e controllo;
- organizzazione dei servizi pubblici di interesse generale di ambito comunale, ivi compresi i servizi di trasporto pubblico comunale;
- catasto, ad eccezione delle funzioni mantenute allo Stato dalla normativa vigente;

- d) la pianificazione urbanistica ed edilizia di ambito comunale nonché la partecipazione alla pianificazione territoriale di livello sovracomunale;
- e) attività, in ambito comunale, di pianificazione di protezione civile e di coordinamento dei primi soccorsi;
- f) l'organizzazione e la gestione dei servizi di raccolta, avvio e smaltimento e recupero dei rifiuti urbani e la riscossione dei relativi tributi; (234)
- g) progettazione e gestione del sistema locale dei servizi sociali ed erogazione delle relative prestazioni ai cittadini, secondo quanto previsto dall'articolo 118, quarto comma, della Costituzione;
- h) edilizia scolastica per la parte non attribuita alla competenza delle province, organizzazione e gestione dei servizi scolastici;
- i) polizia municipale e polizia amministrativa locale;
- l) tenuta dei registri di stato civile e di popolazione e compiti in materia di servizi anagrafici nonché in materia di servizi elettorali, nell'esercizio delle funzioni di competenza statale;
- l-bis) i servizi in materia statistica.

2.3. LA MAPPATURA DEI PROCESSI

L'analisi del contesto interno presuppone la mappatura dei processi. L'obiettivo è che l'intera attività svolta venga gradualmente esaminata per identificare le aree che risultino potenzialmente esposte a rischi corruttivi.

L'ANAC ha stabilito che il Piano triennale di prevenzione della corruzione e per la trasparenza dia atto dello svolgimento della "mappatura dei processi" dell'amministrazione (ANAC determinazione n. 12 del 2015, pagina 18).

La mappatura dei processi consente, in modo razionale, di individuare e rappresentare tutte le principali attività svolte da questo ente.

Secondo il PNA, un processo può essere definito come una sequenza di attività interrelate ed interagenti che trasformano delle risorse in un output destinato ad un soggetto interno o esterno all'amministrazione (utente).

La mappatura dei processi si articola in 3 fasi:

- identificazione;
- descrizione;
- rappresentazione;

L'identificazione dei processi consiste nello stabilire l'unità di analisi (il processo) e nell'identificazione dell'elenco completo dei processi svolti dall'organizzazione che, nelle fasi successive, dovranno essere accuratamente esaminati e descritti.

In questa fase l'obiettivo è definire la lista dei processi che dovranno essere oggetto di analisi ed approfondimento nella successiva fase.

L'ANAC ribadisce che i processi individuati dovranno fare riferimento a tutta l'attività svolta dall'organizzazione e non solo a quei processi che sono ritenuti (per ragioni varie, non suffragate da una analisi strutturata) a rischio.

Il risultato atteso della prima fase della mappatura è l'identificazione dell'elenco completo dei processi dall'amministrazione.

Secondo gli indirizzi del PNA, i processi identificati sono poi aggregati nelle cosiddette "aree di rischio", intese come raggruppamenti omogenei di processi.

Le aree di rischio possono essere distinte in generali e specifiche. Quelle generali sono comuni a tutte le amministrazioni (es. contratti pubblici, acquisizione e gestione del personale), mentre quelle specifiche riguardano la singola amministrazione e dipendono dalle caratteristiche peculiari delle attività da essa svolte.

Il PNA 2019, Allegato n. 1, ha individuato le seguenti “Aree di rischio” per gli enti locali:

1. acquisizione e gestione del personale;
2. affari legali e contenzioso;
3. contratti pubblici;
4. controlli, verifiche, ispezioni e sanzioni;
5. gestione dei rifiuti;
6. gestione delle entrate, delle spese e del patrimonio;
7. governo del territorio;
8. incarichi e nomine;
9. pianificazione urbanistica;
10. provvedimenti ampliativi della sfera giuridica dei destinatari con effetto economico diretto e immediato;
11. provvedimenti ampliativi della sfera giuridica dei destinatari privi di effetto economico diretto e immediato.

Oltre, alle undici “Aree di rischio” proposte dal PNA, il presente PTPCT prevede un’ulteriore area definita “Altri servizi”. In tale sottoinsieme sono ordinati processi tipici degli enti territoriali, in genere privi di rilevanza economica e difficilmente riconducibili ad una delle aree proposte dal PNA.

Il risultato di tale fase è stata la elaborazione di un nuovo catalogo di processi, per la cui dettagliata analisi si rinvia all’**allegato 2.A** al presente Piano.

I processi così individuati, secondo gli indirizzi espressi dal PNA, sono stati brevemente descritti (mediante l’indicazione dell’input, delle attività costitutive il processo, e dell’output finale) e, infine, è stata registrata l’unità organizzativa responsabile del processo stesso.

Sempre secondo gli indirizzi del PNA, e in attuazione del principio della “gradualità”, la mappatura dei processi e la relativa descrizione sarà oggetto di implementazione nel corso del prossimo esercizio (e dei due successivi) al fine di addivenire alla individuazione e descrizione di tutti i processi dell’ente, se del caso mediante la costituzione di apposito “Gruppo di lavoro” così come suggerito dall’ANAC.

3. VALUTAZIONE DEL RISCHIO

La valutazione del rischio è la macro-fase del processo di gestione del rischio in cui lo stesso viene identificato, analizzato e confrontato con gli altri rischi, al fine di individuare le priorità di intervento e le possibili misure correttive/preventive (trattamento del rischio).

La valutazione del rischio è svolta per ciascuna attività, processo o fase di processo oggetto di mappatura.

La valutazione prevede:

- *l’identificazione;*
- *l’analisi;*
- *la ponderazione del rischio.*

3.1 Identificazione del rischio

L'identificazione del rischio, o meglio degli eventi rischiosi, consiste nel ricercare, individuare e descrivere i “rischi di corruzione” intesa nella più ampia accezione della legge 190/2012.

Richiede che, per ciascuna attività, processo o fase, siano evidenziati i possibili rischi di corruzione. L'analisi svolta per processi, e non per singole attività che compongono i processi, “è ammissibile per amministrazioni di dimensione organizzativa ridotta o con poche risorse e competenze adeguate allo scopo, ovvero in particolari situazioni di criticità”.

Data la dimensione organizzativa contenuta dell'ente, ai fini del presente PTPCT, l'identificazione degli eventi rischiosi è stata svolta tramite un'analisi condotta per singoli “processi” (senza scomporre gli stessi in “attività”, fatta eccezione per i processi relativi agli affidamenti di lavori, servizi e forniture, per i quali il rischio di corruzione si ritiene più elevato).

Ai fini della identificazione degli eventi rischiosi, sono state utilizzate le seguenti tecniche informative:

- attraverso la consultazione ed il confronto tra i soggetti coinvolti, tenendo presenti le specificità dell'ente, di ciascun processo e del livello organizzativo in cui il processo si colloca, benchè nel caso di specie si tratta di Comune di piccole dimensioni e struttura organizzativa elementare;
- valutando i passati procedimenti giudiziari e disciplinari che hanno interessato l'amministrazione;
- gli incontri con i Responsabili dei servizi;

Una volta individuati gli eventi rischiosi, questi devono essere formalizzati e documentati nel PTPCT.

La formalizzazione potrà avvenire tramite un “registro o catalogo dei rischi” dove, per ogni oggetto di analisi, processo o attività che sia, è riportata la descrizione di “tutti gli eventi rischiosi che possono manifestarsi”. Per ciascun processo deve essere individuato almeno un evento rischioso.

Il catalogo dei rischi è riportato nell'**allegato 2.A**, ove, per ciascun processo, sono indicati i rischi individuati

3.2 Analisi del rischio

L'analisi del rischio si prefigge due obiettivi: comprendere gli eventi rischiosi, identificati nella fase precedente, attraverso l'esame dei cosiddetti “fattori abilitanti” della corruzione; stimare il livello di esposizione al rischio dei processi e delle attività.

L'analisi del rischio si articola, pertanto, in due sotto-fasi:

- 1) *Analisi dei fattori abilitanti*
- 2) *Stima del livello di esposizione al rischio.*

3.2.1 Analisi dei fattori abilitanti

L'analisi è essenziale al fine di comprendere i “fattori abilitanti” la corruzione, ossia i fattori di contesto che agevolano il verificarsi di comportamenti o fatti di corruzione.

L'analisi di questi fattori consente di individuare le misure specifiche di trattamento più efficaci, ossia le azioni di risposta più appropriate e indicate per prevenire i rischi. I fattori abilitanti possono essere, per ogni rischio, molteplici e combinarsi tra loro.

Anac ha individuato una serie di fattori abilitanti del rischio corruttivo:

- mancanza di misure di trattamento del rischio e/o controlli: in fase di analisi andrà verificato se presso

- l'amministrazione siano già stati predisposti – ma soprattutto efficacemente attuati – strumenti di controllo relativi agli eventi rischiosi;
- mancanza di trasparenza;
- eccessiva regolamentazione, complessità e scarsa chiarezza della normativa di riferimento; Questa è la principale causa di errori in cui gli uffici possono loro malgrado incorrere a causa della superfetazione normativa degli ultimi anni e delle modifiche non di sistema che regolano i procedimenti amministrativi e ai conseguenti orientamenti giurisprudenziali e delle varie autorità spesso contrastanti tra loro.
- esercizio prolungato ed esclusivo della responsabilità di un processo da parte di pochi o di un unico soggetto; esercizio prolungato ed esclusivo della responsabilità di un processo da parte di pochi o di un unico soggetto, per quanto la correttezza etica e morale e il senso della legittimità e legalità come dovere di chi è al servizio delle istituzioni sia una componente culturale che non è inficiata dal più o meno ampio lasso di tempo in cui i funzionari sono preposti a settori o procedimenti ;
- **scarsa responsabilizzazione interna (giòva in tal senso anche la piena applicazione delle regole e responsabilità in materia contabile alla luce della riforma sui sistemi armonizzati che ha inciso anche sul TUEL a seguito del DLgs 118/2011)**
- inadeguatezza o assenza di competenze del personale addetto ai processi;
- inadeguata diffusione della cultura della legalità;
- mancata attuazione del principio di distinzione tra politica e amministrazione.

3.2.2 Stima del livello di esposizione al rischio

In questa fase l'analisi è finalizzata a stimare il livello di esposizione al rischio per ciascun oggetto di analisi, processo o attività. Misurare il grado di esposizione al rischio consente di individuare i processi e le attività sui quali concentrare le misure di trattamento e il successivo monitoraggio da parte del RPCT.

Ai fini dell'analisi del livello di esposizione al rischio è necessario:

- a) scegliere l'approccio valutativo,
- b) individuare i criteri di valutazione,
- c) rilevare i dati e le informazioni,
- d) formulare un giudizio sintetico, adeguatamente motivato.

Nell'analisi del livello di esposizione al rischio, così come indicato dall'allegato 1 al PNA 2019, è stato impiegato un approccio di tipo qualitativo, in base al quale l'esposizione al rischio è stimata in base a motivate valutazioni, senza una loro rappresentazione finale in termini numerici.

In merito ai criteri di valutazione del livello di esposizione al rischio, l'ANAC ritiene che gli stessi possano essere tradotti operativamente in indicatori di rischio (key risk indicators) in grado di fornire delle indicazioni sul livello di esposizione al rischio del processo o delle sue attività componenti. Per stimare il rischio, quindi, è necessario definire preliminarmente indicatori del livello di esposizione del processo al rischio di corruzione.

In forza del principio di "gradualità", tenendo conto della dimensione organizzativa, delle conoscenze e delle risorse, gli indicatori possono avere livelli di qualità e di complessità progressivamente crescenti.

L'Autorità ha proposto indicatori comunemente accettati, anche ampliabili o modificabili da ciascuna amministrazione.

Gli indicatori sono:

1. **livello di interesse “esterno”**: la presenza di interessi rilevanti, economici o meno, e di benefici per i destinatari determina un incremento del rischio;
2. **grado di discrezionalità del decisore interno**: un processo decisionale altamente discrezionale si caratterizza per un livello di rischio maggiore rispetto ad un processo decisionale altamente vincolato;
3. **manifestazione di eventi corruttivi in passato**: se l'attività è stata già oggetto di eventi corruttivi nell'amministrazione o in altre realtà simili, il rischio aumenta poiché quella attività ha caratteristiche che rendono praticabile il malaffare;
4. **trasparenza/opacità del processo decisionale**: l'adozione di strumenti di trasparenza sostanziale, e non solo formale, abbassa il rischio;
5. **livello di collaborazione del responsabile del processo nell'elaborazione, aggiornamento e monitoraggio del piano**: la scarsa collaborazione può segnalare un deficit di attenzione al tema della corruzione o, comunque, determinare una certa opacità sul reale livello di rischio;
6. **grado di attuazione delle misure di trattamento**: l'attuazione di misure di trattamento si associa ad una minore probabilità di fatti corruttivi.

Nel presente Piano, si è proceduto ad utilizzare la nuova metodologia di gestione del rischio prevista dall'All. 1 del PNA 2019

La stima del livello di esposizione al rischio, sulla base dei criteri sopra elencati, deve essere condotta sulla base di dati oggettivi, indicati esemplificativamente dall'ANAC nello stesso PNA, ossia:

- dati sui precedenti giudiziari e/o sui procedimenti disciplinari a carico dei dipendenti dell'amministrazione;
- segnalazioni pervenute, nel cui ambito rientrano certamente le segnalazioni ricevute tramite apposite procedure di whistleblowing, ma anche quelle pervenute dall'esterno dell'amministrazione nonché le indagini di customer satisfaction;
- ulteriori dati in possesso dell'amministrazione (es. dati disponibili in base agli esiti dei controlli interni delle singole amministrazioni, rassegne stampa, ecc.).

Essendo stato scelto un approccio di tipo qualitativo, la misurazione del livello di esposizione al rischio (per ciascun processo o attività) è stata espressa attraverso l'utilizzo di una scala di misurazione ordinale (alto, medio, basso).

Partendo dalla misurazione dei singoli indicatori si è pervenuti ad una valutazione complessiva del livello di esposizione al rischio, utilizzando la stessa scala di misurazione ordinale relativa ai singoli parametri e secondo le indicazioni contenute nel PNA, per il quale la valutazione complessiva del livello di rischio associabile all'unità oggetto di riferimento (processo o attività) non è la media delle valutazioni dei singoli indicatori, ma anche in questo caso è necessario far prevalere un giudizio di tipo qualitativo. Ne consegue che, qualora per un dato oggetto di analisi (es. processo), siano ipotizzabili più eventi rischiosi aventi un diverso livello di rischio, si deve fare riferimento al valore più alto nella stima dell'esposizione complessiva del rischio.

3.3 PONDERAZIONE DEL RISCHIO

La ponderazione del rischio è l'ultima delle fasi che compongono la macro-fase di valutazione del rischio. Prendendo come riferimento le risultanze della precedente fase, la ponderazione del rischio ha lo scopo di stabilire:

-le azioni da intraprendere per ridurre l'esposizione al rischio, ossia se intraprendere nuove azioni rispetto a quelle esistenti;

- le priorità di trattamento dei rischi.

Per quanto concerne, in particolare, la definizione delle priorità di trattamento, si dovrà tener conto del livello di esposizione al rischio e "procedere in ordine via via decrescente", iniziando dai processi che presentano un'esposizione più elevata fino ad arrivare a quelli con un rischio più contenuto.

Nel presente PTPCT, è stata assegnata la priorità ai processi che hanno ottenuto una valutazione complessiva di rischio Alta, procedendo, poi, in ordine decrescente di valutazione secondo la scala ordinale.

Sono state, inoltre, previste "misure specifiche" per i processi con valutazione Alta.

I risultati della valutazione del rischio sono stati riportati nelle schede allegate, denominate **“Valutazione del rischio” Allegato 2.B**

4 IL TRATTAMENTO

Il trattamento del rischio è la fase in cui si individuano le misure idonee a prevenire il rischio corruttivo cui l'organizzazione è esposta (fase 1) e si programmano le modalità della loro attuazione (fase 2).

Tale fase, secondo il PNA, rappresenta il “cuore” del PTPCT: tutte le attività (dall'analisi del contesto alla valutazione del rischio) precedentemente effettuate sono propedeutiche alla identificazione e progettazione delle misure che rappresentano, quindi, la parte fondamentale del PTPCT di ciascuna amministrazione.

Il trattamento del rischio è articolato in due sotto-fasi:

- 1) ***Individuazione delle misure***
- 2) ***Programmazione delle misure.***

1) Individuazione delle misure

Tale fase è finalizzata ad identificare le misure di prevenzione della corruzione, in funzione delle criticità rilevate in sede di analisi.

L'obiettivo di questa prima fase del trattamento è quella di individuare, per quei rischi (e attività del processo cui si riferiscono) ritenuti prioritari, l'elenco delle possibili misure di prevenzione della corruzione abbinate a tali rischi.

Le misure possono essere "generali" o "specifiche".

Le misure generali intervengono in maniera trasversale sull'intera amministrazione;

le misure specifiche agiscono in maniera puntuale su alcuni specifici rischi individuati in fase di valutazione del rischio.

• MISURE GENERALI

Le misure generali sono:

- 1) i controlli interni e il coordinamento con il ciclo di gestione della performance
- 2) Codice di comportamento;

- 3) Monitoraggio dei tempi di procedimento
- 4) Formazione
- 5) Rotazione del personale (intesa quale rotazione “ordinaria” e “straordinaria”);
- 6) Inconferibilità e incompatibilità
- 7) Misure in materia di incarichi extra-istituzionali;
- 8) Misure in materia di conflitto di interessi;
- 9) svolgimento di attività successiva alla cessazione del rapporto di lavoro (pantouflage)
- 10) Commissioni e conferimento incarichi in caso di condanna
- 11) Whistleblowing;
- 12) Patti di integrità
- 13) Indicazione delle iniziative previste nell'ambito di concorsi e selezione del personale
- 14) Disciplina dell'accesso civico e accesso generalizzato
- 15) Le azioni antiriciclaggio;
- 16) Trasparenza

- **MISURE SPECIFICHE** (Allegato 2. C)

Le misure specifiche possono essere classificate secondo le seguenti categorie:

- 1) Misure di controllo
- 2) Misure di trasparenza
- 3) Misure di definizione e promozione dell'etica e di standard di comportamento
- 4) Misure di regolamentazione
- 5) Misure di semplificazione
- 6) Misure di formazione
- 7) Misure di rotazione
- 8) Misure di disciplina del conflitto di interessi

Nel presente PTPCT sono state individuate misure generali e misure specifiche.

Le misure di carattere generale sono descritte nella parte generale del presente PTPCT.

Le misure di carattere specifico sono descritte nell'allegato 2. C al presente PTPCT, "Individuazione e programmazione delle misure".

2. Programmazione delle misure

La seconda fase del trattamento del rischio ha l'obiettivo di programmare adeguatamente e operativamente le misure di prevenzione della corruzione dell'amministrazione.

La programmazione delle misure rappresenta un contenuto fondamentale del PTPCT in assenza del quale il Piano risulterebbe privo dei requisiti di cui all'art. 1, comma 5 lett. a) della legge 190/2012. Con riferimento a tale fase, successivamente alla individuazione delle misure generali e specifiche, si è provveduto alla programmazione delle medesime, con indicazione, per ciascuna di esse, delle fasi di attuazione, della relativa tempistica, del responsabile dell'attuazione e degli indicatori di monitoraggio.

Le misure di carattere generale sono programmate nella parte generale del presente PTPCT.

Le misure di carattere specifico sono programmate **nell'allegato 2.C al presente PTPCT, "Individuazione e programmazione delle misure"**.

(segue) Descrizione e programmazione delle misure di carattere generale

5. LE MISURE DI PREVENZIONE

I MECCANISMI DI FORMAZIONE, ATTUAZIONE E CONTROLLO DELLE DECISIONI IDONEE A PREVENIRE IL RISCHIO DI CORRUZIONE

Ai sensi dell'art. 1, comma 9 lett. b) della legge n. 190/2012 sono individuate le seguenti misure a cui i Responsabili si dovranno attenere, anche in relazione alla graduazione del rischio di corruzione come individuato negli allegati al presente piano:

- a) nella trattazione ed istruttoria degli atti **rispettare l'ordine cronologico di protocollo generale**, redigere il provvedimento in modo chiaro e semplice rispettando il divieto di aggravio del procedimento nonché, ove possibile, distinguere l'attività istruttoria dal provvedimento finale in modo che siano sempre coinvolti almeno due soggetti per uno stesso provvedimento;
- b) **motivare sempre ed adeguatamente il provvedimento finale**, tenendo conto che l'onere di motivazione dovrà essere tanto più esaustivo quanto più è ampio il margine di discrezionalità;
- c) per facilitare i rapporti fra cittadini e pubblica amministrazione, sul sito istituzionale devono essere pubblicati i moduli per la presentazione di istanze o richieste, con specificati gli eventuali documenti richiesti a corredo;
- d) individuare sempre e rendere conoscibile il Responsabile del procedimento, indicando l'indirizzo e-mail ed il numero telefonico a cui rivolgersi;
- e) nell'attività contrattuale ridurre al massimo l'area degli affidamenti diretti ai soli casi previsti dalla legge. Privilegiare sempre l'utilizzo degli acquisti a mezzo MEPA o CONSIP e, **anche negli affidamenti diretti, assicurare sempre la rotazione fra le imprese affidatarie**. Evitare il rinnovo automatico o la proroga di contratti in scadenza, attivando per tempo le procedure per i nuovi affidamenti;
- f) nei procedimenti di erogazione di contributi o ammissione ai servizi, predeterminare sempre ed enunciare chiaramente i criteri di erogazione o di ammissione;
- g) evitare, se non in caso di assoluta e comprovata carenza o inutilizzabilità di professionalità interne, l'affidamento all'esterno di incarichi di consulenza, studio e ricerca;
- h) procedere alla mappatura e pubblicazione di tutti i procedimenti amministrativi per ogni singola articolazione della struttura organizzativa, monitorando annualmente i tempi medi di conclusione dei vari procedimenti.
- i) collaborare con gli Organi di controllo interni dell'Ente rispettando le richieste ed i termini imposti, in modo da dare effettività all'organizzazione dei controlli interni previsti dalla legge.

5.1 I CONTROLLI INTERNI E IL COORDINAMENTO CON IL CICLO DI GESTIONE DELLA PERFORMANCE

A supporto del perseguimento degli obiettivi del presente piano è da considerare il sistema dei controlli interni e i sistemi della Performance.

5.2 IL CODICE DI COMPORTAMENTO DEI DIPENDENTI PUBBLICI

Nella G.U. n. 129 del 4 giugno 2013 è stato pubblicato il DPR n. 62 del 16 aprile 2013 avente ad oggetto "Codice di comportamento dei dipendenti pubblici", come approvato dal Consiglio dei

Ministri l'8 marzo 2013, a norma dell'art. 54 del D.Lgs. n. 165/2001 "Norme generali sull'ordinamento del lavoro alle dipendenze delle amministrazioni pubbliche". Esso completa la normativa anticorruzione nelle pubbliche amministrazioni prevista dalla L. 190/2012, definendo in 17 articoli i comportamenti dei dipendenti delle amministrazioni pubbliche i quali dovranno rispettare i doveri minimi di diligenza, lealtà, imparzialità e buona condotta.

I destinatari della materia non sono più soltanto i dipendenti di tutte le pubbliche amministrazioni di cui all'art. 1, comma 2, del D.Lgs. n. 165/2001, ovvero i dipendenti a tempo indeterminato e determinato ivi compresi i dipendenti di diretta collaborazione con gli organi politici, ma anche, per quanto compatibile, tutti i collaboratori o consulenti con qualsiasi tipo di contratto o incarico e a qualsiasi titolo, i titolari di organi e di incarichi negli uffici di diretta collaborazione delle autorità politiche e tutti i collaboratori a qualsiasi titolo di imprese fornitrici di beni o servizi che realizzano opere in favore dell'amministrazione.

La violazione delle disposizioni del Codice, fermo restando la responsabilità penale, civile, amministrativa o contabile del dipendente, è fonte di responsabilità disciplinare accertata all'esito del procedimento disciplinare, nel rispetto dei principi di gradualità e proporzionalità delle sanzioni. L'amministrazione, contestualmente alla sottoscrizione del contratto di lavoro o, in mancanza, all'atto di conferimento dell'incarico, consegna e fa sottoscrivere ai nuovi assunti, con rapporti comunque denominati, copia del Codice di comportamento.

Tra le milestones da realizzare a cura degli Enti locali vi è l'aggiornamento dei codici di disciplina cui termine ordinario è stato previsto entro il 31.12.2022 e che l'Ente ha adottato nel mese di Dicembre. L'ente si prefigge di modificare il codice di comportamento entro la metà del 2023

5.3 MONITORAGGIO DEI TEMPI DI PROCEDIMENTO

Strumento particolarmente rilevante è quello relativo al monitoraggio dei termini del procedimento, che ai sensi dell'art. 1 comma 9 lett. d) della legge 190/2012 costituisce uno degli obiettivi del Piano. L'obbligo di monitoraggio è divenuto ora più stringente dal momento che la legge 190 del 6 novembre 2012 all'art. 1 comma 28 chiede di regolare il monitoraggio periodico, la tempestiva eliminazione delle anomalie e la pubblicazione dei risultati sul sito web istituzionale di ciascuna amministrazione. La mappatura di tutti i procedimenti, pubblicata nell'apposita sezione del sito istituzionale, sarà completata entro il 31.12.2023.

Si effettuerà, inoltre, la verifica a campione, in occasione delle attività di controllo successivo di regolarità amministrativa e contabile del rispetto dei "protocolli di attività" eventualmente adottati e dei termini di conclusione dei procedimenti. Reiterate segnalazioni del mancato rispetto dei termini del procedimento costituiscono un segnale di un possibile malfunzionamento, che va non solo monitorato ma valutato al fine di proporre azioni correttive.

5.4 LA FORMAZIONE

La legge 190/2012 impegna le Pubbliche Amministrazioni a prestare particolare attenzione alla formazione del personale, considerandola uno degli strumenti principali per la prevenzione della corruzione.

Si rappresenta che la formazione supplisce laddove il problema di esposizione a rischio di compiere attività illegali sia in realtà connesso ad una incompleta, carente e deficitaria cognizione delle norme giuridiche che regolano l'adozione di processi amministrativi ma,

purtroppo, non supplisce ove le deficiarietà fossero dovute al back ground civico e culturale del soggetto per il quale solo un'attività di controllo a priori da parte del RPCT – coi limitati mezzi di cui dispone – e delle autorità Amministrative e Giudiziaria, a posteriori, possono ovviare .

Individuazione dei soggetti cui viene erogata la formazione in tema di anticorruzione

Corsi di formazione aventi ad oggetto le materie dell'Anticorruzione e della trasparenza verranno previste per tutto il personale. L'attività formativa potrà essere somministrata al personale dipendente tramite utilizzo di webinar online ovvero mediante l'esternalizzazione a ditte esterne o tramite corsi organizzati da altre PA, trasmissione slides o incontri studio con il RPCT. Sugli aggiornamenti in materia di trasparenza gli stessi vengono altresì effettuati dalla Società incaricata degli adempimenti in materia di GDPR per il 2023

La formazione relativa ai dipendente assegnati ai settori a rischio corruzione viene assicurata con cadenza annuale.

La formazione costituisce elemento di valutazione delle performance individuali

5.5 ROTAZIONE DEL PERSONALE. (ordinaria e straordinaria)

Piano nazionale anticorruzione illustra l'importanza della rotazione dei dirigenti e dei dipendenti, come strumento fondamentale per contrastare la corruzione: "l'alternanza riduce il rischio che possano crearsi relazioni particolari tra amministrazioni ed utenti, con il conseguente consolidarsi di situazioni di privilegio e l'aspettativa a risposte illegali improntate a collusione".

La rotazione, pertanto, allontana il privilegio o la consuetudine e la prassi, che possono finire per favorire coloro che sono capaci di intessere relazioni con i dipendenti e dirigenti inamovibilmente inseriti in un certo ruolo, a discapito di altri. E già questo è un comportamento corruttivo, perché corrompe, lede il principio di imparzialità e parità di condizioni.

Anche la legge 190/2012 si riferisce alla rotazione più volte. In particolare l'articolo 1, comma 10, lettera b), prevede che il responsabile della prevenzione procede alla verifica, d'intesa con il dirigente competente, dell'effettiva rotazione degli incarichi negli uffici preposti allo svolgimento delle attività nel cui ambito è più elevato il rischio che siano commessi reati di corruzione.

E ancora prima il d.lgs. 150/2009 considerava la rotazione uno strumento fondamentale di trasparenza e contrasto alla corruzione (l'articolo 16, comma 1, lett. l-quater), del d.lgs. 165/2001 prevede che dirigenti, con provvedimento motivato, facciano ruotare il personale coinvolto in procedimenti penali o disciplinari per condotte di natura corruttiva.

Tuttavia, la rotazione dei Responsabili di servizio e del personale presenta non indifferenti profili di delicatezza e complessità, dal momento che si pone in chiaro conflitto con l'altrettanto importante principio di continuità dell'azione amministrativa, che implica la valorizzazione della professionalità acquisita dai dipendenti in certi ambiti e settori di attività.

Inoltre, può costituire forte ostacolo alla rotazione anche la dimensione degli uffici e la quantità e professionalità dei dipendenti operanti.

La rotazione del personale addetto alle aree a più elevato rischio di corruzione rappresenta una misura di importanza cruciale tra gli strumenti di prevenzione della corruzione e l'esigenza del ricorso a questo sistema è stata sottolineata anche a livello internazionale.

Nell'allegato 2 al PNA, l'ANAC individua una serie di misure alternative che possono essere attuate nelle ipotesi di impossibilità di applicare la misura della rotazione ordinaria.

Al riguardo, si ritiene che possano costituire valide misure:

- a) l'individuazione, in relazione ai processi summenzionati, della figura del Responsabile di procedimento distinto dal Responsabile di servizio, cui compete l'assunzione della determinazione finale;
- b) in relazione a quei processi per i quali la Responsabilità di procedimento sia assunta dal medesimo Responsabile di servizio, il necessario affiancamento a quest'ultimo di altro funzionario, attraverso l'affidamento allo stesso di specifiche attività, ferma restando l'unitarietà della responsabilità di procedimento;
- c) in relazione all'ipotesi sub a), la doppia sottoscrizione degli atti da parte del Responsabile di servizio e del Responsabile di procedimento.

Richiamando l'allegato n. 2 al PNA 2019 e il PNA 2022, trattandosi di Ente di ridotte dimensioni si rinvia a quanto in premessa segnalando come la presenza di 2 sole unità con inquadramento di Responsabili di Settore – di cui 1 in convenzione con altri Enti – non rende possibile alcuna rotazione tanto più ove si consideri che trattasi del Settore Amministrativo- Affari generale -Tributi e del Settore Tecnico – Economico-Demografico, per la cui gestione sono richieste competenze formative e professionali in alcun modo fungibili tra loro.

Rotazione straordinaria obbligatoria

La rotazione straordinaria è stata disciplinata dall'ANAC con la delibera n. 215 del 26 marzo 2019, recante “Linee guida in materia di applicazione della misura della rotazione straordinaria di cui all'art. 16, comma 1, lettera l quater, del d.lgs. n. 165 del 2001”.

Tale misura consiste nel trasferimento del dipendente ad altro ufficio (o ad altra sede) ovvero nell'attribuzione di un diverso incarico.

Al verificarsi delle condizioni indicate nelle suddette Linee guida, è obbligatoria l'adozione da parte dell'Amministrazione di un provvedimento motivato con il quale viene valutata la condotta “corruttiva” del dipendente ed eventualmente disposta la rotazione straordinaria.

In caso di avvio procedimenti disciplinari o penali per condotte di natura corruttiva l'art. 16 comma 1 lett. L. quater D. Lgs. 165/2001 prevede che i Responsabili titolari di P.O. dispongano con provvedimento motivato la rotazione del personale coinvolto.

La” rotazione straordinaria” è una misura obbligatoria di carattere successivo al verificarsi di fenomeni corruttivi e non si associa in alcun modo alla rotazione “ordinaria”.

Con la deliberazione n. 215/2019 l'Anac ha fornito alcune precisazioni utili a definire i presupposti oggettivi al verificarsi dei quali deve essere disposta la misura della rotazione. In particolare:

A) individuazione campo oggettivo di applicazione:

la rotazione straordinaria deve sempre essere disposta ed attuata all'atto di avvio di un procedimento disciplinare e/o penale per uno dei seguenti reati (cd. presupposto) indicati dall'art. 7 della Legge n. 69/2015, e specificatamente per i reati di cui agli articoli 317, 318, 319, 319-bis, 319-ter, 319-quater, 320, 321, 322, 322-bis, 346-bis, 353 e 353- bis del codice penale;

B) individuazione momento di avvio del procedimento penale:

il momento del procedimento penale in cui l'Amministrazione deve adottare il provvedimento motivato di applicazione della rotazione obbligatoria è individuato nel momento in cui il soggetto viene iscritto nel registro delle notizie di reato di cui all'art. 335 c.p.p.. Ciò in quanto è proprio con quell'atto che inizia un procedimento penale.

Al fini di rendere prontamente attivabile la misura della rotazione obbligatoria si stabilisce l'obbligo per ogni dipendente di segnalare all'amministrazione l'avvio, a suo carico, di un procedimento penale per i reati di cui sopra appena venuto a conoscenza dell'apertura del procedimento penale.

In ogni caso, anche in mancanza di comunicazione da parte del dipendente e fatta salva in tal caso la responsabilità disciplinare per mancata segnalazione, l'Amministrazione dà corso alla rotazione obbligatoria dei dipendenti in caso di notizia formale di avvio di procedimento penale a carico di un dipendente (ad esempio perché l'amministrazione ha avuto conoscenza di un'informazione di garanzia o è stato pronunciato un ordine di esibizione ex art. 256 c.p.p. o una perquisizione o sequestro), in caso di avvio di procedimento disciplinare per fatti di natura corruttiva, ferma restando la possibilità di adottare la sospensione del rapporto, in caso di condanna anche solo di primo grado o ad un rinvio a giudizio ovvero alla adozione di misura cautelari ovvero a provvedimenti analoghi.

Le eventuali deroghe all'applicazione di questo principio devono essere adeguatamente motivate in relazione all'interesse pubblico complessivo e delle stesse occorre darne espressa pubblicità tramite il sito internet, nella pagina amministrazione trasparente, ed informazione all'ANAC.

Resta ferma la necessità, da parte dell'Amministrazione, prima dell'avvio del procedimento di rotazione, dell'acquisizione di sufficienti informazioni atte a valutare l'effettiva gravità del fatto ascritto al dipendente.

Soggetto competente a disporre la rotazione straordinaria:

- per il personale con incarico di P.O. la rotazione straordinaria sarà disposta dal RPC. In tal caso il Sindaco procederà, con atto motivato, alla revoca dell'incarico in essere ed il passaggio ad altro incarico ai sensi del combinato disposto dell'art. 16, comma 1, lett. 1 quater, e dell'art. 55 ter, comma 1, del d.lgs. n. 165 del 2001;

- per il personale non Responsabile di P.O. la rotazione straordinaria sarà disposta dal Responsabile di Area procedendo, con atto motivato, all'assegnazione ad altro servizio e/o Area previa intesa, in quest'ultimo caso, con gli altri Responsabili di Area ai sensi del citato art. 16, comma 1, lett. 1 quater D. Lgs 165/2001.

La rotazione del personale addetto alle aree a più elevato rischio di corruzione rappresenta una misura di importanza cruciale tra gli strumenti di prevenzione della corruzione e l'esigenza del ricorso a questo sistema è stata sottolineata anche a livello internazionale. I titolari di posizioni organizzative o responsabili dei servizi con l'ausilio dei dipendenti responsabili del procedimento o dell'istruttoria verificano periodicamente la corretta esecuzione dei regolamenti, protocolli e procedimenti disciplinanti le decisioni relative alle attività a maggior rischio corruzione e hanno l'obbligo di informare tempestivamente il responsabile della prevenzione della corruzione, in merito alla corretta esecuzione della lista e delle azioni intraprese per correggere le anomalie. Con riferimento alla rotazione di responsabili particolarmente esposti alla corruzione ove possibile, si evidenzia che il punto 4 dell'Intesa in sede di Conferenza Unificata prevede che "la rotazione deve avvenire in modo da tenere conto delle specificità professionali in riferimento alle funzioni e in modo da salvaguardare la continuità della gestione amministrativa".

Nel caso di specie, come sopra evidenziato la rotazione non può, allo stato, trovare applicazione. In ogni caso l'amministrazione attiverà ogni iniziativa utile (gestioni associate, mobilità, comando, ecc.) per assicurare l'attuazione della misura.

Inoltre, per attenuare i rischi di corruzione l'ente è impegnato, per le attività per cui non è possibile dare corso all'applicazione del principio della rotazione, a implementare le seguenti misure aggiuntive di prevenzione:

- previsione di modalità operative che favoriscano una maggiore partecipazione del personale alle attività dell'ufficio;
- condivisione delle fasi procedurali prevedendo di affiancare al funzionario istruttore un altro funzionario;
- corretta articolazione dei compiti e delle competenze, con affidamento delle fasi procedurali a più dipendenti, avendo cura che la responsabilità del procedimento sia sempre assegnata ad un soggetto diverso da quello cui compete l'adozione del provvedimento finale;
- "segregazione delle funzioni", laddove possibile, ossia misure organizzative che modifichino l'attribuzione di funzioni o di parti di processi o che frazionino le relative attività, attribuendole a soggetti diversi;
- assegnazione della responsabilità del procedimento ad un soggetto diverso dal responsabile cui compete l'adozione del provvedimento finale.

Si dà corso alla rotazione straordinaria dei responsabili e dei dipendenti nel caso in cui siano avviati nei loro confronti procedimenti disciplinari e/o penali per fatti che siano ascrivibili a fenomeni corruttivi.

In caso di notizia formale di avvio di procedimento penale a carico di un dipendente e in caso di avvio di procedimento disciplinare per fatti di natura corruttiva, ferma restando la possibilità di adottare la sospensione del rapporto, l'Amministrazione procede con atto motivato:

- alla revoca dell'incarico ovvero al passaggio ad altro incarico, ai sensi dell'art. 16, comma 1, lett. l-quater, e dell'art. 55-ter, comma 1, del D.Lgs. n. 165 del 2001;
- all'assegnazione ad altro servizio ai sensi del citato art. 16, comma 1, lett. l-quater).

5.6 INCONFERIBILITÀ E INCOMPATIBILITÀ PER INCARICHI DIRIGENZIALI

Il decreto legislativo 39/2013 ha attuato la delega stabilita dai commi 49 e 50 dell'art. 1 della legge 190/2012, prevedendo fattispecie di:

- **inconferibilità**, cioè di preclusione, permanente o temporanea, a conferire gli incarichi a coloro che abbiano riportato condanne penali per i reati previsti dal capo I del titolo II del libro secondo del codice penale, nonché a coloro che abbiano svolto incarichi o ricoperto cariche in enti di diritto privato regolati o finanziati da pubbliche amministrazioni o svolto attività professionali a favore di questi ultimi, a coloro che siano stati componenti di organi di indirizzo politico (art. 1, comma 2, lett. g);
- **incompatibilità**, da cui consegue l'obbligo per il soggetto cui viene conferito l'incarico di scegliere, a pena di decadenza, entro il termine perentorio di quindici giorni, tra la permanenza nell'incarico e l'assunzione e lo svolgimento di incarichi e cariche in enti di diritto privato regolati o finanziati dalla pubblica amministrazione che conferisce l'incarico, lo svolgimento di attività professionali ovvero l'assunzione della carica di componente di organi di indirizzo politico (art. 1, comma 2, lett. h).

MISURA: Tutte le nomine e le designazioni preordinate al conferimento di incarichi da parte dell'Ente devono essere precedute da apposita dichiarazione sostitutiva del designato o del

nominato, della quale in ragione del contenuto dell'incarico deve essere asserita l'insussistenza di cause o titoli al suo conferimento.

Il titolare dell'incarico deve redigere apposita dichiarazione con cadenza annuale di insussistenza di causa di incompatibilità e inconfiribilità al mantenimento dell'incarico conferito. Tali dichiarazioni sono pubblicate sul sito istituzionale dell'Ente, nell'apposita sezione "Amministrazione trasparente".

Dichiarazione allegata al presente Piano;

5.7. INCARICHI EXTRA ISTITUZIONALI

La possibilità per i dipendenti pubblici di svolgere incarichi retribuiti conferiti da altri soggetti pubblici o privati è regolata dalle disposizioni dell'art. 53 che prevede un regime di autorizzazione da parte dell'amministrazione di appartenenza, sulla base di criteri oggettivi e predeterminati che tengano conto della specifica professionalità e del principio di buon andamento della pubblica amministrazione. Ciò allo scopo di evitare che le attività extra istituzionali impegnino eccessivamente il dipendente a danno dei doveri d'ufficio o che possano interferire con i compiti istituzionali.

Il dipendente è tenuto a comunicare formalmente all'amministrazione anche l'attribuzione di incarichi gratuiti, ai quali è esteso l'obbligo per le amministrazioni di comunicazione al Dipartimento della funzione pubblica (art. 53, co. 12).

Il Comune di Placanica procederà ad aggiornare/adottare il regolamento per la disciplina degli incarichi istituzionali dei dipendenti comunali.

5.8. CONFLITTO DI INTERESSI

Il PNA 2022 pone l'attenzione sulla tematica del conflitto di interesse, fornendo importanti indicazioni da pag. 96 a pag. 111.

La situazione di conflitto di interessi si configura laddove la cura dell'interesse pubblico cui è preposto il funzionario potrebbe essere deviata per favorire il soddisfacimento di interessi contrapposti di cui sia titolare il medesimo funzionario direttamente o indirettamente.

Nell'Ente per le determinazioni assunte dai Responsabili di servizio, la dichiarazione relativa all'insussistenza di situazioni di conflitto di interessi è espressamente inclusa nel corpo del provvedimento.

E' opportuno acquisire la dichiarazione relativa all'insussistenza di situazioni di conflitto di interessi da parte dei dipendenti al momento dell'assegnazione all'ufficio o della nomina a RUP.

Tale dichiarazione dovrà costituire oggetto di aggiornamento triennale.

Qualora si verificassero situazioni di conflitto di interessi, il dipendente è tenuto a darne comunicazione al proprio Responsabile di Settore; i Responsabili di Settore dovranno darne comunicazione al Segretario comunale. I soggetti suddetti sono anche destinatari delle dichiarazioni rese all'atto del conferimento dell'incarico della nomina a RUP.

È necessario che la verifica in ordine alla insussistenza di situazioni di conflitto di interessi sia svolta anche con riferimento agli incarichi conferiti ai consulenti.

Anche per tali soggetti, dovrà pertanto essere acquisita all'atto del conferimento dell'incarico, apposita dichiarazione relativa all'assenza di situazioni di conflitto di interessi. Qualora l'incarico si protragga per più di 12 mesi, la dichiarazione dovrà essere aggiornata con cadenza annuale.

La dichiarazione dovrà essere indirizzata al soggetto che conferisce l'incarico.

Dichiarazione allegata al presente Piano;

5.9 SVOLGIMENTO DI ATTIVITÀ SUCCESSIVA ALLA CESSAZIONE DEL RAPPORTO DI LAVORO (PANTOUFLAGE)

La legge 190/2012 ha integrato l'articolo 53 del decreto legislativo 165/2001 con un nuovo comma il 16-ter per contenere il rischio di situazioni di corruzione connesse all'impiego del dipendente pubblico successivamente alla cessazione del suo rapporto di lavoro.

La norma vieta ai dipendenti che, negli ULTIMI TRE ANNI DI SERVIZIO, abbiano esercitato poteri autoritativi o negoziali per conto delle pubbliche amministrazioni, di svolgere, NEI TRE ANNI SUCCESSIVI ALLA CESSAZIONE DEL RAPPORTO di pubblico impiego, attività lavorativa o professionale presso i soggetti privati destinatari dell'attività della pubblica amministrazione svolta attraverso i medesimi poteri. Eventuali contratti conclusi e gli incarichi conferiti in violazione del divieto sono nulli.

E' fatto divieto ai soggetti privati che li hanno conclusi o conferiti di contrattare con le pubbliche amministrazioni per i successivi tre anni, con obbligo di restituzione dei compensi eventualmente percepiti e accertati ad essi riferiti.

Il rischio valutato dalla norma è che durante il periodo di servizio il dipendente possa artatamente precostituirsi delle situazioni lavorative vantaggiose, sfruttare a proprio fine la sua posizione e il suo potere all'interno dell'amministrazione, per poi ottenere contratti di lavoro/collaborazione presso imprese o privati con cui entra in contatto.

La norma limita la libertà negoziale del dipendente per un determinato periodo successivo alla cessazione del rapporto per eliminare la "convenienza" di eventuali accordi fraudolenti.

I dipendenti che, negli ultimi tre anni di servizio, hanno esercitato poteri autoritativi o negoziali per conto dell'ente nel triennio successivo alla cessazione del rapporto con l'amministrazione, qualunque sia la causa di cessazione (e quindi anche in caso di collocamento in quiescenza per raggiungimento dei requisiti di accesso alla pensione), non possono avere alcun rapporto di lavoro autonomo o subordinato con i soggetti privati che sono stati destinatari di provvedimenti, contratti o accordi.

L'Ente attua l'art. 16 ter del D. Lgs 30.3.2001, n. 165 introdotto dalla legge 6.11.2012, n. 190, come modificato dall'art. 1, comma 42 lettera l) della legge 6.11.2012, n.190 prevedendo il rispetto di questa norma quale clausola da inserirsi nei bandi di gara, a pena di esclusione dell'impresa (operatore economico) la quale si impegna ad osservarla.

La disciplina sul divieto di pantouflage si applica non soltanto ai dipendenti a tempo indeterminato dell'Ente, ma anche ai titolari di rapporto di lavoro a tempo determinato o di rapporto di lavoro autonomo:

Il divieto è da intendersi riferito a qualsiasi tipo di rapporto di lavoro o professionale che possa instaurarsi dai suddetti dipendenti con i soggetti privati, mediante l'assunzione a tempo determinato o indeterminato o l'affidamento di incarico o consulenza da prestare in favore degli stessi;

- rientrano nell'ambito di applicazione della norma:

- i dirigenti ovvero, negli enti privi di dirigenza, i funzionari che svolgono incarichi dirigenziali ivi inclusi i titolari di incarichi ex art. 110 del d.lgs. 267/2000;
- coloro che esercitano funzioni apicali o a cui sono conferite apposite deleghe di rappresentanza all'esterno dell'ente;
- i soggetti che ricoprono incarichi amministrativi di vertice, quali quelli di Segretario generale;
- i dipendenti che comunque hanno avuto il potere di incidere in maniera determinante sulla decisione oggetto del provvedimento finale, collaborando all'istruttoria, ad esempio, attraverso la elaborazione di atti endoprocedimentali obbligatori (pareri, perizie, certificazioni) che vincolano in modo significativo il contenuto della decisione.

Pertanto, il divieto di pantouflage si applica non solo al soggetto che abbia firmato l'atto ma anche a coloro che abbiano partecipato al procedimento;

MISURE

Ai fini dell'applicazione delle suddette disposizioni si impartiscono le seguenti DIRETTIVE:

- a) nei contratti di assunzione del personale è inserita la clausola che prevede il divieto di prestare attività lavorativa (a titolo di lavoro subordinato o lavoro autonomo) per i tre anni successivi alla cessazione del rapporto nei confronti dei destinatari di provvedimenti adottati o di contratti conclusi con l'apporto decisionale del dipendente;
- b) nei bandi di gara o negli atti prodromici agli affidamenti, anche mediante procedura negoziata, è inserita la condizione soggettiva di non aver concluso contratti di lavoro subordinato o autonomo e comunque di non aver attribuito incarichi ad ex dipendenti che hanno esercitato poteri autoritativi o negoziali per conto delle pubbliche amministrazioni nei loro confronti per il triennio successivo alla cessazione del rapporto;
- c) verrà disposta l'esclusione dalle procedure di affidamento nei confronti dei soggetti per i quali sia emersa la situazione di cui al punto precedente;
- d) si agirà in giudizio per ottenere il risarcimento del danno nei confronti degli ex dipendenti per i quali sia emersa la violazione dei divieti contenuti nell'art. 53, comma 16-ter, del D.Lgs. n. 165/2001.

Dichiarazione allegata al presente Piano.

5.10 COMMISSIONI E CONFERIMENTO INCARICHI IN CASO DI CONDANNA

La legge 190/2012 ha introdotto delle misure di prevenzione di carattere soggettivo, che anticipano la tutela al momento della formazione degli organi deputati ad assumere decisioni e ad esercitare poteri nelle amministrazioni. L'articolo 35-bis del decreto legislativo 165/2001 pone condizioni ostative per la partecipazione a commissioni di concorso o di gara e per lo svolgimento di funzioni direttive in riferimento agli uffici considerati a più elevato rischio di corruzione. La norma in particolare prevede che coloro che siano stati condannati, anche con sentenza non passata in giudicato, per i reati previsti nel Capo I del Titolo II del libro secondo del Codice penale:

- a) non possano fare parte, anche con compiti di segreteria, di commissioni per l'accesso o la selezione a pubblici impieghi;
- b) non possano essere assegnati, anche con funzioni direttive, agli uffici preposti alla gestione delle risorse finanziarie, all'acquisizione di beni, servizi e forniture,
- c) non possano essere assegnati, anche con funzioni direttive, agli uffici preposti alla concessione o all'erogazione di sovvenzioni, contributi, sussidi, ausili finanziari o attribuzioni di vantaggi economici a soggetti pubblici e privati;
- d) non possano fare parte delle commissioni per la scelta del contraente per l'affidamento di lavori, forniture e servizi, per la concessione o l'erogazione di sovvenzioni, contributi, sussidi, ausili finanziari, nonché per l'attribuzione di vantaggi economici di qualunque genere.

Il codice dei contratti pubblici, nel disciplinare le commissioni giudicatrici, richiama espressamente l'art. 35-bis del d.lgs. 165/2001 (art. 77, co. 6, del d.lgs. 50 del 2016). La nomina in contrasto con l'art. 35-bis determina la illegittimità del provvedimento conclusivo del procedimento

MISURA:

L'ente verifica il rispetto delle condizioni di inconferibilità degli incarichi.

Dichiarazione allegata al presente Piano;

5.11 ADOZIONE DI MISURE PER LA TUTELA DEL DIPENDENTE CHE EFFETTUA SEGNALAZIONI DI ILLECITO (WHISTLEBLOWER)

Il nuovo articolo 54-bis del decreto legislativo 165/2001, rubricato "Tutela del dipendente pubblico che segnala illeciti" (c.d. whistleblower), introduce una misura di tutela già in uso presso altri ordinamenti, finalizzata a consentire l'emersione di fattispecie di illecito.

Secondo la disciplina del PNA del 2013 (Allegato 1 paragrafo B.12) sono accordate al whistleblower le seguenti misure di tutela:

- a) la tutela dell'anonimato;
- b) il divieto di discriminazione;
- c) la previsione che la denuncia sia sottratta al diritto di accesso.

L'articolo 54-bis delinea una "*protezione generale ed astratta*" che, secondo ANAC, deve essere completata con concrete misure di tutela del dipendente. Tutela che, in ogni caso, deve essere assicurata da tutti i soggetti che ricevono la segnalazione.

Il Piano nazionale anticorruzione prevede, tra azioni e misure generali per la prevenzione della corruzione e, in particolare, fra quelle obbligatorie, che le amministrazioni pubbliche debbano tutelare il dipendente che segnala condotte illecite.

Il PNA impone alle pubbliche amministrazioni, di cui all'art. 1 co. 2 del d.lgs. 165/2001, l'assunzione dei "*necessari accorgimenti tecnici per dare attuazione alla tutela del dipendente che effettua le segnalazioni*".

Le misure di tutela del whistleblower devono essere implementate, "con tempestività", attraverso il Piano triennale di prevenzione della corruzione (PTPC).

Va precisato che il nuovo art. 54 bis del Dl.gs. n. 165/2001, al comma 5 prevede che “L'ANAC, sentito il Garante per la protezione dei dati personali adotta apposite linee guida relative alle procedure per la presentazione e la gestione delle segnalazioni. Le linee guida prevedono l'utilizzo di modalita' anche informatiche e promuovono il ricorso a strumenti di crittografia per garantire la riservatezza dell'identita' del segnalante e per il contenuto delle segnalazioni e della relativa documentazione.”.

MISURA:

Le modeste dimensioni della dotazione organica dell'ente sono tali da rendere sostanzialmente impossibile o altamente improbabile, la tutela dell'anonimato del whistleblower. In ogni caso, i soggetti destinatari delle segnalazioni sono tenuti al segreto ed al massimo riserbo.

ANONIMATO

La ratio della norma è quella di evitare che il dipendente ometta di effettuare segnalazioni di illecito per il timore di subire conseguenze pregiudizievoli. La norma tutela l'anonimato facendo specifico riferimento al procedimento disciplinare.

Tuttavia, l'identità del segnalante deve essere protetta in ogni contesto successivo alla segnalazione. Per quanto riguarda lo specifico contesto del procedimento disciplinare, l'identità del segnalante può essere rivelata all'autorità disciplinare e all'incolpato nei seguenti casi:

- consenso del segnalante;

la contestazione dell'addebito disciplinare è fondata su accertamenti distinti e ulteriori rispetto alla segnalazione: si tratta dei casi in cui la segnalazione è solo uno degli elementi che hanno fatto emergere l'illecito, ma la contestazione avviene sulla base di altri fatti da soli sufficienti a far scattare l'apertura del procedimento disciplinare;

la contestazione è fondata, in tutto o in parte, sulla segnalazione e la conoscenza dell'identità è assolutamente indispensabile per la difesa dell'incolpato: tale circostanza può emergere solo a seguito dell'audizione dell'incolpato ovvero dalle memorie difensive che lo stesso produce nel procedimento.

La tutela dell'anonimato prevista dalla norma non è sinonimo di accettazione di segnalazione anonima.

La misura di tutela introdotta dalla disposizione si riferisce al caso della segnalazione proveniente da dipendenti individuabili e riconoscibili. Resta fermo che l'amministrazione deve prendere in considerazione anche segnalazioni anonime, ove queste si presentino adeguatamente circostanziate e rese con dovizia di particolari, siano tali cioè da far emergere fatti e situazioni relazionandoli a contesti determinati (es.: indicazione di nominativi o qualifiche particolari, menzione di uffici specifici, procedimenti o eventi particolari, ecc.).

Le disposizioni a tutela dell'anonimato e di esclusione dell'accesso documentale non possono comunque essere riferibili a casi in cui, in seguito a disposizioni di legge speciale, l'anonimato non può essere opposto, ad esempio indagini penali, tributarie o amministrative, ispezioni, ecc.

Il divieto di discriminazione nei confronti del whistleblower.

Per misure discriminatorie si intende le azioni disciplinari ingiustificate, le molestie sul luogo di lavoro ed ogni altra forma di ritorsione che determini condizioni di lavoro intollerabili. La tutela prevista dalla norma è circoscritta all'ambito della pubblica amministrazione; infatti, il segnalante e il denunciato sono entrambi pubblici dipendenti. La norma riguarda le segnalazioni effettuate all'Autorità giudiziaria, alla Corte dei conti o al proprio superiore gerarchico.

L'Ente in attesa dell'attivazione di idoneo applicativo informatico per la segnalazione di illeciti, conforme alla disciplina di cui alla legge n.179 del 30 novembre 2017, operativa dal 29 dicembre 2017, predispose apposito modello per la denuncia di illeciti da pubblicarsi nella sezione Amministrazione trasparente.

Dichiarazione allegata al presente piano

5.12 PATTI DI INTEGRITÀ

A norma dell'art. 1, comma 17, della Legge n. 190/2012, le stazioni appaltanti possono predisporre e utilizzare i patti di integrità, da far sottoscrivere agli operatori economici partecipanti alla gara e prevedendo specifiche clausole secondo cui il mancato rispetto del protocollo di legalità o patto di integrità dà luogo all'esclusione dalla gara e alla risoluzione del contratto.

In particolare, i patti di integrità rappresentano un sistema di condizioni la cui accettazione è presupposto necessario e condizionante la partecipazione delle imprese alla specifica gara, finalizzate ad ampliare gli impegni cui si obbliga il concorrente, sia sotto il profilo temporale - nel senso che gli impegni assunti dalle imprese rilevano sin dalla fase precedente alla stipula del contratto di appalto - sia sotto il profilo del contenuto – nel senso che si richiede all'impresa di impegnarsi, non tanto e non solo alla corretta esecuzione del contratto di appalto, ma soprattutto ad un comportamento leale, corretto e trasparente, sottraendosi a qualsiasi tentativo di corruzione o condizionamento dell'aggiudicazione del contratto.

Si tratta di una misura facoltativa, come si evince dalla stessa norma precedentemente richiamata.

MISURA:

E' intenzione dell'ente di elaborare patti d'integrità e/o i protocolli di legalità da imporre in sede di gara ai concorrenti quanto meno per gli appalti e concessioni più rilevanti e inseriti nei Piani triennali e quelli finanziati dai PNRR.

Allegato al presente Piano

5.13 INDICAZIONE DELLE INIZIATIVE PREVISTE NELL'AMBITO DI CONCORSI E SELEZIONE DEL PERSONALE

I concorsi e le procedure selettive si svolgono secondo le prescrizioni del decreto legislativo 165/2001 e del regolamento di organizzazione dell'ente nonché del puntuale monitoraggio in materia di assenza di cause di incompatibilità o conflitto di interesse.

Ogni provvedimento relativo a concorsi e procedure selettive è prontamente pubblicato sul sito istituzionale dell'ente nella sezione "amministrazione trasparente".

5.14 DISCIPLINA DELL'ACCESSO CIVICO E ACCESSO GENERALIZZATO

L'istituto dell'accesso civico è stato introdotto dall'articolo 5 del "*decreto trasparenza*" (d.lgs. 33/2013) che, nella sua prima versione, prevedeva che, all'obbligo della pubblica amministrazione di pubblicare in "*amministrazione trasparenza*" i documenti, le informazioni e i dati elencati dal decreto stesso, corrispondesse "*il diritto di chiunque di richiedere i medesimi*", nel caso in cui ne fosse stata omessa la pubblicazione.

Questo tipo di accesso civico, che l'ANAC definisce "*semplice*", oggi dopo l'approvazione del decreto legislativo 97/2016 (Foia), è normato dal comma 1 dell'articolo 5 del decreto legislativo 33/2013.

Il comma 2, del medesimo articolo 5, disciplina una forma diversa di accesso civico che l'ANAC ha definito "*generalizzato*". Il comma 2 stabilisce che "*chiunque ha diritto di accedere ai dati detenuti dalle pubbliche amministrazioni, ulteriori rispetto a quelli oggetto di pubblicazione*" seppur "*nel rispetto dei limiti relativi alla tutela di interessi pubblici e privati giuridicamente rilevanti*".

Lo scopo dell'accesso generalizzato è quello "*di favorire forme diffuse di controllo sul perseguimento delle funzioni istituzionali e sull'utilizzo delle risorse pubbliche e di promuovere la partecipazione al dibattito pubblico*".

L'esercizio dell'accesso civico, semplice o generalizzato, "*non è sottoposto ad alcuna limitazione quanto alla legittimazione soggettiva del richiedente*".

Chiunque può esercitarlo, "*anche indipendentemente dall'essere cittadino italiano o residente nel territorio dello Stato*" come precisato dall'ANAC nell'allegato della deliberazione 1309/2016 (a pagina 28).

Nei paragrafi 2.2. e 2.3 delle Linee Guida (deliberazione ANAC n. 1309 del 28 dicembre 2016) l'Autorità anticorruzione ha fissato le differenze tra accesso civico semplice, accesso civico generalizzato ed accesso documentale normato dalla legge 241/1990.

Come già precisato, il nuovo accesso "*generalizzato*" non ha sostituito l'accesso civico "*semplice*" disciplinato dal decreto trasparenza prima delle modifiche apportate dal "*Foia*".

L'accesso civico semplice è attivabile per atti, documenti e informazioni oggetto di pubblicazione obbligatoria e "*costituisce un rimedio alla mancata osservanza degli obblighi di pubblicazione imposti dalla legge, sovrapponendo al dovere di pubblicazione, il diritto del privato di accedere ai documenti, dati e informazioni interessati dall'inadempienza*" (ANAC deliberazione 1309/2016 pag. 6).

Al contrario, l'accesso generalizzato "*si delinea come affatto autonomo ed indipendente da presupposti obblighi di pubblicazione e come espressione, invece, di una libertà che incontra, quali unici limiti, da una parte, il rispetto della tutela degli interessi pubblici o privati indicati all'articolo 5 bis, commi 1 e 2, e dall'altra, il rispetto delle norme che prevedono specifiche esclusioni (articolo 5 bis, comma 3)*".

La deliberazione 1309/2016 ha il merito di precisare anche le differenze tra accesso civico e diritto di accedere agli atti amministrativi secondo la legge 241/1990.

L'ANAC sostiene che l'accesso generalizzato debba essere tenuto distinto dalla disciplina dell'accesso "*documentale*" di cui agli articoli 22 e seguenti della legge sul procedimento amministrativo.

La finalità dell'accesso documentale è ben differente da quella dell'accesso generalizzato ed è quella di porre "*i soggetti interessati in grado di esercitare al meglio le facoltà - partecipative o oppositive e difensive - che l'ordinamento attribuisce loro a tutela delle posizioni giuridiche qualificate di cui sono titolari*". Infatti, dal punto di vista soggettivo, il richiedente deve dimostrare di essere titolare di un "*interesse diretto, concreto e attuale, corrispondente ad una situazione giuridicamente tutelata e collegata al documento al quale è chiesto l'accesso*".

Inoltre, se la legge 241/1990 esclude perentoriamente l'utilizzo del diritto d'accesso documentale per sottoporre l'amministrazione a un controllo generalizzato, l'accesso generalizzato, al contrario, è riconosciuto dal legislatore proprio "*allo scopo di favorire forme diffuse di controllo sul perseguimento delle funzioni istituzionali e sull'utilizzo delle risorse pubbliche e di promuovere la*

partecipazione al dibattito pubblico”. “Dunque, l’accesso agli atti di cui alla l. 241/1990 continua certamente a sussistere, ma parallelamente all’accesso civico (generalizzato e non), operando sulla base di norme e presupposti diversi” (ANAC deliberazione 1309/2016 pag. 7).

Nel caso dell’accesso documentale della legge 241/1990 la tutela può consentire “*un accesso più in profondità a dati pertinenti*”, mentre nel caso dell’accesso generalizzato le esigenze di controllo diffuso del cittadino possono “*consentire un accesso meno in profondità (se del caso, in relazione all’operatività dei limiti) ma più esteso, avendo presente che l’accesso in questo caso comporta, di fatto, una larga conoscibilità (e diffusione) di dati, documenti e informazioni*”.

L’Autorità ribadisce la netta preferenza dell’ordinamento per la trasparenza dell’attività amministrativa: “*la conoscibilità generalizzata degli atti diviene la regola, temperata solo dalla previsione di eccezioni poste a tutela di interessi (pubblici e privati) che possono essere lesi o pregiudicati dalla rivelazione di certe informazioni*”. Quindi, prevede “*ipotesi residuali in cui sarà possibile, ove titolari di una situazione giuridica qualificata, accedere ad atti e documenti per i quali è invece negato l’accesso generalizzato*”.

L’Autorità, “*considerata la notevole innovatività della disciplina dell’accesso generalizzato, che si aggiunge alle altre tipologie di accesso*”, suggerisce alle amministrazioni ed ai soggetti tenuti all’applicazione del decreto trasparenza l’adozione, “*anche nella forma di un regolamento interno sull’accesso, di una disciplina che fornisca un quadro organico e coordinato dei profili applicativi relativi alle tre tipologie di accesso, con il fine di dare attuazione al nuovo principio di trasparenza introdotto dal legislatore e di evitare comportamenti disomogenei tra uffici della stessa amministrazione*”.

La disciplina regolamentare dovrebbe prevedere: una parte dedicata alla disciplina dell’accesso documentale di cui alla legge 241/1990; una seconda parte dedicata alla disciplina dell’accesso civico “semplice” connesso agli obblighi di pubblicazione; una terza parte sull’accesso generalizzato.

Riguardo a quest’ultima sezione, l’ANAC consiglia di “*disciplinare gli aspetti procedurali interni per la gestione delle richieste di accesso generalizzato*”. In sostanza, si tratterebbe di: individuare gli uffici competenti a decidere sulle richieste di accesso generalizzato; disciplinare la procedura per la valutazione, caso per caso, delle richieste di accesso.

Inoltre, l’Autorità, “*al fine di rafforzare il coordinamento dei comportamenti sulle richieste di accesso*” invita le amministrazioni “*ad adottare anche adeguate soluzioni organizzative*”. Quindi suggerisce “*la concentrazione della competenza a decidere sulle richieste di accesso in un unico ufficio (dotato di risorse professionali adeguate, che si specializzano nel tempo, accumulando knowhow ed esperienza), che, ai fini istruttori, dialoga con gli uffici che detengono i dati richiesti*” (ANAC deliberazione 1309/2016 paragrafi 3.1 e 3.2).

Questa amministrazione aggiornerà/adotterà, nel corso del 2023, di un regolamento per la disciplina delle diverse forme di accesso.

Nelle more di tale adozione si potrà fare riferimento alla disciplina di legge e alla correlata modulistica che sarà pubblicata nell’apposita sottosezione della sezione “Amministrazione Trasparente” del sito istituzionale.

Oltre a suggerire l’approvazione di un nuovo regolamento, l’Autorità propone il “*registro delle richieste di accesso presentate*” da istituire presso ogni amministrazione. Questo perché l’ANAC ha intenzione di svolgere un monitoraggio sulle decisioni delle amministrazioni in merito alle domande di accesso generalizzato.

Quindi, a tal fine raccomanda la realizzazione di una raccolta organizzata delle richieste di accesso, “*cd. registro degli accessi*”, che le amministrazioni “*è auspicabile pubblicarlo sui propri siti*”.

Il registro dovrebbe contenere l’elenco delle richieste con oggetto e data, relativo esito e indicazione della data della decisione.

Il registro è pubblicato, oscurando i dati personali eventualmente presenti, e tenuto aggiornato almeno ogni sei mesi in “*amministrazione trasparente*”, “*altri contenuti – accesso civico*”.

Secondo l’ANAC, “*oltre ad essere funzionale per il monitoraggio che l’Autorità intende svolgere sull’accesso generalizzato, la pubblicazione del cd. registro degli accessi può essere utile per le pubbliche amministrazioni che in questo modo rendono noto su quali documenti, dati o informazioni è stato consentito l’accesso in una logica di semplificazione delle attività*”.

Allegato al presente Piano

5.15 LE AZIONI ANTIRICICLAGGIO

Azioni per l’antiriciclaggio Nel Piano Nazionale Anticorruzione 2022, approvato dal Consiglio dell’ANAC con delibera n. 7 del 17 gennaio 2023, le misure di prevenzione del riciclaggio e del finanziamento del terrorismo, al pari delle misure di prevenzione della corruzione e per la trasparenza, sono da intendersi a protezione del valore pubblico e strumentali a produrre risultati sul piano economico e su quello dei servizi, con importanti ricadute sull’organizzazione sociale ed economica del Paese. Nell’attuale momento storico, l’apparato antiriciclaggio, come quello anticorruzione, può dare un contributo fondamentale alla prevenzione dei rischi di infiltrazione criminale nell’impiego dei fondi rivenienti dal PNRR, consentendo la tempestiva individuazione di eventuali sospetti di sviamento delle risorse rispetto all’obiettivo per cui sono state stanziare ed evitando che le stesse finiscano per alimentare l’economia illegale.

L’art. 10, comma 3, del D.Lgs. n. 231/2007 richiede alle pubbliche amministrazioni di mappare i processi interni in modo da individuare e presidiare le aree di attività maggiormente esposte al rischio di riciclaggio e di finanziamento del terrorismo, così individuate:

- procedimenti finalizzati all’adozione di provvedimenti di autorizzazione o concessione;
- procedure di scelta del contraente per l’affidamento di lavori, forniture e servizi secondo le disposizioni di cui al codice dei contratti pubblici;
- procedimenti di concessione ed erogazione di sovvenzioni, contributi, sussidi, ausili finanziari, nonché attribuzioni di vantaggi economici di qualunque genere a persone fisiche ed enti pubblici e privati.

Tali ambiti si integrano con le aree di rischio identificate nella presente sottosezione. In aggiunta, la normativa europea per l’attuazione del PNRR ha assegnato un particolare valore alla prevenzione dei conflitti di interessi e del riciclaggio; lo Stato italiano ha recepito le misure fissate a livello di regolamentazione UE, oltre che in disposizioni normative, anche negli atti adottati dal MEF, Dipartimento RGS, Servizio centrale per il PNRR, quale punto di contatto nazionale per l’attuazione del PNRR.

In particolare, nelle linee guida del MEF annesse alla circolare 11 agosto 2022, n. 30/2022, è stata posta grande attenzione alla necessità di garantire la trasparenza dei dati relativi al titolare effettivo dei soggetti partecipanti alle gare per l’affidamento dei contratti pubblici.

La definizione e la disciplina del titolare effettivo sono funzionali a garantire la riconducibilità di un’operazione alla persona fisica che, di fatto, ne trae vantaggio, al fine di evitare che altri soggetti e, in particolare, strutture giuridiche complesse, società e altri enti, trust e istituti giuridici affini, siano utilizzati come schermo per occultare il reale beneficiario e realizzare finalità illecite.

A tal proposito, è previsto nella presente sottosezione, una misura di carattere generale che prevede il rispetto delle attività di verifica sul titolare effettivo previste dalle Linee Guida del MEF annesse alla circolare 11 agosto 2022, n. 30/2022.

5.16 RISPETTO OBBLIGHI DI TRASPARENZA

Il 14 marzo 2013, in esecuzione alla delega contenuta nella legge 190/2012 (articolo 1 commi 35 e 36), il governo ha approvato il decreto legislativo 33/2013 di “Riordino della disciplina riguardante gli obblighi di pubblicità, trasparenza e diffusione di informazioni da parte delle pubbliche amministrazioni”.

Il “Freedom of Information Act” (d.lgs. 97/2016) ha modificato in parte la legge “anticorruzione” e, soprattutto, la quasi totalità degli articoli e degli istituti del “decreto trasparenza”.

Persino il titolo di questa norma è stato modificato in “Riordino della disciplina riguardante il diritto di accesso civico e gli obblighi di pubblicità, trasparenza e diffusione di informazioni da parte delle pubbliche amministrazioni”.

Nella versione originale il decreto 33/2013 si poneva quale oggetto e fine la “trasparenza della PA” (l’azione era dell’amministrazione), mentre il Foia ha spostato il baricentro della normativa a favore del “cittadino” e del suo diritto di accesso civico (l’azione è del cittadino).

E’ la libertà di accesso civico dei cittadini l’oggetto del decreto ed il suo fine principale, libertà che viene assicurata, seppur nel rispetto “dei limiti relativi alla tutela di interessi pubblici e privati giuridicamente rilevanti”, attraverso:

1. l’istituto dell’accesso civico, estremamente potenziato rispetto alla prima versione del decreto legislativo 33/2013;
2. la pubblicazione di documenti, informazioni e dati concernenti l’organizzazione e l’attività delle pubbliche amministrazioni.

In ogni caso, la trasparenza dell’azione amministrativa rimane la misura cardine dell’intero impianto anticorruzione delineato dal legislatore della legge 190/2012.

L’articolo 1 del d.lgs. 33/2013, rinnovato dal d.lgs. 97/2016 (Foia) prevede: “La trasparenza è intesa come accessibilità totale dei dati e documenti detenuti dalle pubbliche amministrazioni, allo scopo di tutelare i diritti dei cittadini, promuovere la partecipazione degli interessati all’attività amministrativa e favorire forme diffuse di controllo sul perseguimento delle funzioni istituzionali e sull’utilizzo delle risorse pubbliche.”.

Secondo l’ANAC “la trasparenza è una misura di estremo rilievo e fondamentale per la prevenzione della corruzione”. Nel PNA 2016, l’Autorità ricorda che la definizione delle misure organizzative per l’attuazione effettiva degli obblighi di trasparenza è parte irrinunciabile del PTPC.

In conseguenza della cancellazione del programma triennale per la trasparenza e l’integrità, ad opera del decreto legislativo 97/2016, l’individuazione delle modalità di attuazione della trasparenza sarà parte integrante del PTPC in una “apposita sezione”. Questa dovrà contenere le soluzioni organizzative per assicurare l’adempimento degli obblighi di pubblicazione di dati ed informazioni, nonché la designazione di responsabili della trasmissione e della pubblicazione dei dati.

L’Autorità, inoltre, raccomanda alle amministrazioni di “rafforzare tale misura nei propri PTPC anche oltre al rispetto di specifici obblighi di pubblicazione già contenuti in disposizioni vigenti” (PNA 2016 pagina 24). Il decreto 97/2016 persegue tra l’altro “l’importante obiettivo di razionalizzare gli obblighi di pubblicazione vigenti mediante la concentrazione e la riduzione degli oneri gravanti sulle amministrazioni”.

Sono misure di razionalizzazione quelle introdotte all'articolo 3 del decreto 33/2016:

1. la prima consente di pubblicare informazioni riassuntive, elaborate per aggregazione, in sostituzione della pubblicazione integrale (l'ANAC ha il compito di individuare i dati oggetto di pubblicazione riassuntiva);
2. la seconda consente all'Autorità, proprio attraverso il PNA, di modulare gli obblighi di pubblicazione in ragione della natura dei soggetti, della dimensione organizzativa e delle attività svolte "prevedendo, in particolare, modalità semplificate per i comuni con popolazione inferiore a 15.000 abitanti", nonché per ordini e collegi professionali.

5.16 Automatizzazione dei flussi per la pubblicazione dei dati

Nel corso dell'anno 2023, l'Amministrazione intende nel rispetto delle norme di settore attivare il software per la gestione documentale dei processi.

Qualora ciò dovesse avvenire in corso d'anno, si verificherà con la ditta fornitrice del software la possibilità di procedere all'automatizzazione della pubblicazione dei seguenti dati direttamente dal programma di gestione documentale alla Sezione Amministrazione trasparente:

- Consulenti e collaboratori (art. 15 del d.lgs. n. 33/2013)
- Atti di concessione e vantaggi economici comunque denominati (art. 26 del d.lgs. n. 33/2013)
- Beni immobili e gestione del patrimonio (art. 30 del d.lgs. n. 33/2013)
- Servizi erogati (art. 32 del d.lgs. n. 33/2013)
- Tempi di pagamento (art. 33 del d.lgs. n. 33/2013)
- Tipologie di procedimento (art. 35 del d.lgs. n. 33/2013)
- Contratti (art. 37 del d.lgs. n. 33/2013)

PROGRAMMA TRIENNALE TRASPARENZA E INTEGRITÀ

1 Premessa

La trasparenza è stata oggetto di riordino normativo per mezzo del decreto legislativo 14 marzo 2003, n. 33, così come modificato dal D.Lgs. n. 97/2016. Viene definita come "*accessibilità totale dei dati e documenti detenuti dalle pubbliche amministrazioni, allo scopo di tutelare i diritti dei cittadini, promuovere la partecipazione degli interessati all'attività amministrativa e favorire forme diffuse di controllo sul perseguimento delle funzioni istituzionali e sull'utilizzo delle risorse pubbliche*". Così intesa, la trasparenza costituisce una misura fondamentale per la prevenzione della corruzione, in quanto strumentale alla promozione dell'integrità e allo sviluppo della cultura della legalità in ogni ambito dell'attività pubblica.

Il D.lgs. 97/2016 è intervenuto, con abrogazioni o integrazioni, su diversi obblighi di trasparenza. Tra le modifiche di carattere generale di maggior rilievo, si rileva il mutamento dell'ambito soggettivo di applicazione della normativa sulla trasparenza, l'introduzione del nuovo istituto dell'accesso civico generalizzato agli atti e ai documenti detenuti dalle pubbliche amministrazioni, l'unificazione fra il Programma triennale di prevenzione della corruzione e quello della trasparenza, l'introduzione di nuove sanzioni pecuniarie nonché l'attribuzione ad ANAC della competenza all'irrogazione delle stesse.

Come detto tra le modifiche più importanti del D.lgs. 97/2016 al D.lgs. 33/2013 si registra quella della piena integrazione del Programma triennale della trasparenza e dell'integrità nel Piano triennale di prevenzione della corruzione, ora anche della trasparenza (PTPCT) come indicato nella

delibera n. 831/2016 dell'Autorità nel PNA 2016. Il Programma triennale per la trasparenza non è più previsto ed è sostituito da una apposita sezione "Trasparenza" del Piano anticorruzione.

2 Obiettivi strategici in materia di trasparenza e integrità

La trasparenza dell'attività amministrativa è un obiettivo fondamentale dell'amministrazione e viene perseguita dalla totalità degli uffici e dei rispettivi Responsabili di posizione organizzativa. Essa è oggetto di consultazione e confronto di tutti i soggetti interessati, attraverso il coordinamento del Responsabile della trasparenza.

I Responsabili devono attuare ogni misura organizzativa per favorire la pubblicazione delle informazioni e degli atti in loro possesso, nei modi e nei tempi stabiliti dalla legge e secondo le fasi di aggiornamento necessarie.

Le attività di monitoraggio e misurazione della qualità della sezione "*Amministrazione trasparente*" del sito web istituzionale dell'ente sono affidate a ciascun Responsabile di Area con la sovrintendenza del Responsabile della prevenzione della corruzione e della trasparenza.

La misurazione della qualità degli adempimenti di pubblicazione può essere effettuata a mezzo del servizio "*Bussola della Trasparenza*" predisposto dal Dipartimento della Funzione pubblica. Il sistema, infatti, consente di valutare il sito internet attraverso una molteplicità di indicatori, verificandone la corrispondenza a quanto previsto dalla legge e identificando i singoli errori e inadempienze.

La verifica dell'attuazione degli adempimenti, previsti dal D.Lgs. n. 33/2013, spetta al Nucleo di valutazione al quale le norme vigenti assegnano il compito di verificare la pubblicazione, l'aggiornamento, la completezza e l'apertura del formato di ciascun dato da pubblicare.

Unitamente alla misurazione dell'effettiva presenza dei dati oggetto di pubblicazione obbligatoria, l'Amministrazione comunale si pone come obiettivo primario quello di migliorare la qualità complessiva del sito web istituzionale, con particolare riferimento ai requisiti di accessibilità e di facilità di utilizzo ed usabilità descritti dai provvedimenti emanati dall'AGID.

Le Linee guida da ultimo approvate dall'ANAC con la delibera 1310 del 28.12.2016 hanno apportato alcune modifiche alla struttura della Sezione Amministrazione trasparente, in seguito alle innovazioni normative introdotte dal D.Lgs. n. 97/2016.

L'attuazione degli obblighi in materia di trasparenza avverrà attraverso una serie di fasi successive:

- 1) adeguamento alle indicazioni dell'Anac delle sezioni/sotto-sezioni di "Amministrazione Trasparente";
- 3) rielaborazione dei dati esistenti: revisione ed adeguamento delle singole sezioni e sotto-sezioni di "Amministrazione Trasparente", rielaborando, presentando e rendendo disponibili i dati esistenti secondo le specifiche tecniche definite ed in coerenza con logiche ispiratrici della nuova normativa;
- 4) reperimento dei dati mancanti: si procederà al reperimento dei dati eventualmente ancora mancanti e saranno approfondite con le unità organizzative responsabili le tempistiche per ciascun adempimento di pubblicazione. Saranno attuate le indicazioni eventualmente fornite dal Responsabile della prevenzione della corruzione e della trasparenza in relazione ad alcune tipologie di dati che presentino particolari problematiche, tenuto conto in particolare delle esigenze di semplificazione organizzativa e informatica;
- 5) aggiornamento dei dati pubblicati: si procederà all'aggiornamento dei dati pubblicati, con la frequenza indicata, per ciascuna categoria, nella tabella "Obblighi di pubblicazione".

L'amministrazione ritiene che la trasparenza assoluta dell'azione amministrativa sia la misura principale per contrastare i fenomeni corruttivi come definiti dalla legge 190/2012.

Pertanto, intende realizzare i seguenti obiettivi di trasparenza sostanziale:

1. la trasparenza quale reale ed effettiva accessibilità totale alle informazioni concernenti l'organizzazione e l'attività dell'amministrazione;

2. il libero e illimitato esercizio dell'accesso civico, come potenziato dal decreto legislativo 97/2016, quale diritto riconosciuto a chiunque di richiedere documenti, informazioni e dati;

Tali obiettivi hanno la funzione precipua di indirizzare l'azione amministrativa e i comportamenti degli operatori verso:

a) elevati livelli di trasparenza dell'azione amministrativa e dei comportamenti di dipendenti e funzionari pubblici;

b) lo sviluppo della cultura della legalità e dell'integrità nella gestione del bene pubblico.

Gli obiettivi di trasparenza sostanziale sono stati formulati coerentemente con la programmazione strategica e operativa definita e negli strumenti di programmazione di medio e breve periodo.

Quanto alla definizione operativa di obiettivi in materia di trasparenza si sottolinea che puntuali obiettivi gestionali vengono fissati nel Piano della performance. A tal fine il Piano approvato dalla Giunta comunale fa riferimento agli adempimenti ed obiettivi previsti dal PTPCT e a tali adempimenti ed obiettivi viene attribuito un "peso".

3 Dati e documenti oggetto di pubblicazione. L'organizzazione delle pubblicazioni

I dati e i documenti oggetto di pubblicazione sono quelli previsti dal D.lgs. n. 33/2013 e dalla legge n. 190/2012, così come modificati dal D.lgs. n. 97/2016. Tali obblighi di pubblicazione, tuttavia, sono aggiuntivi ed ulteriori rispetto ad altri obblighi di pubblicità previsti dalla legge, i quali restano in vigore e non sono modificati dalla normativa in commento. Si fa riferimento, in particolare, agli obblighi di pubblicazione degli atti all'albo pretorio on line, nonché agli obblighi di pubblicazione sul sito istituzionale delle deliberazioni, delle determinazioni e delle ordinanze.

Ai fini della piena accessibilità delle informazioni pubblicate, sulla home page del sito istituzionale è collocata un'apposita sezione immediatamente e chiaramente visibile denominata "Amministrazione Trasparente", strutturata secondo l'allegato "A" al D.Lgs. 33/2013, come modificato dal d.lgs. 97/2016, al cui interno sono contenuti i dati, le informazioni e i documenti soggetti all'obbligo di pubblicazione.

Al fine di consentire l'esatta individuazione di oggetto, tempi e modi degli obblighi di pubblicazione si rinvia all'allegato n. 2.D del presente Piano ("Elenco degli obblighi di pubblicazione vigenti"). In tale allegato, inoltre, è individuato per ogni obbligo il relativo responsabile della pubblicazione (Titolare area-p.o. uffici/servizi).

4 Soggetti coinvolti nell'attuazione degli obblighi di trasparenza

Nell'attuazione degli obblighi di trasparenza sono coinvolti:

a) il Responsabile della prevenzione della corruzione e della trasparenza, che ha il compito di controllare in maniera continuativa l'adempimento degli obblighi di pubblicazione;

b) il Responsabile dei Servizi Affari Generali/Area Amministrativa, che supporta il Responsabile della corruzione e della trasparenza nel coordinamento dell'attività di raccolta dei dati da pubblicare e nella verifica della pubblicazione degli stessi;

c) i Responsabili di tutti i Servizi, che sono tenuti a garantire il tempestivo e regolare flusso delle informazioni da pubblicare, nonché la pubblicazione dei dati di propria competenza previsti dal Decreto e dal presente Piano (cfr. All. 2 D – "ELENCO OBBLIGHI DI PUBBLICAZIONE VIGENTI");

d) gli incaricati della pubblicazione, ove individuati dai Responsabili di Servizio, i quali provvedono alla pubblicazione dei dati, delle informazioni e dei documenti, su indicazione dei soggetti detentori dei dati da pubblicare. In caso di mancata individuazione, provvede direttamente il Responsabile del Servizio.

e) l'Organo di Valutazione della Performance, il quale è tenuto a verificare la coerenza tra gli obiettivi di trasparenza e quelli indicati nel Piano della performance, ed inoltre ad utilizzare i dati relativi all'attuazione degli obblighi di trasparenza ai fini della valutazione della performance (art. 44, D.Lgs. n. 33/2013).

L'attività di controllo sull'adempimento degli obblighi di pubblicazione, posta in capo al Responsabile della prevenzione della corruzione e della trasparenza è svolta con il coinvolgimento dell'Organo, al quale il Responsabile segnala i casi di mancato o ritardato adempimento (art. 43, D.Lgs. n. 33/2013).

Deve essere assicurato il corretto svolgimento dei flussi informativi, in rispondenza ad indici qualitativi: pertanto, i dati e i documenti oggetto di pubblicazione debbono rispondere ai criteri di qualità previsti dagli artt. 4 e 6 del D.Lgs. n. 33/2013.

5 Collegamenti con il piano della performance

La trasparenza deve essere assicurata non soltanto sotto un profilo statico, consistente essenzialmente nella pubblicità di alcune categorie di dati, così come viene previsto dalla legge al fine dell'attività di controllo sociale, ma anche sotto il profilo dinamico direttamente correlato e collegato alla performance.

Il mancato adempimento degli obblighi di pubblicazione previsti dalla normativa rappresenta elemento di valutazione della responsabilità dirigenziale, eventuale causa di responsabilità per danno all'immagine dell'Ente e comporta la valutazione ai fini della corresponsione della retribuzione accessoria di risultato del Responsabile di Servizio interessato, così come previsto dal Decreto Trasparenza. Come sopra esposto il Piano della performance approvato dalla Giunta comunale fa riferimento agli adempimenti ed obiettivi previsti dal PTPCT e a tali adempimenti ed obiettivi viene attribuito un "peso".

6 Il coinvolgimento degli stakeholders

Si ritiene utile il coinvolgimento dei soggetti portatori di interessi, dei cittadini e delle associazioni, dei sindacati, degli ordini professionali, dei mass media, affinché gli stessi possano collaborare con l'Amministrazione per individuare le aree a maggior richiesta di trasparenza, rendere più facile la reperibilità e l'uso delle informazioni contenute nel sito, nonché dare suggerimenti per l'aumento della trasparenza e integrità, così che si possano meglio definire ed orientare gli obiettivi di performance dell'Ente e la lettura dei risultati, accrescendo gradualmente gli spazi di partecipazione. Successivamente all'approvazione del Piano, le esigenze di trasparenza rilevate dagli stakeholder e raccolte dai singoli uffici saranno segnalate costantemente al Responsabile della prevenzione della corruzione e della trasparenza, che a sua volta le segnalerà all'organo di vertice politico amministrativo affinché se ne tenga conto nella selezione dei dati da pubblicare, nell'elaborazione delle iniziative e nell'individuazione degli obiettivi strategici di trasparenza, di legalità e di lotta alla corruzione.

In particolare, per favorire il coinvolgimento dei portatori di interesse:

- si valuterà se organizzare incontri con i cittadini e le associazioni su vari temi di interesse pubblico e sui contenuti della programmazione dell'Ente;

- si implementerà l'utilizzo dei social network (profili ufficiali facebook e twitter dell'Ente), in modo da fornire in maniera interattiva risposte facili e rapide all'utente;
- si potranno attivare indagini di *customer satisfaction*, per l'acquisizione delle valutazioni degli utenti dei servizi pubblici erogati dall'Ente.

7 Disposizioni in materia di protezione dei dati personali

Il 25 maggio è entrato in vigore il Regolamento (Ue) 2016/679 del Parlamento Europeo e del Consiglio del 27 aprile 2016 relativo alla protezione delle persone fisiche con riguardo al trattamento dei dati personali, nonché alla libera circolazione di tali dati ("Regolamento generale sulla protezione dei dati" - RGPD). Ha fatto seguito il D.Lgs. 10 agosto 2018, n. 101, recante disposizioni per l'adeguamento della normativa nazionale alle disposizioni del RGPD.

Figura centrale del nuovo sistema è il Responsabile della protezione dei dati (RDP), che secondo l'Aggiornamento PNA 2018 non deve coincidere col RPCT, per quanto possibile. Eventuali eccezioni possono essere ammesse solo in enti di piccole dimensioni qualora la carenza di personale renda non possibile tenere distinte le due funzioni. In tali casi gli enti, con motivata e specifica determinazione, possono attribuire allo stesso soggetto il ruolo di RPCT e RPD.

8 Iniziative di comunicazione della trasparenza

L'Amministrazione comunale si propone di porre in essere, da un lato, attività finalizzate a "far crescere" la cultura della trasparenza nel concreto agire quotidiano dei dipendenti, dall'altro, azioni volte a garantire ai cittadini la conoscenza dell'organizzazione amministrativa e dei procedimenti nei quali si articola l'azione pubblica.

Il sito web continuerà ad essere il canale privilegiato per diffondere la conoscenza sulle iniziative, documenti, innovazioni che scaturiranno dagli incontri con la comunità, in modo che la effettiva conoscenza dell'assemblea cittadina e della sua attività contribuisca non solo alla conoscibilità diretta del funzionamento e delle aree di intervento dell'Ente, ma favorisca più in generale la cultura della partecipazione, anche attraverso l'utilizzo di strumenti tecnologicamente evoluti.

Il Comune proseguirà nei percorsi di sviluppo formativo mirati ad accompagnare la struttura nel prendere piena consapevolezza della normativa e a consolidare un atteggiamento orientato al servizio verso il cittadino.

Elenco appendici:

n. 2 A: Mappatura dei principali processi operativi dell'ente

n. 2B: Valutazione del rischio

n.2C: Individuazione e programmazione delle misure

n. 2D: Elenco degli obblighi di pubblicazione vigenti

B) VALUTAZIONE DEL RISCHIO

La valutazione del rischio costituisce la macro-fase del processo di gestione del rischio in cui questo viene analizzato e confrontato con gli altri rischi per individuare le priorità di intervento e le possibili misure preventive e correttive (trattamento del rischio).

L'identificazione degli eventi rischiosi conduce alla creazione di un "Registro degli eventi rischiosi" .

Secondo l'ANAC per ogni processo deve essere individuato almeno un evento rischioso..

La valutazione del rischio, nel presente PTPCT, viene effettuata tramite approccio qualitativo, previa individuazione di 5 indicatori di stima:

- A) livello di interesse esterno
- B) grado di discrezionalità del decisore interno alla PA
- C) manifestazione di eventi corruttivi in passato nel processo/attività esaminata
- D) opacità del processo decisionale
- E) livello di collaborazione del responsabile del processo d dell'attività nella costruzione, aggiornamento e monitoraggio del piano
- F) grado di attuazione delle misure di trattamento.

N	PROCESSO	PRINCIPALI RISCHI	INDICATORI DI STIMA (PNA 2019, All 1 – Box 9)						Valutazione complessiva del livello di esposizione al rischio	MOTIVAZIONE DELLA MISURAZIONE APPLICATA (DATI OGGETTIVI: dati su precedenti giudiziari e/o su procedimenti disciplinari; segnalazioni pervenute; ulteriori dati in possesso della PA)
			A) livello di interesse esterno	B) grado di discrezionalità del decisore interno alla PA	C) manifestazione di eventi corruttivi in passato nel processo/attività esaminata (con sentenza passata in giudicato)	D) Opacità del processo decisionale	E) livello di collaborazione del responsabile del processo	F) grado di attuazione delle misure di trattamento		
1	Gestione anagrafica della popolazione,	Ingiustificata dilatazione dei tempi.	Medio	Medio	Non segnalati	Medio	Medio	Medio	MEDIO	il rischio è valutato MEDIO poiché sono stati riscontrati, a livello di cronaca nazionale, episodi di "false residenze", attraverso omessi

	pratiche di immigrazioni, emigrazioni, ecc	Omessi controlli e verifiche. Conflitto di interessi.								controlli e verifiche, al fine di favorire singoli cittadini.
2	Certificazioni anagrafiche	Ingiustificata dilatazione dei tempi. Omesso esame degli atti dell'ente.	Basso	Basso	Non segnalati	Basso	Medio	Medio	BASSO	il rischio è valutato BASSO poiché il processo si conclude con il rilascio di un atto (certificato) che riproduce dati risultanti da pubblici registri
3	Atti di nascita, morte, matrimonio	Ingiustificata dilatazione dei tempi. Omessi controlli e verifiche. Conflitto di interessi.	Basso	Basso	Non segnalati	Basso	Medio	Medio	BASSO	il rischio è valutato BASSO poiché il processo si conclude con il rilascio di un atto (certificato) che riproduce dati risultanti da pubblici registri
4	Cittadinanze	Ingiustificata dilatazione dei tempi. Omessi controlli e verifiche. Conflitto di interessi.	Medio	Medio	Non segnalati	Medio	Medio	Medio	MEDIO	il rischio è valutato MEDIO poiché sono stati riscontrati, a livello di cronaca nazionale, episodi di "false cittadinanze" in favore di stranieri privi dei requisiti di legge.
5	Rilascio documenti di identità	Ingiustificata dilatazione dei tempi. Omesso esame degli atti dell'ente. Omessi controlli e verifiche	Medio	Medio	Non segnalati	Medio	Medio	Medio	MEDIO	il rischio è valutato MEDIO poiché sono stati riscontrati, a livello di cronaca nazionale, episodi di "carte di identità irregolari", attraverso omessi controlli e verifiche.
6	Gestione della leva	Ingiustificata dilatazione dei tempi. Omessa istruttoria.	Basso	Basso	Non segnalati	Basso	Medio	Medio	BASSO	il rischio è valutato BASSO poiché il processo non ammette ampi margini di discrezionalità né è idoneo a produrre rilevanti vantaggi a favore del dipendente o

										di terzi.
7	Gestione dell'elettorato compresi gli elettori AIRE	Ingiustificata dilatazione dei tempi. Omesso esame degli atti dell'ente. Conflitto di interessi.	Alto	Basso	Non segnalati	Medio	Medio	Medio	MEDIO	il rischio è valutato MEDIO in ragione del rilevante livello di interesse esterno, specie in occasione delle consultazioni elettorali.
8	Consultazioni elettorali	Ingiustificata dilatazione dei tempi. Omesso esame degli atti dell'ente. Conflitto di interessi.	Alto	Basso	Non segnalati	Medio	Medio	Medio	MEDIO	il rischio è valutato MEDIO in ragione del rilevante livello di interesse esterno, specie in occasione delle consultazioni elettorali.
9	Gestione toponomastica	Ingiustificata dilatazione dei tempi. Omesso esame degli atti dell'ente.	Basso	Basso	Non segnalati	Basso	Medio	Medio	BASSO	Il rischio è valutato BASSO in quanto il processo non è idoneo a produrre rilevanti vantaggi a favore del dipendente o di terzi.
10	Gestione schede statistiche ISTAT previste per la gestione dei demografici	Ingiustificato ritardo rispetto ai termini fissati.	Basso	Basso	Non segnalati	Basso	Medio	Medio	BASSO	Il rischio è valutato BASSO in quanto il processo non è idoneo a produrre rilevanti vantaggi a favore del dipendente o di terzi.
11	Censimenti generali	Ingiustificato ritardo rispetto ai termini fissati.	Basso	Basso	Non segnalati	Basso	Medio	Medio	BASSO	Il rischio è valutato BASSO in quanto il processo non è idoneo a produrre rilevanti vantaggi a favore del dipendente o di terzi.
12	Gestione aggiornamenti o Albi giudici popolari	Ingiustificato ritardo rispetto ai termini stabiliti per legge. Omessa verifica dei requisiti di legge.	Basso	Basso	Non segnalati	Basso	Medio	Medio	BASSO	Il rischio è valutato BASSO in quanto il processo non è idoneo a produrre rilevanti vantaggi a favore del dipendente o di terzi.
13	Autorizzazioni per spettacoli,	Ingiustificata dilatazione dei termini.	Medio	Basso	Non segnalati	Medio	Medio	Medio	MEDIO	Il rischio è valutato MEDIO in quanto il processo non consente

	intrattenimen ti, ecc	Conflitto di interesse. Violazione regole procedurali.								margini di discrezionalità, ma potrebbe sussistere un interesse di terzi che spinga a non rispettare le procedure ed i tempi prescritti.
14	Servizi per minori, famigli e e anziani	Ingiustificata dilatazione dei termini. Conflitto di interesse. Violazione regole procedurali.	Medio	Medio	Non segnalati	Medio	Medio	Medio	MEDIO	Il rischio è valutato MEDIO in quanto il processo ammette margini di discrezionalità
15	Gestione alloggi pubblici	Conflitto di interessi. Omessa selezione. Selezione irregolare per favorire determinati soggetti	Medio	Medio	Non segnalati	Medio	Medio	Medio	MEDIO	Il rischio è valutato MEDIO in quanto il processo ammette margini di discrezionalità
16	Gestione del diritto allo studio e del sostegno scolastico	Ingiustificata dilatazione dei termini. Conflitto di interesse. Violazione regole procedurali. Discriminazioni.	Medio	Medio	Non segnalati	Medio	Medio	Medio	MEDIO	Il rischio è valutato MEDIO in quanto il processo ammette margini di discrezionalità
17	Asili nido	Ingiustificata dilatazione dei termini. Conflitto di interesse. Violazione regole procedurali. Discriminazioni.	Medio	Medio	Non segnalati	Medio	Medio	Medio	MEDIO	Il rischio è valutato MEDIO in quanto il processo ammette margini di discrezionalità
18	Servizio di Trasporto	Ingiustificata dilatazione dei termini. Conflitto di interesse.	Medio	Medio	Non segnalati	Medio	Medio	Medio	MEDIO	Il rischio è valutato MEDIO in quanto il processo ammette

	scolastico	Violazione regole procedurali. Discriminazioni.								margin di discrezionalità
19	Servizio di mensa	Ingiustificata dilatazione dei termini. Conflitto di interesse. Violazione regole procedurali. Discriminazioni.	Medio	Medio	Non segnalati	Medio	Medio	Medio	MEDIO	Il rischio è valutato MEDIO in quanto il processo ammette margini di discrezionalità
20	Autorizzazioni e all'occupazione e di suolo pubblico	Ingiustificata dilatazione dei termini. Conflitto di interesse. Violazione regole procedurali. Discriminazioni.	Medio	Medio	Non segnalati	Medio	Medio	Medio	MEDIO	Il rischio è valutato MEDIO in quanto il processo ammette margini di discrezionalità
21	Affidamento mediante procedura aperta (o ristretta) di lavori, servizi e forniture o	Predisposizione di bandi di gara sartoriali diretti a favorire determinati operatori economici. Violazione di regole procedurali per pilotare gli esiti della gara. Pubblicazione Bando per un periodo inferiore a quello prescritto dalla legge	Alto	Medio	Non segnalati	Bassa	Medio	Medio	ALTO	Il rischio è valutato ALTO in quanto le procedure di affidamento di lavori, servizi e forniture, dati gli interessi economici che attivano, possono dare origine a comportamenti scorretti. E' necessario quindi approntare adeguate misure.
22	Trattamento e custodia della documentazione di gara	Non corretta custodia e trattamento, in violazione della normativa sulla privacy nonché del principio di segretezza delle offerte.	ALTO	Medio	Non segnalati	Bassa	Medio	Medio	ALTO	Il rischio è valutato ALTO in quanto le procedure di affidamento di lavori, servizi e forniture, dati gli interessi economici che attivano, possono dare origine a comportamenti scorretti. E' necessario quindi approntare

										adeguate misure.
23	Apertura delle buste/plichi di gara	Mancato rispetto dei criteri predefiniti per la valutazione delle offerte. Conflitto di interessi	Alto	Medio	Non segnalati	Bassa	Medio	Medio	ALTO	Il rischio è valutato ALTO in quanto le procedure di affidamento di lavori, servizi e forniture, dati gli interessi economici che attivano, possono dare origine a comportamenti scorretti. E' necessario quindi approntare adeguate misure.
24	Verifica dei requisiti generali e speciali	Verifica incompleta/non corretta dei requisiti. Aggiudicazione ad operatore privo dei requisiti.	Alto	Medio	Non segnalati	Bassa	Medio	Medio	ALTO	Il rischio è valutato ALTO in quanto le procedure di affidamento di lavori, servizi e forniture, dati gli interessi economici che attivano, possono dare origine a comportamenti scorretti. E' necessario quindi approntare adeguate misure
25	Esclusioni	Violazione di regole procedurali. Mancata esclusione di operatore economico privo di requisiti (da autodichiarare); esclusione di operatore economico in possesso dei requisiti (autodichiarati)	Alto	Medio	Non segnalati	Bassa	Medio	Medio	ALTO	Il rischio è valutato ALTO in quanto le procedure di affidamento di lavori, servizi e forniture, dati gli interessi economici che attivano, possono dare origine a comportamenti scorretti. E' necessario quindi approntare adeguate misure
26	Affidamento diretto di lavori, servizi e forniture	Violazione regole procedurali. Selezione pilotata. Mancata rotazione. Conflitto di interessi.	Alto	Medio	Non segnalati	Bassa	Medio	Medio	ALTO	Il rischio è valutato ALTO in quanto le procedure di affidamento di lavori, servizi e forniture, dati gli interessi economici che attivano, possono dare origine a

										comportamenti scorretti e favorire determinati operatori economici, senza applicare la rotazione né verificare la congruità del prezzo. E' necessario quindi approntare adeguate misure
27	Procedure ad evidenza pubblica per la vendita di beni	Conflitto di interessi. Selezione pilotata per favorire determinati soggetti. Violazione regole procedurali	Alto	Medio	Non segnalati	Bassa	Medio	Medio	ALTO	Il rischio è valutato ALTO in quanto le procedure di evidenza pubblica possono dare origine a comportamenti scorretti. E' necessario quindi approntare adeguate misure
28	Procedure ad evidenza pubblica per affitto/locazione di beni comunali	Conflitto di interessi. Selezione pilotata per favorire determinati soggetti. Violazione regole procedurali	Alto	Medio	Non segnalati	Bassa	Medio	Medio	ALTO	Il rischio è valutato ALTO in quanto le procedure di evidenza pubblica possono dare origine a comportamenti scorretti. E' necessario quindi approntare adeguate misure
29	Revoca del Bando di gara/ Atto indittivo.	Violazioni procedurali. Revoca in assenza delle condizioni di legge. Conflitto di interessi	Basso	Medio	Non segnalati	Bassa	Medio	Medio	ALTO	Il rischio è ALTO in quanto il processo ammette elevati margini di discrezionalità.
30	Affidamento in house	Violazione delle norme e dei limiti in materia di affidamenti in house. Conflitto di interesse	Alto	Medio	Non segnalati	Bassa	Medio	Medio	ALTO	Il rischio è valutato ALTO in quanto le procedure di affidamento di lavori, servizi e forniture, dati gli interessi economici che attivano, possono dare origine a comportamenti scorretti. E' necessario quindi approntare adeguate misure.
31	Nomina Commissione	Situazione di conflitto di interesse di uno dei Commissari.	Alto	Medio	Non segnalati	Bassa	Alto	Medio	ALTO	Il rischio è valutato ALTO in quanto le procedure di affidamento di lavori, servizi e forniture, dati gli

	giudicatrice	Situazione di conflitto di interesse dell'organo che procede alla nomina. Violazione regole procedurali.								interessi economici che attivano, possono dare origine a comportamenti scorretti. E' necessario quindi approntare adeguate misure.
32	Verifica delle offerte anomale	Situazione di conflitto di interesse per il RUP o per i Commissari di gara. Violazione di regole procedurali.	Alto	Medio	Non segnalati	Bassa	Alto	Medio	ALTO	Il rischio è valutato ALTO in quanto le procedure di affidamento di lavori, servizi e forniture, dati gli interessi economici che attivano, possono dare origine a comportamenti scorretti. E' necessario quindi approntare adeguate misure.
33	Proposta di aggiudicazione e in base al prezzo	Situazione di conflitto di interesse per il RUP o per i Commissari di gara. Violazione di regole procedurali.	Alto	Medio	Non segnalati	Bassa	Alto	Medio	ALTO	Il rischio è valutato ALTO in quanto le procedure di affidamento di lavori, servizi e forniture, dati gli interessi economici che attivano, possono dare origine a comportamenti scorretti. E' necessario quindi approntare adeguate misure.
34	Proposta di aggiudicazione e in base all'offerta economicamente più vantaggiosa	Situazione di conflitto di interesse per il RUP o per i Commissari di gara. Violazione di regole procedurali.	Alto	Medio	Non segnalati	Bassa	Alto	Medio	ALTO	Il rischio è valutato ALTO in quanto le procedure di affidamento di lavori, servizi e forniture, dati gli interessi economici che attivano, possono dare origine a comportamenti scorretti. E' necessario quindi approntare adeguate misure.
35	Attività di programmazione (DUP)	Violazione regole procedurali. Conflitto di interesse.	Basso	Medio	Non segnalati	Bassa	Medio	Medio	BASSO	Il rischio è valutato BASSO in quanto si tratta di atto di programmazione, di non immediata attuazione. Inoltre esso vede il coinvolgimento di una pluralità di organi, tra cui l'organo di revisione economico-finanziaria.

36	Consegna di lavori e servizi in via d'urgenza	Mancata verifica dei requisiti, prima della consegna in via d'urgenza. Assenza delle condizioni richieste dal D. Lgs 50/2016 per la consegna in via d'urgenza.	Medio	Basso	Non segnalati	Bassa	Media	Medio	ALTO	Il rischio è valutato ALTO in quanto le procedure di affidamento di lavori, servizi e forniture, dati gli interessi economici che attivano, possono dare origine a comportamenti scorretti. E' necessario quindi approntare adeguate misure.
37	Stipulazione del contratto	Violazione dei termini previsti per la stipula del contratto, delle forme del contratto previste dall'art. 32, comma 14, del d.lgs. 50/2016 (es. uso della forma pubblica quando non necessaria)	Medio	Basso	Non segnalati	Bassa	Media	Medio	ALTO	Il rischio è valutato ALTO in quanto le procedure di affidamento di lavori, servizi e forniture, dati gli interessi economici che attivano, possono dare origine a comportamenti scorretti. E' necessario quindi approntare adeguate misure.
38	Gestione ed archiviazione contratti pubblici e scritture private autenticate	Violazione di norme procedurali. Non corretta archiviazione.	Basso	Basso	Non segnalati	Bassa	Medio	Medio	BASSO	Il rischio è valutato BASSO in quanto nel processo interviene il Segretario Comunale (RPCT).
39	Subappalto	Autorizzazione subappalto contro le previsioni del contratto ovvero oltre i limiti ammessi dalla normativa vigente.	Alto	Basso	Non segnalati	Bassa	Medio	Medio	ALTO	Il rischio è valutato ALTO in quanto le procedure di affidamento di lavori, servizi e forniture, dati gli interessi economici che attivano, possono dare origine a comportamenti scorretti. E' necessario quindi approntare adeguate misure.
40	Verifiche in corso di esecuzione (ad es. collaudi)	Mancato svolgimento delle verifiche nei tempi prescritti. Violazioni procedurali.	Alto	Medio	Non segnalati	Bassa	Medio	Medio	ALTO	Il rischio è valutato ALTO in quanto le procedure di affidamento di lavori, servizi e forniture, dati gli interessi economici che attivano, possono dare origine a comportamenti scorretti. E'

	in corso di esecuzione)	Conflitto di interessi del verificatore.								necessario quindi approntare adeguate misure.
41	Applicazione di Penali al contraente	Mancata applicazione penale prevista nel contratto. Violazione norme contrattuali previste per l'applicazione di penali. Violazione regole procedurali. Mancata applicazione criteri per il calcolo della penale.	Alto	Medio	Non segnalati	Bassa	Medio	Medio	ALTO	Il rischio è valutato ALTO in quanto le procedure di affidamento di lavori, servizi e forniture, dati gli interessi economici che attivano, possono dare origine a comportamenti scorretti. E' necessario quindi approntare adeguate misure.
42	Risoluzione/R eccesso dal contratto/ Scioglimento volontario del vincolo contrattuale volontario	Violazione regole procedurali. Abuso del potere di risoluzione. Mancata verifica delle condizioni stabilite dal contratto o dalla normativa vigente. Mancata verifica dell'interesse pubblico, nel caso di scioglimento volontario del vincolo contrattuale.	Alto	Medio	Non segnalati	Bassa	Medio	Medio	ALTO	Il rischio è valutato ALTO in quanto le procedure di affidamento di lavori, servizi e forniture, dati gli interessi economici che attivano, possono dare origine a comportamenti scorretti. E' necessario quindi approntare adeguate misure.
43	Approvazione modifiche contratto originario e varianti in corso d'opera	Approvazioni di varianti e modifiche oltre i casi previsti dalla normativa di riferimento	Alto	Medio	Non segnalati	Bassa	Medio	Medio	Alto	Il rischio è valutato ALTO in quanto le procedure di affidamento di lavori, servizi e forniture, dati gli interessi economici che attivano, possono dare origine a comportamenti scorretti. E' necessario quindi approntare adeguate misure.
44	Utilizzo di rimedi di	Utilizzo degli strumenti	Medio	Basso	Non segnalati	Bassa	Medio	Medio	MEDIO	Il rischio è valutato MEDIO in quanto, sebbene il rimedio richieda l'intervento di terze persone, la

	soluzioni delle controversie alternative a quelli giurisdizionali	stragiudiziali di risoluzione delle controversie, come strumento per la modifica artificiosa del contenuto dei contratti.								materia richiede comunque una particolare attenzione.
45	Nomina collaudatore	Nomina di soggetti non rientranti in quelli di cui all'art. 102 del codice	Medio	Medio	Non segnalati	Bassa	Medio	Medio	MEDIO	Il rischio è valutato MEDIO in quanto, sebbene il processo non consenta ampi margini di discrezionalità, la materia richiede comunque una particolare attenzione.
46	Collaudo finale o verifica di conformità	Mancato svolgimento delle verifiche nei tempi prescritti. Violazioni procedurali. Conflitto di interessi del verificatore.	Alto	Medio	Non segnalati	Basso	Medio	Medio	Alto	Il rischio è valutato ALTO in quanto le procedure di affidamento di lavori, servizi e forniture, dati gli interessi economici che attivano, possono dare origine a comportamenti scorretti. E' necessario quindi approntare adeguate misure.
47	Rilascio certificato di collaudo, verifica di conformità, attestato regolare esecuzione	Falsa attestazione nei collaudi e nelle verifiche finali. Conflitto di interessi.	Alto	Medio	Non segnalati	Basso	Medio	Medio	ALTO	Il rischio è valutato ALTO in quanto le procedure di affidamento di lavori, servizi e forniture, dati gli interessi economici che attivano, possono dare origine a comportamenti scorretti. E' necessario quindi approntare adeguate misure.

48	Programmazione fabbisogno personale e valutazioni eccedenze	Previsione di posti in organico superiore alle effettive necessità al fine di favorire assunzioni non necessarie per l'ente. Situazioni di conflitti di interesse	Medio	Medio	Non segnalati	Basso	Medio	Medio	MEDIO	Il rischio è valutato MEDIO in quanto in esso intervengono più soggetti, tra cui il Segretario Comunale (RPCT) in sede di deliberazione ed il Revisore dei conti, il cui parere è obbligatorio.
49	Formazione del personale	Conflitti di interesse Selezione operatore esterno in modo irregolare.	Basso	Medio	Non segnalati	Basso	Medio	Medio	MEDIO	Trattandosi di contratto d'appalto di servizi, dati gli interessi economici che attiva, potrebbe celare comportamenti scorretti a favore di taluni operatori in danno di altri.
50	Gestione pratiche pensionistiche e trattamento indennità di servizio	Ingiustificata dilatazione dei termini di legge. Omessi controlli e verifiche. Errati conteggi.	Basso	Basso	Non segnalati	Basso	Medio	Medio	BASSO	Il rischio è BASSO in ragione del coinvolgimento nel processo di altri enti (INPS)
51	Concorso/Selezione per l'assunzione di personale	Previsione nel bando di requisiti di accesso personalizzati. Selezione pilotata per conflitto di interesse di uno dei Commissari. Irregolare composizione della commissione finalizzata al reclutamento di particolari candidati. Inosservanza delle regole procedurali poste a garanzia della trasparenza e dell'imparzialità della	Alto	Alto	Non segnalati	Basso	Medio	Medio	ALTO	Il rischio è valutato ALTO in quanto le procedure di assunzione possono dare origine a comportamenti scorretti. E' necessario quindi approntare adeguate misure.

		selezione. Ritardo e/o scarsa pubblicizzazione atti al fine di scoraggiare ricorsi.								
52	Nomina Commissione di concorso	Selezione pilotata per situazione di conflitto di interesse di uno dei Commissari. Violazione regole procedurali.	Alto	Alto	Non segnalati	Basso	Medio	Medio	ALTO	Il rischio è valutato ALTO in quanto le procedure di assunzione possono dare origine a comportamenti scorretti. E' necessario quindi approntare adeguate misure
53	Selezione per l'affidamento di incarico professionale	previsioni nell'atto indittivo della procedura di requisiti personalizzati per favorire la ripetizione degli affidamenti a precedenti professionisti. scarsa trasparenza nel conferimento dell'incarico. violazione di regole procedurali. conflitto di interessi.	Alto	Alto	Non segnalati	Basso	Medio	Medio	ALTO	Il rischio è valutato ALTO in quanto le procedure di affidamenti di incarico possono dare luogo a comportamenti scorretti.. E' necessario quindi approntare adeguate misure
54	Gestione giuridica del personale (Permessi, Ferie, ecc.)	Violazione o irregolare applicazione di norme, anche interne, al fine di favorire determinati dipendenti. Conflitto di interesse.	Basso	Basso	Non segnalati	Basso	Medio	Medio	BASSO	Il rischio è BASSO in quanto si tratta di processo che non ammette margini di discrezionalità. Inoltre, i vantaggi che produce in favore dei terzi sono di valore, in genere, assai contenuto.
55	Rilevamento presenza in	Interventi manuali	Medio	Basso	Non	Basso	Medio	Medio	MEDIO	Il rischio è MEDIO, in quanto periodicamente vengono trasmessi

	servizio	non autorizzati sulla procedura, al fine di favorire il dipendente			segnalati					i rapporti sul rilevamento delle presenze e più uffici hanno accesso al programma di rilevamento presenze.
56	Nomina posizioni organizzative	Previsione di ruoli e competenze non rispondenti alle effettive necessità. Conflitto di interessi	Basso	Medio	Non segnalati	Basso	Medio	Medio	BASSO	Il rischio è BASSO in quanto esigenze di contenimento della spesa di personale impongono di contenere la spesa per gli incarichi di posizione organizzativa.
57	Indennita' delle posizioni organizzative	Discrezionalità nella individuazione delle indennità. Conflitto di interessi. Violazione regole procedurali, anche interne.	Basso	Basso	Non segnalati	Basso	Medio	Medio	BASSO	Il rischio è valutato BASSO in quanto l'ente ha approvato un regolamento per la pesatura che prevede l'attribuzione delle relative operazioni a soggetto esterno (NV).
58	Selezione per l'attribuzione di progressioni economiche	Definizione di criteri di selezione non coerenti con il vigente Sistema di misurazione e valutazione della performance. Violazione regole procedurali, anche interne. Assenza di trasparenza. Motivazione non adeguata dei provvedimenti, ivi compresa la	Basso	Basso	Non segnalati	Basso	Medio	Medio	BASSO	Il rischio è MEDIO in ragione dell'interesse dei dipendenti. Si ritiene necessario approntare adeguate misure.

		<p>graduatoria in relazione ai punteggi.</p> <p>Conflitto di interessi.</p>								
59	Relazioni Sindacali (Informazioni, ecc)	Violazione di regole procedurali normative e contrattuali, anche interne. Conflitto di interesse.	Basso	Basso	Non segnalati	Basso	Medio	Medio	BASSO	Il rischio è BASSO perché il processo non consente margini di discrezionalità significativi.
60	Contrattazioni e integrativa decentrata	Violazione di regole procedurali normative e contrattuali, anche interne. Conflitto di interesse.	Basso	Basso	Non segnalati	Basso	Medio	Medio	BASSO	Il rischio è BASSO perché il processo non consente margini di discrezionalità significativi.
61	Erogazione salario Accessorio collegato alla performance	Violazione regole procedurali, creando discriminazioni tra i dipendenti. Conflitto di interessi.	Basso	Basso	Non segnalati	Basso	Medio	Medio	BASSO	Il rischio è BASSO perché il processo non consente margini di discrezionalità significativi.
62	Erogazione di indennità previste dal Contratto integrativo decentrato	Violazione regole procedurali, normative e contrattuali. Conflitto di interessi. Discriminazione tra i dipendenti.	Basso	Basso	Non segnalati	Basso	Medio	Medio	BASSO	Il rischio è BASSO perché il processo non consente margini di discrezionalità significativi.
63	Erogazione incentivi previsti dalla legge (ad ex art 113 del D. Lgs 50/2016)	Violazione regole procedurali anche interne. Conflitto di interessi: il beneficiario dell'incentivo liquida a sé medesimo.	Basso	Basso	Non segnalati	Basso	Medio	Medio	BASSO	Il rischio è BASSO perché il processo non consente margini di discrezionalità significativi.
64	Erogazione di sovvenzioni, contributi, nonché attribuzioni di	Conflitto di interessi. Erogazione di contributi senza la rendicontazione della spesa da parte del	Medio	Basso	Non segnalati	Basso	Medio	Medio	BASSO	Il rischio è MEDIO in quanto il processo non consente ampi margini di discrezionalità, ma riguarda comunque interessi economici in capo a terzi.

	vantaggi economici di qualunque genere a persone ed enti pubblici e privati	beneficiario.								
65	Gestione di finanziamenti regionali	Conflitto di interessi. Violazione regole procedurali. Dilatazione ingiustificata dei tempi previsti	Basso	Basso	Non segnalati	Basso	Medio	Medio	BASSO	Il rischio è BASSO perché il processo non consente margini di discrezionalità significativi.
66	Tenuta ed aggiornamento inventario e patrimonio	Omesso aggiornamento inventario e patrimonio a seguito di modifiche della consistenza.	Medio	Basso	Non segnalati	Basso	Medio	Medio	MEDIO	Il rischio è MEDIO in quanto gli uffici potrebbero non interagire correttamente tra loro.
67	Attribuzione rimborsi/ Missioni ai dipendenti/Ammministratori	Erronea applicazione delle disposizioni vigenti al fine di attribuire indebiti vantaggi economici. Conflitto di interessi.	Basso	Basso	Non segnalati	Basso	Medio	Medio	BASSO	Il rischio è BASSO perché il processo non consente margini di discrezionalità significativi
68	Gestione dei proventi da sanzioni per violazione del Codice della Strada	Conflitto di interessi. Violazione regole procedurali. Dilatazioneingiustificata dei tempi previsti dalla legge per gli accertamenti e le notifiche.	Basso	Basso	Non segnalati	Basso	Medio	Medio	Basso	Il rischio è BASSO perché il processo non consente margini di discrezionalità significativi
69	Gestione	Violazione regole procedurali.	Basso	Basso	Non	Basso	Medio	Medio	Basso	Il rischio è BASSO perché il processo non consente margini di

	ordinaria dell'entrata	Conflitto di interessi.			segnalati					discrezionalità significativi
70	Gestione ordinaria della spesa	Violazione regole procedurali. Dilatazione ingiustificata dei tempi di pagamento.	Medio	Medio	Non segnalati	Basso	Medio	Medio	MEDIO	Il Rischio è MEDIO in quanto gli uffici potrebbero ingiustificatamente ritardare i pagamenti, si rende pertanto necessario approntare adeguate misure.
71	Stipendi del personale	Violazione regole procedurali. Dilatazione ingiustificata dei tempi di pagamento.	BASSO	Basso	Non segnalati	Basso	Medio	Medio	BASSO	Il rischio è BASSO perché il processo non consente margini di discrezionalità significativi
72	Diritti di rogito	Violazione regole procedurali.	BASSO	Basso	Non segnalati	Basso	Medio	Medio	BASSO	Il rischio è BASSO perché il processo non consente margini di discrezionalità significativi
73	Tributi locali	Violazione regole procedurali. Conflitto di interessi. Ingiustificata dilatazione dei termini di legge Disparità di trattamento	Medio	Basso	Non segnalati	Basso	Medio	Medio	MEDIO	Il Rischio è valutato MEDIO in quanto gli uffici potrebbero ingiustificatamente ritardare le riscossioni o non effettuare i dovuti accertamenti, si rende pertanto necessario approntare adeguate misure.
74	Manutenzione delle strade e delle aree pubbliche (Esternalizzazione)	Violazione regole procedurali. Conflitto di interessi. Mancata verifica corretta esecuzione manutenzione del contratto.	Medio	Basso	Non segnalati	Basso	Medio	Medio	MEDIO	Il rischio è valutato MEDIO in quanto gli uffici potrebbero impropriamente utilizzare i propri poteri e competenze per ottenere utilità a proprio vantaggio, vanno pertanto approntate adeguate misure.
75	Rimozione neve e ghiaccio su strade e aree pubbliche (Esternalizzazione)	Violazione regole procedurali. Conflitto di interessi. Mancata verifica corretta esecuzione del contratto.	Medio	Basso	Non segnalati	Basso	Medio	Medio	MEDIO	Il rischio è valutato MEDIO in quanto gli uffici potrebbero impropriamente utilizzare i propri poteri e competenze per ottenere utilità a proprio vantaggio, vanno pertanto approntate adeguate misure.

76	Manutenzion e cimiteri	Violazione regole procedurali. Conflitto di interessi. Mancata verifica corretta esecuzione del contratto.	Medio	Basso	Non segnalati	Basso	Medio	Medio	MEDIO	Il rischio è valutato MEDIO in quanto gli uffici potrebbero impropriamente utilizzare i propri poteri e competenze per ottenere utilità a proprio vantaggio, vanno pertanto approntate adeguate misure.
77	Servizi di custodia dei cimiteri	Violazione regole procedurali. Conflitto di interessi. Mancata verifica corretta esecuzione del contratto.	Medio	Basso	Non segnalati	Basso	Medio	Medio	MEDIO	Il rischio è valutato MEDIO in quanto gli uffici potrebbero impropriamente utilizzare i propri poteri e competenze per ottenere utilità a proprio vantaggio, vanno pertanto approntate adeguate misure.
78	Manutenzion e degli immobili e degli impianti di proprietà del Comune	Violazione regole procedurali. Conflitto di interessi. Mancata verifica corretta esecuzione del contratto.	Medio	Media	Non segnalati	Bassa	Medio	Medio	MEDIO	Il rischio è valutato MEDIO in quanto gli uffici potrebbero impropriamente utilizzare i propri poteri e competenze per ottenere utilità a proprio vantaggio, vanno pertanto approntate adeguate misure.
79	Manutenzion e degli edifici scolastici	Violazione regole procedurali. Conflitto di interessi. Mancata verifica corretta esecuzione del contratto.	Medio	Media	Non segnalati	Bassa	Medio	Medio	MEDIO	Il rischio è valutato MEDIO in quanto gli uffici potrebbero impropriamente utilizzare i propri poteri e competenze per ottenere utilità a proprio vantaggio, vanno pertanto approntate adeguate misure.
80	Alienazione beni immobili comunali	Violazione regole procedurali. Conflitto di interessi. Selezione irregolare per favorire determinati soggetti. Prezzo non congruo. Omessa registrazione e trascrizione	Alto	Medio	Non segnalati	Bassa	Medio	Medio	ALTO	Il rischio è valutato ALTO in quanto le procedure di evidenza pubblica possono dare origine a comportamenti scorretti. E' necessario quindi approntare adeguate misure
81	Acquisto beni	Violazione regole procedurali. Conflitto di interessi.	Alto	Medio	Non	Bassa	Medio	Medio	ALTO	Il rischio è valutato ALTO in quanto le procedure di evidenza pubblica

	immobili	Selezione irregolare per favorire determinati soggetti. Prezzo non congruo Omessa registrazione e trascrizione			segnalati					possono dare origine a comportamenti scorretti. E' necessario quindi approntare adeguate misure
82	Acquisto Arredi, attrezzature, beni mobili e vestiario al personale	Violazione regole procedurali. Conflitto di interessi. Selezione irregolare per favorire determinati soggetti. Prezzo non congruo. Omessa rotazione.	Medio	Medio	Non segnalati	Bassa	Medio	Medio	MEDIO	Il rischio è valutato MEDIO in quanto le procedure di evidenza pubblica possono dare origine a comportamenti scorretti, tuttavia si tratta di processi molto limitati nell'ente.
83	Concessione in uso di beni immobili	Violazione regole procedurali. Conflitto di interessi. Discriminazioni. Motivazione congruità corrispettivo o contropartita.	Alto	Medio	Non segnalati	Bassa	Medio	Medio	Medio	Il rischio è valutato MEDIO in quanto le procedure di evidenza pubblica possono dare origine a comportamenti scorretti.
84	Locazione attiva di immobili di proprietà comunale	Violazione regole procedurali. Conflitto di interessi. Selezione irregolare per favorire determinati soggetti. Canone non congruo Omessa registrazione	Medio	Medio	Non segnalati	Bassa	Medio	Medio	Medio	Il rischio è valutato MEDIO in quanto le procedure di evidenza pubblica possono dare origine a comportamenti scorretti.
85	Locazione passiva di immobili di proprietà di terzi	Violazione regole procedurali. Conflitto di interessi. Selezione irregolare per favorire determinati soggetti. Canone non congruo. Omessa registrazione	Medio	Medio	Non segnalati	Bassa	Medio	Medio	MEDIO	Il rischio è valutato MEDIO in quanto le procedure di evidenza pubblica possono dare origine a comportamenti scorretti.
86	Affitto di immobili di proprietà comunale	Violazione regole procedurali. Conflitto di interessi. Selezione irregolare per favorire determinati soggetti. Canone non congruo. Omessa registrazione e trascrizione	Medio	Medio	Non segnalati	Bassa	Medio	Medio	MEDIO	Il rischio è valutato MEDIO in quanto le procedure di evidenza pubblica possono dare origine a comportamenti scorretti.
87	Procedimento di	Violazione regole procedurali. Conflitto di interessi.	Alto	Medio	Non	Bassa	Medio	Medio	ALTO	Il rischio è valutato ALTO in quanto gli uffici potrebbero

	Espropriazioni	Non corretta quantificazione dell'indennità di espropriazione. Non corretta notifica, violazione contraddittorio. Omessa registrazione e trascrizione			segnalati					impropriamente utilizzare i propri poteri e competenze per ottenere utilità a proprio vantaggio, vanno pertanto approntate adeguate misure.
88	Concessioni cimiteriali	Violazione regole procedurali. Conflitto di interessi. Non corretta quantificazione degli importi dovuti.	Alto	Medio	Non segnalati	Bassa	Medio	Medio	ALTO	Il rischio è valutato ALTO in quanto gli uffici potrebbero impropriamente utilizzare i propri poteri e competenze per ottenere utilità a proprio vantaggio, vanno pertanto approntate adeguate misure.
89	Gestione organismi partecipati	Violazione regole procedurali. Mancata verifica requisiti per il mantenimento. Omesso controllo e monitoraggio sugli organismi partecipati. Conflitto di interessi.	Medio	Basso	Non segnalati	Bassa	Medio	Medio	MEDIO	Il rischio è valutato MEDIO in quanto gli uffici potrebbero impropriamente utilizzare i propri poteri e competenze per ottenere utilità a proprio vantaggio, tuttavia le partecipazioni in organismi esterni sono molto ridotte
90	Acquisizione nuove partecipazioni	Violazione regole procedurali. Conflitto di interessi.	Medio	Basso	Non segnalati	Bassa	Medio	Medio	MEDIO	Il rischio è valutato Medio in quanto gli uffici potrebbero impropriamente utilizzare i propri poteri e competenze per ottenere utilità a proprio vantaggio, ma il processo non ammette ampi margini di discrezionalità.
91	Servizi di pubblica illuminazione	Violazione regole procedurali. Conflitto di interessi. Mancata verifica corretta esecuzione del contratto.	Alto	Medio	Non segnalati	Bassa	Medio	Medio	ALTO	Il rischio è valutato ALTO in quanto le procedure di evidenza pubblica possono dare origine a comportamenti scorretti. E' necessario quindi approntare adeguate misure
92	Manutenzione della rete e	Violazione regole procedurali. Conflitto di interessi.	Alto	Medio	Non segnalati	Bassa	Medio	Medio	ALTO	Il rischio è valutato ALTO in quanto le procedure di evidenza pubblica

	degli impianti di pubblica illuminazione	Mancata verifica corretta esecuzione del contratto.								possono dare origine a comportamenti scorretti. E' necessario quindi approntare adeguate misure
93	Servizi di gestione biblioteche	Violazione regole procedurali. Conflitto di interessi. Mancata verifica corretta esecuzione del contratto.	Alto	Medio	Non segnalati	Bassa	Medio	Medio	ALTO	Il rischio è valutato ALTO in quanto, trattandosi della procedura di affidamento di un servizio e dati gli interessi economici coinvolti, sono possibili comportamenti scorretti. E' necessario quindi approntare adeguate misure.
94	Servizi di gestione musei	Violazione regole procedurali. Conflitto di interessi. Mancata verifica corretta esecuzione del contratto.	Alto	Medio	Non segnalati	Bassa	Medio	Medio	ALTO	Il rischio è valutato ALTO in quanto, trattandosi della procedura di affidamento di un servizio e dati gli interessi economici coinvolti, sono possibili comportamenti scorretti. E' necessario quindi approntare adeguate misure.
95	Servizi di gestione impianti sportivi	Violazione regole procedurali. Conflitto di interessi. Mancata verifica corretta esecuzione del contratto.	Alto	Medio	Non segnalati	Bassa	Medio	Medio	ALTO	Il rischio è valutato ALTO in quanto, trattandosi della procedura di affidamento di un servizio e dati gli interessi economici coinvolti, sono possibili comportamenti scorretti. E' necessario quindi approntare adeguate misure.
96	Servizi di gestione hardware e software	Violazione regole procedurali. Conflitto di interessi. Mancata verifica corretta esecuzione del contratto.	Alto	Medio	Non segnalati	Bassa	Medio	Medio	ALTO	Il rischio è valutato ALTO in quanto le procedure di affidamento all'esterno di servizi e forniture possono dare origine a comportamenti scorretti. E' necessario quindi approntare adeguate misure
97	Servizi di disaster recovery e backup	Violazione regole procedurali. Conflitto di interessi. Mancata verifica corretta esecuzione del contratto.	Alto	Medio	Non segnalati	Bassa	Medio	Medio	ALTO	Il rischio è valutato ALTO in quanto le procedure di affidamento all'esterno di servizi e forniture possono dare origine a

										comportamenti scorretti. E' necessario quindi approntare adeguate misure
98	Gestione del sito web	Violazione regole procedurali. Conflitto di interessi. Mancata verifica corretta esecuzione del contratto.	Alto	Medio	Non segnalati	Bassa	Medio	Medio	ALTO	Il rischio è valutato ALTO in quanto le procedure di affidamento all'esterno di servizi e forniture possono dare origine a comportamenti scorretti. E' necessario quindi approntare adeguate misure
99	Taglio Boschi	Violazione regole procedurali	Medio	Basso	Non segnalati	Bassa	Medio	Medio	Medio	Il rischio è valutato MEDIO in quanto non consente elevati margini di discrezionalità.
100	Sicurezza all'interno degli edifici scolastici	Violazione regole procedurali	Basso	Basso	Non segnalati	Bassa	Medio	Medio	Medio	Il rischio è BASSO perché il processo non consente margini di discrezionalità significativi
101	Manutenzioni e rete fognaria, idrica e di depurazione	Violazione regole procedurali	Medio	Medio	Non segnalati	Bassa	Medio	Medio	Medio	Il rischio è valutato MEDIO in quanto si potrebbero omettere le verifiche necessarie a garantire la corretta funzionalità degli impianti
102	Gestione parco macchine ed automezzi	Violazione regole procedurali	Basso	Basso	Non segnalati	Bassa	Medio	Medio	Basso	Il rischio è BASSO perché il processo non consente margini di discrezionalità significativi e origina limitati interessi economici
103	Accertamento e verifiche dei tributi locali	Violazione regole procedurali. Omessa verifica per interesse di parte. Conflitto di interessi. Ingiustificata dilatazione dei termini di legge	Medio	Basso	Non segnalati	Bassa	Medio	Medio	MEDIO	Il rischio è valutato MEDIO in quanto gli uffici potrebbero impropriamente utilizzare i propri poteri e competenze per ottenere utilità a proprio vantaggio o a vantaggio di terzi. Vanno pertanto approntate adeguate misure.
104	Accertamento con adesione	Violazione regole procedurali. Omessa verifica per interesse di parte.	Medio	Basso	Non	Bassa	Medio	Medio	MEDIO	Il rischio è valutato MEDIO in quanto gli uffici potrebbero

	dei tributi locali	Conflitto di interessi. Ingiustificata dilatazione dei termini di legge			segnalati					impropriamente utilizzare i propri poteri e competenze per ottenere utilità a proprio vantaggio o a vantaggio di terzi. Vanno pertanto approntate adeguate misure.
105	Accertamenti e controlli sull'attività edilizia privata	Violazione regole procedurali. Omessa verifica per interesse di parte. Conflitto di interessi. Ingiustificata dilatazione dei termini.	Medio	Basso	Non segnalati	Bassa	Medio	Medio	MEDIO	Il rischio è valutato MEDIO in quanto gli uffici potrebbero impropriamente utilizzare i propri poteri e competenze per ottenere utilità a proprio vantaggio o a vantaggio di terzi. Vanno pertanto approntate adeguate misure.
106	Controlli sul rispetto delle ordinanze	Violazione regole procedurali. Omessa verifica per interesse di parte. Conflitto di interessi. Ingiustificata dilatazione dei termini.	Medio	Medio	Non segnalati	Bassa	Medio	Medio	MEDIO	Il rischio è valutato MEDIO in quanto gli uffici potrebbero impropriamente utilizzare i propri poteri e competenze per ottenere utilità a proprio vantaggio o a vantaggio di terzi. Vanno pertanto approntate adeguate misure.
107	Attività di Polizia Amministrativa	Violazione regole procedurali. Omessa verifica per interesse di parte. Conflitto di interessi. Ingiustificata dilatazione dei termini.	Medio	Medio	Non segnalati	Bassa	Medio	Medio	MEDIO	Il rischio è valutato MEDIO in quanto gli uffici potrebbero impropriamente utilizzare i propri poteri e competenze per ottenere utilità a proprio vantaggio o a vantaggio di terzi. Vanno pertanto approntate adeguate misure.
108	Sicurezza sul lavoro	Ingiustificata dilatazione dei termini Omesso controllo e verifiche	Medio	Medio	Non segnalati	Bassa	Medio	Medio	MEDIO	Il rischio è valutato MEDIO in quanto gli uffici potrebbero impropriamente utilizzare i propri poteri e competenze per ottenere utilità a proprio vantaggio o a vantaggio di terzi. Vanno pertanto approntate adeguate misure.
109	Vigilanza sulla circolazione e sulla sosta	Violazione regole procedurali. Omessa verifica per interesse di parte. Conflitto di interessi.	Medio	Basso	Non segnalati	Bassa	Medio	Medio	MEDIO	Il rischio è valutato MEDIO in quanto gli uffici potrebbero impropriamente utilizzare i propri

		Ingiustificata dilatazione dei termini.								poteri e competenze per ottenere utilità a proprio vantaggio o a vantaggio di terzi. Vanno pertanto approntate adeguate misure.
110	Vigilanza sulle pubbliche affissioni	Violazione regole procedurali. Omessa verifica per interesse di parte. Conflitto di interessi. Ingiustificata dilatazione dei termini	Medio	Basso	Non segnalati	Basso	Medio	Medio	MEDIO	Il rischio è valutato MEDIO in quanto gli uffici potrebbero impropriamente utilizzare i propri poteri e competenze per ottenere utilità a proprio vantaggio o a vantaggio di terzi. Vanno pertanto approntate adeguate misure.
111	Vigilanza e verifica sulle attività commerciali in sede fissa	Violazione regole procedurali. Omessa verifica per interesse di parte. Conflitto di interessi.	Medio	Basso	Non segnalati	Basso	Medio	Medio	MEDIO	Il rischio è valutato MEDIO in quanto gli uffici potrebbero impropriamente utilizzare i propri poteri e competenze per ottenere utilità a proprio vantaggio o a vantaggio di terzi. Vanno pertanto approntate adeguate misure.
112	Vigilanza e verifiche su mercati ed ambulanti	Violazione regole procedurali. Omessa verifica per interesse di parte. Conflitto di interessi. Ingiustificata dilatazione dei termini	Medio	Basso	Non segnalati	Basso	Medio	Medio	MEDIO	Il rischio è valutato MEDIO in quanto gli uffici potrebbero impropriamente utilizzare i propri poteri e competenze per ottenere utilità a proprio vantaggio o a vantaggio di terzi. Vanno pertanto approntate adeguate misure.
113	Controlli sull'uso del territorio	Violazione regole procedurali. Omessa verifica per interesse di parte. Conflitto di interessi. Ingiustificata dilatazione dei termini	Alto	Medio	Non segnalati	Basso	Medio	Medio	ALTO	Il rischio è valutato ALTO in ragione dei rilevanti interessi economici coinvolti ed in quanto gli uffici potrebbero impropriamente utilizzare i propri poteri e competenze per ottenere utilità a proprio vantaggio, vanno pertanto approntate adeguate misure.
114	Controllo sull'abbandono dei rifiuti	Violazione regole procedurali. Omessa verifica per interesse di parte. Conflitto di interessi.	Alto	Medio	Non segnalati	Basso	Medio	Medio	ALTO	Il rischio è valutato ALTO in ragione dei rilevanti interessi economici coinvolti ed in quanto gli uffici

		Ingiustificata dilatazione dei termini								potrebbero impropriamente utilizzare i propri poteri e competenze per ottenere utilità a proprio vantaggio, vanno pertanto approntate adeguate misure.
115	Controllo sui pericoli che possono derivare dal patrimonio comunale (ad. es. strade e pertinenze, pericolo di incendi o di frane, ecc.)	Violazione regole procedurali. Ingiustificata dilatazione dei tempi. Omesso controllo.	Medio	Medio	Non segnalati	Basso	Medio	Medio	MEDIO	Il rischio è valutato MEDIO in quanto gli uffici potrebbero impropriamente utilizzare i propri poteri e competenze, vanno pertanto approntate adeguate misure.
116	Individuazioni e componenti Commissione paesaggistica comunale	Violazioni regole procedurali nazionali, regionali e comunali. Conflitto di interessi.	Alto	Medio	Non segnalati	Basso	Medio	Medio	MEDIO	Il rischio è valutato ALTO in quanto, in considerazione del carattere gratuito, l'incarico potrebbe essere conferito a soggetti che già svolgono attività per l'ente. Si ritiene quindi necessario approntare adeguate misure.
117	Provvedimenti di nomina in generale	Violazione di norme di legge. Conflitto di interessi.	Alto	Medio	Non segnalati	Basso	Medio	Medio	ALTO	Il rischio è valutato ALTO in quanto gli uffici potrebbero non applicare correttamente le disposizioni vigenti, non individuando correttamente la disposizione di legge in base alla quale viene conferito l'incarico. Inoltre gli interessi economici attivati dal processo potrebbero non essere irrilevanti.
118	Levata dei protesti	Violazione regole procedurali. Conflitto di interessi. Ingiustificata dilatazione dei termini.	Medio	Medio	Non segnalati	Basso	Medio	Medio	MEDIO	Il rischio è valutato MEDIO in quanto l'attività di levata dei protesti, svolta dal segretario comunale, è in costante riduzione

										sia per i numeri che per i valori. Tuttavia, in considerazione degli interessi economici attivati dal processo, è necessario approntare adeguate misure.
119	Supporto giuridico e pareri legali	Violazione regole procedurali Acquisizione di pareri e supporto non necessari in virtù del principio di autosufficienza. Conflitto di interessi.	Medio	Medio	Non segnalati	Basso	Medio	Medio	MEDIO	Il rischio è valutato MEDIO in quanto gli uffici potrebbero non applicare correttamente le disposizioni vigenti, inoltre gli interessi economici attivati dal processo potrebbero non essere irrisonori.
120	Gestione del contenzioso	Violazione di norme, anche interne. Conflitto di interesse.	Medio	Medio	Non segnalati	Basso	Medio	Medio	MEDIO	Il rischio è valutato MEDIO in quanto gli uffici potrebbero non applicare correttamente le disposizioni vigenti inoltre gli interessi economici attivati dal processo potrebbero non essere irrisonori.
121	Individuazione avvocato difensore dell'ente	Violazione delle disposizioni di legge Conflitto di interessi Ingiustificata dilatazione dei termini per ricorrere o per resistere in giudizio, con conseguenti danni a carico dell'ente.	Medio	Medio	Non segnalati	Basso	Medio	Medio	MEDIO	Il rischio è valutato MEDIO in quanto gli uffici potrebbero non applicare correttamente le disposizioni vigenti, inoltre gli interessi economici attivati dal processo potrebbero non essere irrisonori.
122	Rilascio permessi a costruire	Violazione regole procedurali. Falsa/errata rappresentazione delle situazioni di fatto e della normativa edilizia.	Alto	Medio	Non segnalati	Basso	Medio	Medio	ALTO	Il rischio è valutato ALTO in quanto l'attività edilizia privata è sostenuta da interessi economici, anche di valore considerevole, che potrebbero determinare i funzionari a tenere comportamenti scorretti.

		<p>Violazione dei limiti e degli indici urbanistici contenuti per interesse di parte.</p> <p>Conflitto di interessi</p>								
123	<p>Rilascio permesso di costruire in aree sottoposte ad autorizzazioni e paesaggistica</p>	<p>Violazione regole procedurali.</p> <p>Falsa/errata rappresentazione delle situazioni di fatto e della normativa edilizia.</p> <p>Violazione dei limiti e degli indici urbanistici contenuti per interesse di parte.</p> <p>Conflitto di interessi..</p>	Alto	Medio	Non segnalati	Basso	Medio	Medio	ALTO	<p>Il rischio è valutato ALTO in quanto l'attività edilizia privata è sostenuta da interessi economici, anche di valore considerevole, che potrebbero determinare i funzionari a tenere comportamenti scorretti.</p>
124	<p>Rilascio permesso di costruire convenzionato</p>	<p>Violazione regole procedurali.</p> <p>Falsa/errata rappresentazione delle situazioni di fatto e della normativa edilizia.</p> <p>Violazione dei limiti e degli indici urbanistici contenuti per interesse di</p>	Alto	Medio	Non segnalati	Basso	Medio	Medio	ALTO	<p>Il rischio è valutato ALTO in quanto l'attività edilizia privata è sostenuta da interessi economici, anche di valore considerevole, che potrebbero determinare i funzionari a tenere comportamenti scorretti.</p>

		parte. Conflitto di interessi..								
125	Sicurezza ed ordine pubblico	Violazione di norme, regolamenti, ordini di servizio. Conflitto di interessi.	Basso	Basso	Non segnalati	Basso	Medio	Medio	BASSO	Il rischio è valutato basso in quanto il processo non consente margini di discrezionalità significativi. Inoltre, i vantaggi che produce in favore dei terzi sono di valore, in genere, assai contenuto.
126	Servizi di protezione civile	Violazione di norme, regolamenti. Ingiustificata dilatazione tempi. Conflitto di interessi.	Basso	Basso	Non segnalati	Basso	Medio	Medio	BASSO	Il rischio è valutato BASSO in quanto il processo non ammette margini di discrezionalità e vede l'intervento di una pluralità di soggetti.
127	Raccolta, recupero e smaltimento rifiuti	Violazione regole procedurali. Selezione pilotata. Omesso controllo della corretta esecuzione del contratto	ALTO	Alto	Non segnalati	Basso	Medio	Medio	ALTO	Il rischio è valutato ALTO in quanto le procedure di affidamento all'esterno di servizi e forniture possono dare origine a comportamenti scorretti. E' necessario quindi approntare adeguate misure, considerata anche la particolare esposizione del settore al rischio di infiltrazioni
128	Pulizia delle strade e delle aree pubbliche (Esternalizzazioni)	Violazione regole procedurali. Selezione pilotata. Omesso controllo della corretta esecuzione del contratto	Alto	Medio	Non segnalati	Basso	Medio	Medio	ALTO	Il rischio è valutato ALTO in quanto le procedure di affidamento all'esterno di servizi e forniture possono dare origine a comportamenti scorretti. E' necessario quindi approntare adeguate misure
129	Pulizia dei cimiteri (Esternalizzazioni)	Violazione regole procedurali. Selezione pilotata. Omesso controllo della corretta esecuzione del contratto	Alto	Medio	Non segnalati	Basso	Medio	Medio	ALTO	Il rischio è valutato ALTO in quanto le procedure di affidamento all'esterno di servizi e forniture possono dare origine a comportamenti scorretti. E' necessario quindi approntare

										adeguate misure
130	Pulizia degli immobili e degli impianti di proprietà dell'ente (Esternalizzazione)	Violazione regole procedurali. Selezione pilotata. Omesso controllo della corretta esecuzione del contratto	Alto	Medio	Non segnalati	Basso	Medio	Medio	ALTO	Il rischio è valutato ALTO in quanto le procedure di affidamento all'esterno di servizi e forniture possono dare origine a comportamenti scorretti. E' necessario quindi approntare adeguate misure
131	Provvedimenti di pianificazione urbanistica in generale	Violazione regole procedurali. Violazione limiti ed indici urbanistici. Conflitto di interessi.	Alto	Medio	Non segnalati	Basso	Medio	Medio	ALTO	Il rischio è valutato ALTO in quanto la pianificazione urbanistica richiede scelte altamente discrezionali. Tale discrezionalità potrebbe essere utilizzata impropriamente per ottenere vantaggi ed utilità.
132	Provvedimenti di pianificazione urbanistica attuativa	Violazione regole procedurali. Violazione limiti ed indici urbanistici. Conflitto di interessi.	Alto	Medio	Non segnalati	Basso	Medio	Medio	ALTO	Il rischio è valutato ALTO in quanto la pianificazione urbanistica richiede scelte altamente discrezionali. Tale discrezionalità potrebbe essere utilizzata impropriamente per ottenere vantaggi ed utilità.
133	Gestione del Protocollo	Ingiustificata dilatazione dei tempi. Violazione normativa privacy.	Medio	Medio	Non segnalati	Basso	Medio	Medio	MEDIO	Il rischio è valutato MEDIO in quanto gli uffici potrebbero non protocollare con immediatezza gli atti pervenuti né inviarli in conservazione digitale come per legge. E' necessario quindi approntare adeguate misure
134	Organizzazioni e eventi culturali e	Conflitto di interessi.	Medio	Medio	Non segnalati	Basso	Medio	Medio	Medio	Il rischio è valutato MEDIO in quanto gli uffici potrebbero utilizzare impropriamente poteri e

	ricreativi									competenze per ottenere vantaggi e utilità personali. Ma dati i valori economici, in genere modesti, che il processo attiva, il rischio è stato ritenuto Medio.
135	Pubblicazione delle deliberazioni	Ingiustificata dilatazione dei tempi di pubblicazione. Violazione normativa in materia di privacy.	Basso	Basso	Non segnalati	Basso	Medio	Medio	Medio	Il rischio è valutato BASSO il processo non consente margini di discrezionalità significativi. Inoltre, i vantaggi che produce in favore dei terzi sono di valore, in genere, assai contenuto.
136	Accesso agli atti Accesso civico Accesso dei consiglieri	Ingiustificata dilatazione dei tempi di risposta. Omessa verifica condizioni per il rilascio dei documenti. Accesso consentito per atti non accessibili. Violazione della normativa sulla privacy.	Medio	Medio	Non segnalati	Basso	Medio	Medio	Medio	Il rischio è valutato MEDIO in quanto gli uffici potrebbero non applicare correttamente le disposizioni di legge E' necessario quindi approntare adeguate misure.
137	Gestione dell'archivio corrente e di deposito	Irregolare tenuta. Violazione regole di sicurezza	Basso	Basso	Non segnalati	Basso	Medio	Medio	Basso	Il Rischio è BASSO in quanto non ammette margini di discrezionalità ed inoltre non attiva interessi economici rilevanti.
138	Gestione dell'archivio storico	Irregolare tenuta. Violazione regole di sicurezza	Basso	Basso	Non segnalati	Basso	Medio	Medio	Basso	Il Rischio è BASSO in quanto non ammette margini di discrezionalità ed inoltre non attiva interessi economici rilevanti.
139	Attuazione Piano di zona per il sistema integrato di interventi e servizi sociali	Violazione regole procedurali Violazione normativa privacy.	Basso	Basso	Non segnalati	Basso	Medio	Medio	Basso	Il rischio è valutato BASSO in quanto gli uffici potrebbero non applicare correttamente le disposizioni di legge , tuttavia sono coinvolti anche altri enti ed in particolare l'ufficio di Zona.

140	Assunzione di mutui	Violazione disposizioni normative e dei principi contabili generai ed applicati (allegati al D. Lgs 118/20111)	Medio	Basso	Non segnalati	Basso	Medio	Medio	Medio	Il rischio è valutato MEDIO in quanto gli uffici potrebbero non applicare correttamente le disposizioni di legge E' necessario quindi approntare adeguate misure.
-----	---------------------	--	-------	-------	---------------	-------	-------	-------	-------	---

C) INDIVIDUAZIONE E PROGRAMMAZIONE MISURE DI PREVENZIONE

N	PROCESSO	PRINCIPALI RISCHI	VALUTAZIONE E COMPLESSIVITÀ DEL LIVELLO DI ESPOSIZIONE AL RISCHIO	MOTIVAZIONE DELLA MISURAZIONE APPLICATA (DATI OGGETTIVI: dati su precedenti giudiziari e/o su procedimenti disciplinari; segnalazioni pervenute; ulteriori dati in possesso della PA)	MISURE DI PREVENZIONE	PROGRAMMAZIONE DELLE MISURE	RESPONSABILI E ATTUAZIONE MISURE	TERMINE DI ATTUAZIONE
1	Gestione anagrafica della popolazione, pratiche di immigrazioni, emigrazioni, trasferimenti di via, variazioni, ecc	Ingiustificata dilatazione dei tempi. Omessi controlli e verifiche. Conflitto di interessi.	MEDIO	Il rischio è valutato MEDIO poiché sono stati riscontrati, a livello di cronaca nazionale, episodi di “false residenze”, attraverso omessi controlli e verifiche, al fine di favorire singoli cittadini.	1) Formazione del personale: al personale deve essere fornita adeguata formazione tecnico-giuridica e di orientamento all’etica nonché in materia di trattamento dei dati personali; 2) Segnalazione di conflitto di interessi; 3) Correttezza e completezza dei registri.	Adeguate formazione nel corso di ciascun anno. Il conflitto di interessi va segnalato prima di compiere attività. Verifica almeno annuale della correttezza e completezza	Vd. Colonna n. 4 allegato 1 (Unità organizzativa responsabile e del processo)	Formazione Almeno annuale. Il conflitto di interessi va segnalato dall’interessato prima di compiere qualsiasi attività. Verifica almeno annuale dei registri.
2	Certificazione	Ingiustificata	BASSO	il rischio è valutato BASSO poiché il processo si conclude con il rilascio di un	1) Formazione del personale: al personale deve essere	Adeguate formazione nel		Formazione Almeno

	i anagrafiche	dilatazione dei tempi. Omesso esame degli atti dell'ente.		atto (certificato) che riproduce dati risultanti da pubblici registri	fornita adeguata formazione tecnico-giuridica e di orientamento all'etica nonché in materia di trattamento dei dati personali.	corso di ciascun anno.		annuale.
3	Atti di nascita, morte, cittadinanza e matrimonio	Ingiustificata dilatazione dei tempi. Omessi controlli e verifiche. Conflitto di interessi.	BASSO	il rischio è valutato BASSO poiché il processo si conclude con il rilascio di un atto (certificato) che riproduce dati risultanti da pubblici registri	1) Formazione del personale: al personale deve essere fornita adeguata formazione tecnico-giuridica e di orientamento all'etica nonché in materia di trattamento dei dati personali. 2) Segnalazione di conflitto di interessi.	Adeguata formazione nel corso di ciascun anno. Il conflitto di interessi va segnalato prima di compiere attività		Formazione Almeno annuale.
5	Cittadinanze	Ingiustificata dilatazione dei tempi. Omessi controlli e verifiche. Conflitto di interessi.	MEDIO	il rischio è valutato MEDIO poiché sono stati riscontrati, a livello di cronaca nazionale, episodi di "false cittadinanze" in favore di stranieri privi dei requisiti di legge.	1) Formazione del personale: al personale deve essere fornita adeguata formazione tecnico-giuridica e di orientamento all'etica nonché in materia di trattamento dei dati personali. 2) Segnalazione di conflitto di interessi.	Adeguata formazione nel corso di ciascun anno. Il conflitto di interessi va segnalato prima di compiere attività		Formazione Almeno annuale.
5	Rilascio documenti di identità	Ingiustificata dilatazione dei tempi. Omesso esame degli atti dell'ente.	MEDIO	il rischio è valutato MEDIO poiché sono stati riscontrati, a livello di cronaca nazionale, episodi di "carte di identità irregolari", attraverso omessi controlli e verifiche	1) Formazione del personale: al personale deve essere fornita adeguata formazione tecnico-giuridica, anche in materia di trattamento dei dati personali.	Adeguata formazione nel corso di ciascun anno.		Formazione Almeno annuale.
6	Gestione	Ingiustificata	BASSO	il rischio è valutato BASSO poiché il	1) Formazione del personale:	Adeguata		

	della leva	dilatazione dei tempi. Omessa istruttoria.		processo non ammette ampi margini di discrezionalità né è idoneo a produrre vantaggi a favore del dipendente o di terzi.	al personale deve essere fornita adeguata formazione tecnico-giuridica e di orientamento all'etica nonché in materia di trattamento dei dati personali.	formazione nel corso di ciascun anno.		Formazione Almeno annuale
7	Gestione dell'elettorato compresi gli elettori AIRE	Ingiustificata dilatazione dei tempi. Omesso esame degli atti dell'ente. Conflitto di interessi.	MEDIO	il rischio è valutato MEDIO in ragione del rilevante livello di interesse esterno, specie in occasione delle consultazioni elettorali.	1) Formazione del personale: al personale deve essere fornita adeguata formazione tecnico-giuridica e di orientamento all'etica nonché in materia di trattamento dei dati personali. 2) Segnalazione di conflitto di interessi.	Adeguata formazione nel corso di ciascun anno. Il conflitto di interessi va segnalato prima di compiere attività		Formazione Almeno annuale Il conflitto di interessi va segnalato dall'interessato prima di compiere qualsiasi attività.
8	Consultazioni elettorali	Ingiustificata dilatazione dei tempi. Omesso esame degli atti dell'ente. Conflitto di interessi.	MEDIO	il rischio è valutato MEDIO in ragione del rilevante livello di interesse esterno, specie in occasione delle consultazioni elettorali.	1) Formazione del personale: al personale deve essere fornita adeguata formazione tecnico-giuridica e di orientamento all'etica nonché in materia di trattamento dei dati personali 2) Segnalazione di conflitto di interessi	Adeguata formazione nel corso di ciascun anno. Il conflitto di interessi va segnalato prima di compiere attività		Formazione Almeno annuale Il conflitto di interessi va segnalato dall'interessato prima di compiere qualsiasi attività.
9	Gestione toponomasti	Ingiustificata	BASSO	Il rischio è valutato BASSO in quanto il processo non è idoneo a produrre	1) Formazione del personale: al personale deve essere	Adeguata formazione nel		Formazione Almeno

	ca	dilatazione dei tempi. Omesso esame degli atti dell'ente.		rilevanti vantaggi a favore del dipendente o di terzi.	fornita adeguata formazione tecnico-giuridica e di orientamento all'etica	corso di ciascun anno.		annuale.
10	Gestione schede e statistiche ISTAT previste per la gestione dei demografici	Ingiustificato ritardo rispetto ai termini fissati.	BASSO	Il rischio è valutato BASSO in quanto il processo non è idoneo a produrre rilevanti vantaggi a favore del dipendente o di terzi.	1) Formazione del personale: al personale deve essere fornita adeguata formazione tecnico-giuridica e di orientamento all'etica nonché in materia di trattamento dei dati personali	Adeguata formazione nel corso di ciascun anno.		Formazione Almeno annuale
11	Censimenti generali	Ingiustificato ritardo rispetto ai termini fissati.	BASSO	Il rischio è valutato BASSO in quanto il processo non è idoneo a produrre rilevanti vantaggi a favore del dipendente o di terzi.	1) Formazione del personale: al personale deve essere fornita adeguata formazione tecnico-giuridica e di orientamento all'etica nonché in materia di trattamento dei dati personali .	Adeguata formazione nel corso di ciascun anno.		Formazione Almeno annuale
12	Gestione aggiornamento Albi giudici popolari	Ingiustificato ritardo rispetto ai termini stabiliti per legge. Omessa verifica dei requisiti di legge.	BASSO	Il rischio è valutato BASSO in quanto il processo non è idoneo a produrre rilevanti vantaggi a favore del dipendente o di terzi.	1) Trasparenza degli atti: devono essere pubblicati tutti gli atti e le informazioni previste per legge. 2) Formazione del personale: al personale deve essere fornita adeguata formazione tecnico-giuridica e di orientamento all'etica nonché in materia di trattamento dei dati personali	Pubblicazione immediatamente e comunque per i termini di legge; Adeguata formazione nel corso di ciascun anno.		Pubblicazione immediatamente Formazione Almeno annuale
13	Autorizzazioni per spettacoli, intrattenime	Ingiustificata dilatazione dei termini.	MEDIO	Il rischio è valutato MEDIO in quanto il processo non consente margini di discrezionalità, ma potrebbe sussistere un interesse di terzi che spinga a non rispettare le procedure ed i tempi	1) Trasparenza degli atti: devono essere pubblicati tutti gli atti e le informazioni previste nel D. Lgs 33/2013;	Pubblicazione immediatamente e comunque non oltre 15 giorni		Pubblicazione immediatamente e comunque

	nti, ecc	<p>Conflitto di interesse.</p> <p>Violazione regole procedurali.</p>		prescritti.	<p>2) Formazione del personale: al personale deve essere fornita adeguata formazione tecnico-giuridica e di orientamento all'etica nonché in materia di trattamento dei dati personali</p> <p>3) Segnalazione di conflitto di interessi;</p> <p>4) Controllo: controlli periodici sugli atti.</p> <p>5) Doppia firma dei provvedimenti</p>	<p>dall'atto;</p> <p>Adeguata formazione nel corso di ciascun anno.</p> <p>Il conflitto di interessi va segnalato prima di compiere attività.</p> <p>Controlli periodici a campione</p>		<p>non oltre 15 giorni dall'atto</p> <p>Formazione Almeno annuale</p> <p>Il conflitto di interessi va segnalato dall'interessato prima di compiere qualsiasi attività.</p> <p>Controlli come da regolamento</p> <p>Doppia firma: attuazione immediata.</p>
14	Servizi per minori, famiglie e anziani	<p>Ingiustificata dilatazione dei termini.</p> <p>Conflitto di interesse.</p> <p>Violazione regole</p>	MEDIO	Il rischio è valutato MEDIO in quanto il processo ammette margini di discrezionalità	<p>1) Trasparenza degli atti: devono essere pubblicati tutti gli atti e le informazioni previste nel D. Lgs 33/2013;</p> <p>2) Formazione del personale: al personale deve essere fornita adeguata formazione</p>	<p>Pubblicazione immediatamente e comunque non oltre 15 giorni dall'atto;</p> <p>Adeguata formazione nel</p>		<p>Pubblicazione immediatamente e comunque non oltre 15 giorni</p>

		procedurali.			<p>tecnico-giuridica e di orientamento all'etica nonché in materia di trattamento dei dati personali</p> <p>3) Segnalazione di conflitto di interessi;</p> <p>4) Controllo: controlli periodici sugli atti.</p> <p>5) Doppia firma dei provvedimenti nel caso in cui il Responsabile del procedimento sia diverso dal responsabile del Servizio</p>	<p>corso di ciascun anno.</p> <p>Il conflitto di interessi va segnalato prima di compiere attività.</p> <p>Controlli periodici a campione</p>		<p>dall'atto</p> <p>Formazione Almeno annuale</p> <p>Il conflitto di interessi va segnalato dall'interessato prima di compiere qualsiasi attività.</p> <p>Controlli come da regolamento</p> <p>Doppia firma: attuazione immediata.</p>
15	Gestione alloggi pubblici	<p>Conflitto di interessi.</p> <p>Omessa selezione.</p> <p>Selezione irregolare per favorire determinati soggetti</p>	MEDIO	Il rischio è valutato MEDIO in quanto il processo ammette margini di discrezionalità	<p>1) Trasparenza degli atti: devono essere pubblicati tutti gli atti e le informazioni previste nel D. Lgs 33/2013;</p> <p>2) Formazione del personale: al personale deve essere fornita adeguata formazione tecnico-giuridica e di orientamento all'etica nonché</p>	<p>Pubblicazione immediatamente e comunque non oltre 15 giorni dall'atto;</p> <p>Adeguate formazione nel corso di ciascun anno.</p>		<p>Pubblicazione immediatamente e comunque non oltre 15 giorni dall'atto</p>

					<p>in materia di trattamento dei dati personali</p> <p>3) Segnalazione di conflitto di interessi;</p> <p>4) Controllo: controlli periodici sugli atti.</p> <p>5) Doppia firma dei provvedimenti nel caso in cui il Responsabile del procedimento sia diverso dal responsabile del Servizio</p>	<p>Il conflitto di interessi va segnalato prima di compiere attività.</p> <p>Controlli periodici a campione</p>		<p>Formazione Almeno annuale</p> <p>Il conflitto di interessi va segnalato dall'interessato prima di compiere qualsiasi attività.</p> <p>Controlli come da regolamento</p> <p>Doppia firma: attuazione immediata.</p>
16	Gestione del diritto allo studio e del sostegno scolastico	<p>Ingiustificata dilatazione dei termini.</p> <p>Conflitto di interesse.</p> <p>Violazione regole procedurali.</p> <p>Discriminazioni.</p>	MEDIO	Il rischio è valutato MEDIO in quanto il processo ammette margini di discrezionalità	<p>1) Trasparenza degli atti: devono essere pubblicati tutti gli atti e le informazioni previste nel D. Lgs 33/2013;</p> <p>2) Formazione del personale: al personale deve essere fornita adeguata formazione tecnico-giuridica e di orientamento all'etica nonché in materia di trattamento dei dati personali</p> <p>3) Segnalazione di conflitto di</p>	<p>Pubblicazione immediatamente e comunque non oltre 15 giorni dall'atto;</p> <p>Adeguate formazione nel corso di ciascun anno.</p> <p>Il conflitto di interessi va segnalato prima di</p>		<p>Pubblicazione immediatamente e comunque non oltre 15 giorni dall'atto</p> <p>Formazione Almeno</p>

					<p>interessi;</p> <p>4) Controllo: controlli periodici sugli atti controlli.</p> <p>5) Doppia firma dei provvedimenti nel caso in cui il Responsabile del procedimento sia diverso dal responsabile del Servizio</p>	<p>compiere attività.</p> <p>Controlli periodici a campione.</p> <p>Doppia firma per tutti i provvedimenti in cui è nominato un Responsabile del Procedimento.</p>		<p>annuale</p> <p>Il conflitto di interessi va segnalato dall'interessato prima di compiere qualsiasi attività.</p> <p>Controlli come da regolamento.</p> <p>Doppia firma: attuazione immediata.</p>
17	Asili nido	<p>Ingiustificata dilatazione dei termini.</p> <p>Conflitto di interesse.</p> <p>Violazione regole procedurali.</p> <p>Discriminazioni.</p>	MEDIO	Il rischio è valutato MEDIO in quanto il processo ammette margini di discrezionalità	<p>1) Trasparenza degli atti: devono essere pubblicati tutti gli atti e le informazioni previste nel D. Lgs 33/2013;</p> <p>2) Formazione del personale: al personale deve essere fornita adeguata formazione tecnico-giuridica e di orientamento all'etica nonché in materia di trattamento dei dati personali</p> <p>3) Segnalazione di conflitto di interessi;</p>	<p>Pubblicazione immediatamente e comunque non oltre 15 giorni dall'atto;</p> <p>Adeguate formazione nel corso di ciascun anno.</p> <p>Il conflitto di interessi va segnalato prima di compiere attività.</p>		<p>Pubblicazione immediatamente e comunque non oltre 15 giorni dall'atto</p> <p>Formazione Almeno annuale</p>

					<p>4) Controllo: controlli periodici sugli atti controlli.</p> <p>5) Doppia firma dei provvedimenti nel caso in cui il Responsabile del procedimento sia diverso dal responsabile del Servizio</p>	<p>Controlli periodici a campione.</p> <p>Doppia firma per tutti i provvedimenti in cui è nominato un Responsabile del Procedimento.</p>		<p>Il conflitto di interessi va segnalato dall'interessato prima di compiere qualsiasi attività.</p> <p>Controlli come da regolamento.</p> <p>Doppia firma: attuazione immediata.</p>
18	Servizio di Trasporto scolastico	<p>Ingiustificata dilatazione dei termini.</p> <p>Conflitto di interesse.</p> <p>Violazione regole procedurali.</p> <p>Discriminazioni.</p>	MEDIO	Il rischio è valutato MEDIO in quanto il processo ammette margini di discrezionalità	<p>1) Trasparenza degli atti: devono essere pubblicati tutti gli atti e le informazioni previste nel D. Lgs 33/2013;</p> <p>2) Formazione del personale: al personale deve essere fornita adeguata formazione tecnico-giuridica e di orientamento all'etica nonché in materia di trattamento dei dati personali</p> <p>3) Segnalazione di conflitto di interessi;</p> <p>4) Controllo: controlli periodici sugli atti controlli.</p> <p>5) Doppia firma dei</p>	<p>Pubblicazione immediatamente e comunque non oltre 15 giorni dall'atto;</p> <p>Adeguata formazione nel corso di ciascun anno.</p> <p>Il conflitto di interessi va segnalato prima di compiere attività.</p> <p>Controlli periodici a campione.</p> <p>Doppia firma per</p>		<p>Pubblicazione immediatamente e comunque non oltre 15 giorni dall'atto</p> <p>Formazione Almeno annuale</p> <p>Il conflitto di interessi va segnalato</p>

					provvedimenti nel caso in cui il Responsabile del procedimento sia diverso dal responsabile del Servizio	tutti i provvedimenti in cui è nominato un Responsabile del Procedimento.		dall'interessato prima di compiere qualsiasi attività. Controlli come da regolamento. Doppia firma: attuazione immediata.
19	Servizio di mensa	Ingiustificata dilatazione dei termini. Conflitto di interesse. Violazione regole procedurali. Discriminazioni.	MEDIO	Il rischio è valutato MEDIO in quanto il processo ammette margini di discrezionalità	1) Trasparenza degli atti: devono essere pubblicati tutti gli atti e le informazioni previste nel D. Lgs 33/2013; 2) Formazione del personale: al personale deve essere fornita adeguata formazione tecnico-giuridica e di orientamento all'etica nonché in materia di trattamento dei dati personali 3) Segnalazione di conflitto di interessi; 4) Controllo: controlli periodici sugli atti. 5) Doppia firma dei provvedimenti nel caso in cui il Responsabile del procedimento sia diverso dal	Publicazione immediatamente e comunque non oltre 15 giorni dall'atto; Adeguata formazione nel corso di ciascun anno. Il conflitto di interessi va segnalato prima di compiere attività. Controlli periodici a campione. Doppia firma per tutti i provvedimenti in cui è nominato un		Publicazione immediatamente e comunque non oltre 15 giorni dall'atto Formazione Almeno annuale Il conflitto di interessi va segnalato dall'interessato prima di compiere

					responsabile del Servizio.	Responsabile del Procedimento		qualsiasi attività. Controlli come da regolamento. Doppia firma: attuazione immediata.
20	Autorizzazioni all'occupazione di suolo pubblico	Ingiustificata dilatazione dei termini. Conflitto di interesse. Violazione regole procedurali. Discriminazioni.	MEDIO	Il rischio è valutato MEDIO in quanto il processo ammette margini di discrezionalità	<p>1) Trasparenza degli atti: devono essere pubblicati tutti gli atti e le informazioni previste nel D. Lgs 33/2013;</p> <p>2) Formazione del personale: al personale deve essere fornita adeguata formazione tecnico-giuridica e di orientamento all'etica nonché in materia di trattamento dei dati personali.</p> <p>3) Segnalazione di conflitto di interessi;</p> <p>4) Controllo: controlli periodici sugli atti.</p> <p>5) Doppia firma dei provvedimenti nel caso in cui il Responsabile del procedimento sia diverso dal responsabile del Servizio.</p>	<p>Pubblicazione immediatamente e comunque non oltre 15 giorni dall'atto;</p> <p>Adeguate formazione nel corso di ciascun anno.</p> <p>Il conflitto di interessi va segnalato prima di compiere attività.</p> <p>Controlli periodici a campione.</p> <p>Doppia firma per tutti i provvedimenti in cui è nominato un Responsabile del</p>		<p>Pubblicazione immediatamente e comunque non oltre 15 giorni dall'atto</p> <p>Formazione Almeno annuale</p> <p>Il conflitto di interessi va segnalato dall'interessato prima di compiere qualsiasi</p>

						Procedimento		attività. Controlli come da regolamento. Doppia firma: attuazione immediata.
21	Affidamento mediante procedura aperta (o ristretta) di lavori, servizi e forniture o	Predisposizione di bandi di gara sartoriali diretti a favorire determinati operatori economici. Violazione di regole procedurali per pilotare gli esiti della gara. Pubblicazione Bando per un periodo inferiore a quello prescritto dalla legge.	ALTO	Il rischio è valutato ALTO in quanto le procedure di affidamento di lavori, servizi e forniture, dati gli interessi economici che attivano, possono dare origine a comportamenti scorretti. E' necessario quindi approntare adeguate misure.	<p>1) Trasparenza degli atti: devono essere pubblicati tutti gli atti e le informazioni previste nel D. Lgs 33/2013;</p> <p>2) Formazione del personale: al personale deve essere fornita adeguata formazione tecnico-giuridica e di orientamento all'etica nonché in materia di trattamento dei dati personali</p> <p>3) Segnalazione di conflitto di interessi;</p> <p>4) Controllo: controlli periodici sugli atti.</p> <p>5) Doppia firma dei provvedimenti nel caso in cui il Responsabile del procedimento sia diverso dal responsabile del Servizio</p> <p>6) Adozione di nuovo regolamento aggiornato in</p>	<p>Pubblicazione immediatamente e comunque non oltre 15 giorni dall'atto;</p> <p>Adegua formazione nel corso di ciascun anno.</p> <p>Il conflitto di interessi va segnalato prima di compiere attività.</p> <p>Controlli periodici a campione.</p> <p>Doppia firma per tutti i provvedimenti in cui è nominato un Responsabile del Procedimento</p>		<p>Pubblicazione immediatamente e comunque non oltre 15 giorni dall'atto</p> <p>Formazione Almeno annuale</p> <p>Il conflitto di interessi va segnalato dall'interessato prima di compiere qualsiasi attività.</p>

					materia o verifica di quello esistente			Controlli come da regolamento Doppia firma: attuazione immediata. Nuovo regolamento o verifica esistente: entro l'anno
22	Trattamento e custodia della documentazione di gara	Non corretta custodia e trattamento, in violazione della normativa sulla privacy nonché del principio di segretezza delle offerte.	ALTO	Il rischio è valutato ALTO in quanto le procedure di affidamento di lavori, servizi e forniture, dati gli interessi economici che attivano, possono dare origine a comportamenti scorretti. E' necessario quindi approntare adeguate misure.	1) Formazione del personale: al personale deve essere fornita adeguata formazione tecnico-giuridica e di orientamento all'etica nonché in materia di trattamento dei dati personali.	Adeguate formazione nel corso di ciascun anno.		Formazione Almeno annuale
23	Apertura delle buste/plichi di gara	Mancato rispetto dei criteri predefiniti per la valutazione delle offerte.	ALTO	Il rischio è valutato ALTO in quanto le procedure di affidamento di lavori, servizi e forniture, dati gli interessi economici che attivano, possono dare origine a comportamenti scorretti. E' necessario quindi approntare adeguate misure.	1) Formazione del personale: al personale deve essere fornita adeguata formazione tecnico-giuridica e di orientamento all'etica nonché in materia di trattamento dei dati personali.	Adeguate formazione nel corso di ciascun anno.		Formazione Almeno annuale
24	Verifica dei requisiti generali e speciali	Verifica incompleta/non corretta dei requisiti. Aggiudicazione ad	ALTO	Il rischio è valutato ALTO in quanto le procedure di affidamento di lavori, servizi e forniture, dati gli interessi economici che attivano, possono dare origine a comportamenti scorretti. E'	1) Formazione del personale: al personale deve essere fornita adeguata formazione tecnico-giuridica e di orientamento all'etica nonché	Adeguate formazione nel corso di ciascun anno.		Formazione Almeno annuale

		operatore privo dei requisiti.		necessario quindi approntare adeguate misure	in materia di trattamento dei dati personali.			
25	Esclusioni	<p>Violazione di regole procedurali.</p> <p>Mancata esclusione di operatore economico privo di requisiti (da autodichiarare);</p> <p>esclusione di operatore economico in possesso dei requisiti (autodichiarati)</p>	ALTO	Il rischio è valutato ALTO in quanto le procedure di affidamento di lavori, servizi e forniture, dati gli interessi economici che attivano, possono dare origine a comportamenti scorretti. E' necessario quindi approntare adeguate misure	<p>1) Adeguata motivazione;</p> <p>2) Trasparenza degli atti: devono essere pubblicati tutti gli atti e le informazioni previste nel D. Lgs 33/2013;</p> <p>3) Formazione del personale: al personale deve essere fornita adeguata formazione tecnico-giuridica e di orientamento all'etica nonché in materia di trattamento dei dati personali.</p> <p>4) Segnalazione di conflitto di interessi;</p> <p>5) Controllo: controlli periodici sugli atti, anche a campione.</p> <p>6) Doppia firma dei provvedimenti nel caso in cui il Responsabile del procedimento sia diverso dal responsabile del Servizio</p>	<p>Motivazione ex art 3 L 241/1990.</p> <p>Pubblicazione immediatamente e comunque non oltre 15 giorni dall'atto;</p> <p>Adeguata formazione nel corso di ciascun anno.</p> <p>Il conflitto di interessi va segnalato prima di compiere attività.</p> <p>Controlli periodici a campione.</p> <p>Doppia firma per tutti i provvedimenti in cui è nominato un Responsabile del Procedimento</p>		<p>Pubblicazione immediata e comunque non oltre 15 giorni dall'atto</p> <p>Formazione Almeno annuale</p> <p>Il conflitto di interessi va segnalato dall'interessato prima di compiere qualsiasi attività.</p> <p>Controlli come da regolamento</p> <p>Doppia firma: attuazione</p>

								immediata.
26	Affidamento diretto di lavori, servizi e forniture	Violazione regole procedurali. Selezione pilotata. Mancata rotazione. Conflitto di interessi.	ALTO	Il rischio è valutato ALTO in quanto le procedure di affidamento di lavori, servizi e forniture, dati gli interessi economici che attivano, possono dare origine a comportamenti scorretti e favorire determinati operatori economici, senza applicare la rotazione né verificare la congruità del prezzo. E' necessario quindi approntare adeguate misure	<p>1)) Adeguata motivazione sulle ragioni della scelta dell'operatore e sulla congruità del prezzo/corrispettivo;</p> <p>2) Trasparenza degli atti: devono essere pubblicati tutti gli atti e le informazioni previste nel D. Lgs 33/2013;</p> <p>3) Formazione del personale: al personale deve essere fornita adeguata formazione tecnico-giuridica e di orientamento all'etica nonché in materia di trattamento dei dati personali.</p> <p>4) Segnalazione di conflitto di interessi;</p> <p>5) Controllo: controlli periodici sugli atti</p> <p>6) Doppia firma dei provvedimenti nel caso in cui il Responsabile del procedimento sia diverso dal responsabile del Servizio.</p> <p>7) Adozione di nuovo regolamento aggiornato in materia o verifica di quello esistente</p>	<p>Motivazione ex art 3 L 241/1990.</p> <p>Pubblicazione immediatamente e comunque non oltre 15 giorni dall'atto;</p> <p>Adegua formazione nel corso di ciascun anno.</p> <p>Il conflitto di interessi va segnalato prima di compiere attività.</p> <p>Controlli periodici a campione.</p> <p>Doppia firma per tutti i provvedimenti in cui è nominato un Responsabile del Procedimento</p>		<p>Pubblicazione immediata e comunque non oltre 15 giorni dall'atto</p> <p>Formazione Almeno annuale</p> <p>Il conflitto di interessi va segnalato dall'interessato prima di compiere qualsiasi attività.</p> <p>Controlli come da regolamento</p> <p>Doppia firma: attuazione immediata.</p>

								Nuovo regolamento o verifica esistente: entro l'anno
27	Procedure ad evidenza pubblica per la vendita di beni	Conflitto di interessi. Selezione pilotata per favorire determinati soggetti. Violazione regole procedurali	ALTO	Il rischio è valutato ALTO in quanto le procedure di evidenza pubblica possono dare origine a comportamenti scorretti. E' necessario quindi approntare adeguate misure	<p>1) Trasparenza e pubblicità degli atti: devono essere pubblicati tutti gli atti e le informazioni previste nel D. Lgs 33/2013;</p> <p>2) Formazione del personale: al personale deve essere fornita adeguata formazione tecnico-giuridica e di orientamento all'etica nonché in materia di trattamento dei dati personali.</p> <p>3) Segnalazione di conflitto di interessi;</p> <p>4) Controllo: controlli periodici sugli atti.</p> <p>5) Doppia firma dei provvedimenti nel caso in cui il Responsabile del procedimento sia diverso dal responsabile del Servizio.</p> <p>6) Adozione di specifico regolamento o verifica d quello esistente</p>	<p>Adeguata formazione nel corso di ciascun anno.</p> <p>Il conflitto di interessi va segnalato prima di compiere attività.</p> <p>Controlli periodici a campione.</p> <p>Doppia firma per tutti i provvedimenti in cui è nominato un Responsabile del Procedimento</p>		<p>Pubblicazione immediata e comunque non oltre 15 giorni dall'atto</p> <p>Formazione Almeno annuale</p> <p>Il conflitto di interessi va segnalato dall'interessato prima di compiere qualsiasi attività.</p> <p>Controlli come da regolamento</p> <p>Doppia firma:</p>

								attuazione immediata.
								Nuovo regolamento o verifica esistente: entro l'anno
28	Procedure ad evidenza pubblica per affitto/locazione di beni comunali	Conflitto di interessi. Selezione pilotata per favorire determinati soggetti. Violazione regole procedurali	ALTO	Il rischio è valutato ALTO in quanto le procedure di evidenza pubblica possono dare origine a comportamenti scorretti. E' necessario quindi approntare adeguate misure	<p>1) Trasparenza degli atti: devono essere pubblicati tutti gli atti e le informazioni previste nel D. Lgs 33/2013;</p> <p>2) Formazione del personale: al personale deve essere fornita adeguata formazione tecnico-giuridica e di orientamento all'etica nonché in materia di trattamento dei dati personali.</p> <p>3) Segnalazione di conflitto di interessi;</p> <p>4) Controllo: controlli periodici sugli atti.</p> <p>5) Doppia firma dei provvedimenti nel caso in cui il Responsabile del procedimento sia diverso dal responsabile del Servizio.</p> <p>6) Adozione di specifico regolamento o verifica di quello esistente</p>	<p>Adeguate formazione nel corso di ciascun anno.</p> <p>Il conflitto di interessi va segnalato prima di compiere attività.</p> <p>Controlli periodici a campione.</p> <p>Doppia firma per tutti i provvedimenti in cui è nominato un Responsabile del Procedimento</p>		<p>Pubblicazione immediata e comunque non oltre 15 giorni dall'atto</p> <p>Formazione Almeno annuale</p> <p>Il conflitto di interessi va segnalato dall'interessato prima di compiere qualsiasi attività.</p> <p>Controlli come da regolamento</p>

								o Doppia firma: attuazione immediata. Nuovo regolamento o verifica esistente: entro l'anno
29	Revoca del Bando di gara/ Atto indittivo.	Violazioni procedurali. Revoca in assenza delle condizioni di legge. Conflitto di interessi	ALTO	Il rischio è ALTO in quanto il processo ammette elevati margini di discrezionalità.	<p>1) Adeguata motivazione;</p> <p>2) Trasparenza degli atti: devono essere pubblicati tutti gli atti e le informazioni previste nel D. Lgs 33/2013;</p> <p>3) Formazione del personale: al personale deve essere fornita adeguata formazione tecnico-giuridica e di orientamento all'etica nonché in materia di trattamento dei dati personali.</p> <p>4) Segnalazione di conflitto di interessi;</p> <p>5) Controllo: controlli periodici sugli atti.</p> <p>6) Doppia firma dei provvedimenti nel caso in cui il Responsabile del procedimento sia diverso dal responsabile del Servizio.</p>	<p>Motivazione ex art 3 L 241/1990.</p> <p>Pubblicazione immediatamente e comunque non oltre 15 giorni dall'atto;</p> <p>Adeguata formazione nel corso di ciascun anno.</p> <p>Il conflitto di interessi va segnalato prima di compiere attività.</p> <p>Controlli periodici a campione.</p> <p>Doppia firma per tutti i provvedimenti in cui è nominato un</p>		<p>Pubblicazione immediatamente e comunque non oltre 15 giorni dall'atto</p> <p>Formazione Almeno annuale</p> <p>Il conflitto di interessi va segnalato dall'interessato prima di compiere qualsiasi attività.</p>

						Responsabile del Procedimento		Controlli come da regolamento Doppia firma: attuazione immediata.
30	Affidamento in house	Violazione delle norme e dei limiti in materia di affidamenti in house. Conflitto di interesse	ALTO	Il rischio è valutato ALTO in quanto le procedure di affidamento di lavori, servizi e forniture, dati gli interessi economici che attivano, possono dare origine a comportamenti scorretti. E' necessario quindi approntare adeguate misure.	<p>1) Adeguate motivazione;</p> <p>2) Trasparenza degli atti: devono essere pubblicati tutti gli atti e le informazioni previste nel D. Lgs 33/2013;</p> <p>3) Formazione del personale: al personale deve essere fornita adeguata formazione tecnico-giuridica e di orientamento all'etica nonché in materia di trattamento dei dati personali.</p> <p>4) Segnalazione di conflitto di interessi;</p> <p>5) Controllo: controlli periodici sugli atti.</p> <p>6) Doppia firma dei provvedimenti nel caso in cui il Responsabile del procedimento sia diverso dal responsabile del Servizio.</p>	<p>Motivazione ex art 3 L 241/1990.</p> <p>Pubblicazione immediatamente e comunque non oltre 15 giorni dall'atto;</p> <p>Adeguate formazione nel corso di ciascun anno.</p> <p>Il conflitto di interessi va segnalato prima di compiere attività.</p> <p>Controlli periodici a campione.</p> <p>Doppia firma per tutti i provvedimenti in cui è nominato un Responsabile del Procedimento</p>		<p>Pubblicazione immediata e comunque non oltre 15 giorni dall'atto</p> <p>Formazione Almeno annuale</p> <p>Il conflitto di interessi va segnalato dall'interessato prima di compiere qualsiasi attività.</p> <p>Controlli</p>

								come da regolamento
								Doppia firma: attuazione immediata.
31	Nomina Commission e giudicatrice	Situazione di conflitto di interesse di uno dei Commissari. Situazione di conflitto di interesse dell'organo che procede alla nomina. Violazione regole procedurali.	ALTO	Il rischio è valutato ALTO in quanto le procedure di affidamento di lavori, servizi e forniture, dati gli interessi economici che attivano, possono dare origine a comportamenti scorretti. E' necessario quindi approntare adeguate misure.	<p>1) Adeguate motivazione;</p> <p>2) Trasparenza degli atti: devono essere pubblicati tutti gli atti e le informazioni previste nel D. Lgs 33/2013;</p> <p>3) Formazione del personale: al personale deve essere fornita adeguata formazione tecnico-giuridica e di orientamento all'etica nonché in materia di trattamento dei dati personali.</p> <p>4) Segnalazione di conflitto di interessi;</p> <p>5) Controllo: controlli periodici sugli atti.</p> <p>6) Doppia firma dei provvedimenti nel caso in cui il Responsabile del procedimento sia diverso dal responsabile del Servizio.</p>	<p>Motivazione ex art 3 L 241/1990.</p> <p>Pubblicazione immediatamente e comunque non oltre 15 giorni dall'atto;</p> <p>Adeguate formazione nel corso di ciascun anno.</p> <p>Il conflitto di interessi va segnalato prima di compiere attività.</p> <p>Controlli periodici a campione.</p> <p>Doppia firma per tutti i provvedimenti in cui è nominato un Responsabile del Procedimento</p>		<p>Pubblicazione immediatamente e comunque non oltre 15 giorni dall'atto</p> <p>Formazione Almeno annuale</p> <p>Il conflitto di interessi va segnalato dall'interessato prima di compiere qualsiasi attività.</p> <p>Controlli come da regolamento</p>

								o Doppia firma: attuazione immediata.
32	Verifica delle offerte anomale	Situazione di conflitto di interesse per il RUP o per i Commissari di gara. Violazione di regole procedurali.	ALTO	Il rischio è valutato ALTO in quanto le procedure di affidamento di lavori, servizi e forniture, dati gli interessi economici che attivano, possono dare origine a comportamenti scorretti. E' necessario quindi approntare adeguate misure.	1)Adeguata motivazione; 2) Trasparenza degli atti: devono essere pubblicati tutti gli atti e le informazioni previste nel D. Lgs 33/2013; 3) Formazione del personale: al personale deve essere fornita adeguata formazione tecnico-giuridica e di orientamento all'etica nonché in materia di trattamento dei dati personali. 4) Segnalazione di conflitto di interessi;	Motivazione ex art 3 L 241/1990. Pubblicazione immediatamente e comunque non oltre 15 giorni dall'atto; Adeguata formazione nel corso di ciascun anno. Il conflitto di interessi va segnalato prima di compiere attività.		Pubblicazione immediatamente e comunque non oltre 15 giorni dall'atto Formazione Almeno annuale Il conflitto di interessi va segnalato dall'interessato prima di compiere qualsiasi attività.
33	Proposta di aggiudicazione in base al prezzo	Situazione di conflitto di interesse per il RUP o per i Commissari di gara.	ALTO	Il rischio è valutato ALTO in quanto le procedure di affidamento di lavori, servizi e forniture, dati gli interessi economici che attivano, possono dare	1)Adeguata motivazione; 2) Trasparenza degli atti: devono essere pubblicati tutti gli atti e le informazioni	Motivazione ex art 3 L 241/1990. Pubblicazione immediatamente e		Pubblicazione immediatamente e

		Violazione di regole procedurali.		origine a comportamenti scorretti. E' necessario quindi approntare adeguate misure.	previste nel D. Lgs 33/2013; 3) Formazione del personale: al personale deve essere fornita adeguata formazione tecnico-giuridica e di orientamento all'etica nonché in materia di trattamento dei dati personali. 4) Segnalazione di conflitto di interessi;	comunque non oltre 15 giorni dall'atto; Adeguate formazione nel corso di ciascun anno. Il conflitto di interessi va segnalato prima di compiere attività.		comunque non oltre 15 giorni dall'atto Formazione Almeno annuale Il conflitto di interessi va segnalato dall'interessato prima di compiere qualsiasi attività.
34	Proposta di aggiudicazione in base all'offerta economicamente più vantaggiosa	Situazione di conflitto di interesse per il RUP o per i Commissari di gara. Violazione di regole procedurali.	ALTO	Il rischio è valutato ALTO in quanto le procedure di affidamento di lavori, servizi e forniture, dati gli interessi economici che attivano, possono dare origine a comportamenti scorretti. E' necessario quindi approntare adeguate misure.	1) Adeguata motivazione; 2) Trasparenza degli atti: devono essere pubblicati tutti gli atti e le informazioni previste nel D. Lgs 33/2013; 3) Formazione del personale: al personale deve essere fornita adeguata formazione tecnico-giuridica e di orientamento all'etica nonché in materia di trattamento dei dati personali. 4) Segnalazione di conflitto di interessi;	Motivazione ex art 3 L 241/1990. Pubblicazione immediatamente e comunque non oltre 15 giorni dall'atto; Adeguate formazione nel corso di ciascun anno. Il conflitto di interessi va segnalato prima di compiere attività.		Pubblicazione immediatamente e comunque non oltre 15 giorni dall'atto Formazione Almeno annuale Il conflitto di interessi va segnalato dall'interessato

								ato prima di compiere qualsiasi attività.
35	Attività di programmazione (DUP)	Violazione regole procedurali. Conflitto di interesse.	BASSO	Il rischio è valutato BASSO in quanto si tratta di atto di programmazione, di non immediata attuazione. Inoltre esso vede il coinvolgimento di una pluralità di organi, tra cui l'organo di revisione economico-finanziaria.	1) Trasparenza degli atti: devono essere pubblicati tutti gli atti e le informazioni previste nel D. Lgs 33/2013; 2) Segnalazione di conflitto di interessi;	Adeguata formazione nel corso di ciascun anno. Il conflitto di interessi va segnalato prima di compiere attività		Publicazione immediatamente e comunque non oltre 15 giorni dall'atto Il conflitto di interessi va segnalato dall'interessato prima di compiere qualsiasi attività.
36	Consegna di lavori e servizi in via d'urgenza	Mancata verifica dei requisiti, prima della consegna in via d'urgenza. Assenza delle condizioni richieste dal D. Lgs 50/2016 per la consegna in via d'urgenza.	ALTO	Il rischio è valutato ALTO in quanto le procedure di affidamento di lavori, servizi e forniture, dati gli interessi economici che attivano, possono dare origine a comportamenti scorretti. E' necessario quindi approntare adeguate misure.	1) Adeguata motivazione; 2) Trasparenza degli atti: devono essere pubblicati tutti gli atti e le informazioni previste nel D. Lgs 33/2013; 3) Formazione del personale: al personale deve essere fornita adeguata formazione tecnico-giuridica e di orientamento all'etica nonché in materia di trattamento dei dati personali. 4) Segnalazione di conflitto di interessi;	Motivazione ex art 3 L 241/1990. Pubblicazione immediatamente e comunque non oltre 15 giorni dall'atto; Adeguata formazione nel corso di ciascun anno. Il conflitto di interessi va segnalato prima di		Publicazione immediatamente e comunque non oltre 15 giorni dall'atto Formazione Almeno annuale Il conflitto

						compiere attività.		di interessi va segnalato dall'interessato prima di compiere qualsiasi attività.
37	Stipulazione del contratto	Violazione dei termini previsti per la stipula del contratto, delle forme del contratto previste dall'art. 32, comma 14, del d.lgs. 50/2016 (es. uso della forma pubblica quando non necessaria)	ALTO	Il rischio è valutato ALTO in quanto le procedure di affidamento di lavori, servizi e forniture, dati gli interessi economici che attivano, possono dare origine a comportamenti scorretti. E' necessario quindi approntare adeguate misure.	1) Trasparenza degli atti: devono essere pubblicati tutti gli atti e le informazioni previste nel D. Lgs 33/2013; 2) Formazione del personale: al personale deve essere fornita adeguata formazione tecnico-giuridica e di orientamento all'etica nonché in materia di trattamento dei dati personali. 3) Segnalazione di conflitto di interessi;	Pubblicazione immediatamente e comunque non oltre 15 giorni dall'atto; Adegua formazione nel corso di ciascun anno. Il conflitto di interessi va segnalato prima di compiere attività.		Pubblicazione immediatamente e comunque non oltre 15 giorni dall'atto Formazione Almeno annuale Il conflitto di interessi va segnalato dall'interessato prima di compiere qualsiasi attività.
38	Gestione ed archiviazione e contratti pubblici e scritture private autenticate	Violazione di norme procedurali. Non corretta archiviazione.	BASSO	Il rischio è valutato BASSO in quanto nel processo interviene il Segretario Comunale (RPCT).	1) Formazione del personale: al personale deve essere fornita adeguata formazione tecnico-giuridica e di orientamento all'etica nonché in materia di trattamento dei dati personali.	Adegua formazione nel corso di ciascun anno.		Formazione Almeno annuale.

39	Subappalto	Autorizzazione subappalto contro le previsioni del contratto ovvero oltre i limiti ammessi dallanormativa vigente.	ALTO	Il rischio è valutato ALTO in quanto le procedure di affidamento di lavori, servizi e forniture, dati gli interessi economici che attivano, possono dare origine a comportamenti scorretti. E' necessario quindi approntare adeguate misure.	1) Trasparenza degli atti: devono essere pubblicati tutti gli atti e le informazioni previste nel D. Lgs 33/2013; 2) Formazione del personale: al personale deve essere fornita adeguata formazione tecnico-giuridica e di orientamento all'etica nonché in materia di trattamento dei dati personali. 3) Segnalazione di conflitto di interessi;	Adeguate formazione nel corso di ciascun anno. Il conflitto di interessi va segnalato prima di compiere attività.		Formazione Almeno annuale Il conflitto di interessi va segnalato dall'interessato prima di compiere qualsiasi attività.
40	Verifiche in corso di esecuzione (ad es. collaudi in corso di esecuzione)	Mancato svolgimento delle verifiche nei tempi prescritti. Violazioni procedurali. Conflitto di interessi del verificatore.	ALTO	Il rischio è valutato ALTO in quanto le procedure di affidamento di lavori, servizi e forniture, dati gli interessi economici che attivano, possono dare origine a comportamenti scorretti. E' necessario quindi approntare adeguate misure.	1) Trasparenza degli atti: devono essere pubblicati tutti gli atti e le informazioni previste nel D. Lgs 33/2013; 2) Formazione del personale: al personale deve essere fornita adeguata formazione tecnico-giuridica e di orientamento all'etica nonché in materia di trattamento dei dati personali. 3) Segnalazione di conflitto di interessi;	Adeguate formazione nel corso di ciascun anno. Il conflitto di interessi va segnalato prima di compiere attività.		Formazione Almeno annuale Il conflitto di interessi va segnalato dall'interessato prima di compiere qualsiasi attività.
41	Applicazione di Penali al contraente	Mancata applicazione penale prevista nel contratto.	ALTO	Il rischio è valutato ALTO in quanto le procedure di affidamento di lavori, servizi e forniture, dati gli interessi economici che attivano, possono dare origine a comportamenti scorretti. E'	1) Adeguate motivazione; 2) Trasparenza degli atti: devono essere pubblicati tutti gli atti e le informazioni previste nel D. Lgs 33/2013;	Motivazione ex art 3 L 241/1990. Pubblicazione immediatamente e comunque non		Pubblicazione immediata e comunque

		<p>Violazione norme contrattuali previste per l'applicazione di penali.</p> <p>Violazione regole procedurali.</p> <p>Mancata applicazione criteri per il calcolo della penale.</p>		necessario quindi approntare adeguate misure.	<p>3) Formazione del personale: al personale deve essere fornita adeguata formazione tecnico-giuridica e di orientamento all'etica nonché in materia di trattamento dei dati personali.</p> <p>4) Segnalazione di conflitto di interessi;</p> <p>5) Controllo: controlli periodici sugli atti.</p> <p>6)) Doppia firma dei provvedimenti nel caso in cui il Responsabile del procedimento sia diverso dal responsabile del Servizio.</p>	<p>oltre 15 giorni dall'atto;</p> <p>Adeguate formazione nel corso di ciascun anno.</p> <p>Il conflitto di interessi va segnalato prima di compiere attività.</p> <p>Controlli periodici a campione.</p> <p>Doppia firma per tutti i provvedimenti in cui è nominato un Responsabile del Procedimento</p>		<p>non oltre 15 giorni dall'atto</p> <p>Formazione Almeno annuale</p> <p>Il conflitto di interessi va segnalato dall'interessato prima di compiere qualsiasi attività.</p> <p>Controlli come da regolamento</p> <p>Doppia firma: attuazione immediata.</p>
42	<p>Risoluzione/ Recesso dal contratto/</p> <p>Scioglimento volontario del vincolo contrattuale</p>	<p>Violazione regole procedurali.</p> <p>Abuso del potere di risoluzione.</p> <p>Mancata verifica delle</p>	ALTO	Il rischio è valutato ALTO in quanto le procedure di affidamento di lavori, servizi e forniture, dati gli interessi economici che attivano, possono dare origine a comportamenti scorretti. E' necessario quindi approntare adeguate misure.	<p>1)Adeguate motivazione;</p> <p>2) Trasparenza degli atti: devono essere pubblicati tutti gli atti e le informazioni previste nel D. Lgs 33/2013;</p> <p>3) Formazione del personale: al personale deve essere fornita</p>	<p>Motivazione ex art 3 L 241/1990.</p> <p>Pubblicazione immediatamente e comunque non oltre 15 giorni dall'atto;</p>		<p>Pubblicazione immediatamente e comunque non oltre 15 giorni</p>

	volontario	condizioni stabilite dal contratto o dalla normativa vigente. Mancata verifica dell'interesse pubblico, nel caso di scioglimento volontario del vincolo contrattuale.			adeguata formazione tecnico-giuridica e di orientamento all'etica nonché in materia di trattamento dei dati personali. 4) Segnalazione di conflitto di interessi; 5) Controllo: controlli periodici sugli atti. 6)) Doppia firma dei provvedimenti nel caso in cui il Responsabile del procedimento sia diverso dal responsabile del Servizio.	Adeguata formazione nel corso di ciascun anno. Il conflitto di interessi va segnalato prima di compiere attività. Controlli periodici a campione. Doppia firma per tutti i provvedimenti in cui è nominato un Responsabile del Procedimento		dall'atto Formazione Almeno annuale Il conflitto di interessi va segnalato dall'interessato prima di compiere qualsiasi attività. Controlli come da regolamento Doppia firma: attuazione immediata.
43	Approvazioni e modifiche contratto originario e varianti in corso d'opera	Approvazioni di varianti e modifiche oltre i casi previsti dalla normativa di riferimento	Alto	Il rischio è valutato ALTO in quanto le procedure di affidamento di lavori, servizi e forniture, dati gli interessi economici che attivano, possono dare origine a comportamenti scorretti. E' necessario quindi approntare adeguate misure.	1)Adeguata motivazione; 2) Trasparenza degli atti: devono essere pubblicati tutti gli atti e le informazioni previste nel D. Lgs 33/2013; 3)Formazione del personale: al personale deve essere fornita adeguata formazione tecnico-giuridica e di orientamento	Motivazione ex art 3 L 241/1990. Pubblicazione immediatamente e comunque non oltre 15 giorni dall'atto; Adeguata formazione nel		Pubblicazione immediatamente e comunque non oltre 15 giorni dall'atto

					<p>all'etica nonché in materia di trattamento dei dati personali.</p> <p>4) Segnalazione di conflitto di interessi;</p> <p>5) Controllo: controlli periodici sugli atti.</p> <p>6)) Doppia firma dei provvedimenti nel caso in cui il Responsabile del procedimento sia diverso dal responsabile del Servizio.</p>	<p>corso di ciascun anno.</p> <p>Il conflitto di interessi va segnalato prima di compiere attività.</p> <p>Controlli periodici a campione.</p> <p>Doppia firma per tutti i provvedimenti in cui è nominato un Responsabile del Procedimento</p>		<p>Formazione Almeno annuale</p> <p>Il conflitto di interessi va segnalato dall'interessato prima di compiere qualsiasi attività.</p> <p>Controlli come da regolamento</p> <p>Doppia firma: attuazione immediata.</p>
44	Utilizzo di rimedi di soluzioni delle controversie alternativi a quelli giurisdizionali	Utilizzo degli strumenti stragiudiziali di risoluzione delle controversie, come strumento per la modifica artificiosa del contenuto dei	MEDIO	Il rischio è valutato MEDIO in quanto, sebbene il rimedio richieda l'intervento di terze persone, la materia richiede comunque una particolare attenzione.	<p>1)Adeguata motivazione;</p> <p>2)Formazione del personale: al personale deve essere fornita adeguata formazione tecnico-giuridica e di orientamento all'etica nonché in materia di trattamento dei dati personali.</p>	<p>Motivazione ex art 3 L 241/1990.</p> <p>Adeguata formazione nel corso di ciascun anno.</p>		Formazione Almeno annuale

		contratti.						
45	Nomina collaudatore	Nomina di soggetti non rientranti in quelli di cui all'art. 102 del codice	MEDIO	Il rischio è valutato MEDIO in quanto, sebbene il processo non consenta ampi margini di discrezionalità, la materia richiede comunque una particolare attenzione.	<p>1) Adeguata motivazione;</p> <p>2) Trasparenza degli atti: devono essere pubblicati tutti gli atti e le informazioni previste nel D. Lgs 33/2013;</p> <p>3) Formazione del personale: al personale deve essere fornita adeguata formazione tecnico-giuridica e di orientamento all'etica nonché in materia di trattamento dei dati personali.</p> <p>4) Segnalazione di conflitto di interessi;</p> <p>5) Controllo: controlli periodici sugli atti.</p> <p>6) Doppia firma dei provvedimenti nel caso in cui il Responsabile del procedimento sia diverso dal responsabile del Servizio.</p>	<p>Motivazione ex art 3 L 241/1990.</p> <p>Pubblicazione immediatamente e comunque non oltre 15 giorni dall'atto;</p> <p>Adeguata formazione nel corso di ciascun anno.</p> <p>Il conflitto di interessi va segnalato prima di compiere attività.</p> <p>Controlli periodici a campione.</p> <p>Doppia firma per tutti i provvedimenti in cui è nominato un Responsabile del Procedimento</p>		<p>Pubblicazione immediata e comunque non oltre 15 giorni dall'atto</p> <p>Formazione Almeno annuale</p> <p>Il conflitto di interessi va segnalato dall'interessato prima di compiere qualsiasi attività.</p> <p>Controlli come da regolamento</p> <p>Doppia firma: attuazione immediata.</p>
46	Collaudo	Mancato svolgimento	Alto	Il rischio è valutato ALTO in quanto le	1) Trasparenza degli atti:	Adeguata		

	finale o verifica di conformità	delle verifiche nei tempi prescritti. Violazioni procedurali. Conflitto di interessi del verificatore.		procedure di affidamento di lavori, servizi e forniture, dati gli interessi economici che attivano, possono dare origine a comportamenti scorretti. E' necessario quindi approntare adeguate misure.	devono essere pubblicati tutti gli atti e le informazioni previste nel D. Lgs 33/2013; 2) Formazione del personale: al personale deve essere fornita adeguata formazione tecnico-giuridica e di orientamento all'etica nonché in materia di trattamento dei dati personali. 3) Segnalazione di conflitto di interessi..	formazione nel corso di ciascun anno. Il conflitto di interessi va segnalato prima di compiere attività.		Formazione Almeno annuale Il conflitto di interessi va segnalato dall'interessato prima di compiere qualsiasi attività.
47	Rilascio certificato di collaudo, verifica di conformità, attestato regolare esecuzione	Falsa attestazione nei collaudi e nelle verifiche finali. Conflitto di interessi.	ALTO	Il rischio è valutato ALTO in quanto le procedure di affidamento di lavori, servizi e forniture, dati gli interessi economici che attivano, possono dare origine a comportamenti scorretti. E' necessario quindi approntare adeguate misure.	1) Trasparenza degli atti: devono essere pubblicati tutti gli atti e le informazioni previste nel D. Lgs 33/2013; 2) Formazione del personale: al personale deve essere fornita adeguata formazione tecnico-giuridica e di orientamento all'etica nonché in materia di trattamento dei dati personali. 3) Segnalazione di conflitto di interessi..	Adeguate formazione nel corso di ciascun anno. Il conflitto di interessi va segnalato prima di compiere attività.		Formazione Almeno annuale Il conflitto di interessi va segnalato dall'interessato prima di compiere qualsiasi attività.
48	Programmazione fabbisogno personale e valutazioni eccedenze	Previsione di posti in organico superiore alle effettive necessità al fine di favorire assunzioni non necessarie per l'ente.	MEDIO	Il rischio è valutato MEDIO in quanto in esso intervengono più soggetti, tra cui il Segretario Comunale (RPCT) in sede di deliberazione ed il Revisore dei conti, il cui parere è obbligatorio.	1) Adeguate motivazione; 2) Trasparenza degli atti: devono essere pubblicati tutti gli atti e le informazioni previste nel D. Lgs 33/2013; 3) Formazione del personale: al personale deve essere fornita adeguata formazione tecnico-giuridica e di orientamento all'etica nonché in materia di	Motivazione ex art 3 L 241/1990. Pubblicazione immediatamente e comunque non oltre 15 giorni dall'atto; Adeguate formazione nel		Pubblicazione immediata e comunque non oltre 15 giorni dall'atto

		Situazioni di conflitti di interesse			trattamento dei dati personali. 4) Segnalazione di conflitto di interessi;	corso di ciascun anno. Il conflitto di interessi va segnalato prima di compiere attività.		Formazione Almeno annuale Il conflitto di interessi va segnalato dall'interessato prima di compiere qualsiasi attività.
49	Formazione del personale	Conflitti di interesse Selezione operatore esterno in modo irregolare.	MEDIO	Trattandosi di contratto d'appalto di servizi, dati gli interessi economici che attiva, potrebbe celare comportamenti scorretti a favore di taluni operatori in danno di altri.	1) Adeguate motivazione; 2) Trasparenza degli atti: devono essere pubblicati tutti gli atti e le informazioni previste nel D. Lgs 33/2013; 3) Formazione del personale: al personale deve essere fornita adeguata formazione tecnico-giuridica e di orientamento all'etica nonché in materia di trattamento dei dati personali. 4) Controllo: controlli periodici sugli atti. 5) Doppia firma dei provvedimenti nel caso in cui il Responsabile del procedimento sia diverso dal responsabile del Servizio.	Motivazione ex art 3 L 241/1990. Pubblicazione immediatamente e comunque non oltre 15 giorni dall'atto; Adeguate formazione nel corso di ciascun anno. Il conflitto di interessi va segnalato prima di compiere attività. Doppia firma per tutti i provvedimenti in cui è nominato un Responsabile del		Pubblicazione immediatamente e comunque non oltre 15 giorni dall'atto Formazione Almeno annuale Il conflitto di interessi va segnalato dall'interessato prima di compiere qualsiasi

						Procedimento		attività. Controlli come da regolamento Doppia firma: attuazione immediata.
50	Gestione pratiche pensionistiche e trattamento indennità di servizio	Ingiustificata dilatazione dei termini di legge. Omessi controlli e verifiche. Errati conteggi.	BASSO	Il rischio è BASSO in ragione del coinvolgimento nel processo di altri enti (INPS)	1) Formazione del personale: al personale deve essere fornita adeguata formazione tecnico-giuridica ⁵¹	Adeguate formazione nel corso di ciascun anno.		Formazione Almeno annuale
51	Concorso/Selezione per l'assunzione di personale	Previsione nel bando di requisiti di accesso personalizzati. Selezione pilotata per conflitto di interesse di uno dei Commissari. Irregolare composizione della commissione finalizzata al reclutamento di particolari candidati. Inosservanza delle regole procedurali	ALTO	Il rischio è valutato ALTO in quanto le procedure di assunzione possono dare origine a comportamenti scorretti. E' necessario quindi approntare adeguate misure.	1) Adeguata motivazione; 2) Trasparenza degli atti: devono essere pubblicati tutti gli atti e le informazioni previste nel D. Lgs 33/2013; 3) Formazione del personale: al personale deve essere fornita adeguata formazione tecnico-giuridica e di orientamento all'etica nonché in materia di trattamento dei dati personali. 4) Conflitto di interessi; 5) Controllo: controlli periodici sugli atti. 6) Doppia firma dei	Motivazione ex art 3 L 241/1990. Pubblicazione immediatamente e comunque non oltre 15 giorni dall'atto; Adeguate formazione nel corso di ciascun anno. Il conflitto di interessi va segnalato prima di compiere attività.		Pubblicazione immediata e comunque non oltre 15 giorni dall'atto Formazione Almeno annuale Il conflitto di interessi

		<p>poste a garanzia della trasparenza e dell'imparzialità della selezione.</p> <p>Ritardo e/o scarsa pubblicizzazione atti al fine di scoraggiare ricorsi.</p>			<p>provvedimenti nel caso in cui il Responsabile del procedimento sia diverso dal responsabile del Servizio.</p>	<p>Controlli periodici a campione.</p> <p>Doppia firma per tutti i provvedimenti in cui è nominato un Responsabile del Procedimento</p>		<p>va segnalato dall'interessato prima di compiere qualsiasi attività.</p> <p>Controlli come da regolamento</p> <p>Doppia firma: attuazione immediata.</p>
52	Nomina Commission e di concorso	<p>Selezione pilotata per situazione di conflitto di interesse di uno dei Commissari.</p> <p>Violazione regole procedurali.</p>	ALTO	<p>Il rischio è valutato ALTO in quanto le procedure di assunzione possono dare origine a comportamenti scorretti. E' necessario quindi approntare adeguate misure</p>	<p>1)Adeguate motivazione; 2) Trasparenza degli atti: devono essere pubblicati tutti gli atti e le informazioni previste nel D. Lgs 33/2013; 3) Formazione del personale: al personale deve essere fornita adeguata formazione tecnico-giuridica e di orientamento all'etica nonché in materia di trattamento dei dati personali. 4) Conflitto di interessi; 5)Controllo: controlli periodici sugli atti. 6) Doppia firma dei provvedimenti nel caso in cui il Responsabile del procedimento sia diverso dal responsabile del Servizio.</p>	<p>Motivazione ex art 3 L 241/1990.</p> <p>Pubblicazione immediatamente e comunque non oltre 15 giorni dall'atto;</p> <p>Adeguate formazione nel corso di ciascun anno.</p> <p>Il conflitto di interessi va segnalato prima di compiere attività.</p> <p>Controlli periodici a campione.</p>		<p>Pubblicazione immediatamente e comunque non oltre 15 giorni dall'atto</p> <p>Formazione Almeno annuale</p> <p>Il conflitto di interessi va segnalato dall'interessato prima di</p>

						Doppia firma per tutti i provvedimenti in cui è nominato un Responsabile del Procedimento		<p>compiere qualsiasi attività.</p> <p>Controlli come da regolamento</p> <p>Doppia firma: attuazione immediata.</p>
53	Selezione per l'affidamento di incarico professionale	<p>previsioni nell'atto indittivo della procedura di requisiti personalizzati per favorire la ripetizione degli affidamenti a precedenti professionisti.</p> <p>scarsa trasparenza nel conferimento dell'incarico.</p> <p>violazione di regole procedurali.</p> <p>conflitto di interessi.</p>	ALTO	Il rischio è valutato ALTO in quanto le procedure di affidamenti di incarico possono dare luogo a comportamenti scorretti. E' necessario quindi approntare adeguate misure	<p>1) Adeguata motivazione;</p> <p>2) Pubblicità e Trasparenza degli atti: devono essere pubblicati tutti gli atti e le informazioni previste nel D. Lgs 33/2013;</p> <p>3) Formazione del personale: al personale deve essere fornita adeguata formazione tecnico-giuridica e di orientamento all'etica nonché in materia di trattamento dei dati personali.</p> <p>4) Controllo: controlli periodici sugli atti.</p> <p>5) Conflitto di interessi;</p> <p>6) Doppia firma dei provvedimenti nel caso in cui il Responsabile del procedimento sia diverso dal responsabile del Servizio.</p>	<p>Motivazione ex art 3 L 241/1990. Pubblicazione immediatamente e comunque non oltre 15 giorni dall'atto;</p> <p>Adeguata formazione nel corso di ciascun anno.</p> <p>Il conflitto di interessi va segnalato prima di compiere attività.</p> <p>Controlli periodici a campione.</p> <p>Doppia firma per tutti i provvedimenti in cui è nominato un</p>	<p>Pubblicazione immediatamente e comunque non oltre 15 giorni dall'atto</p> <p>Formazione Almeno annuale</p> <p>Il conflitto di interessi va segnalato dall'interessato prima di compiere qualsiasi</p>	

						Responsabile del Procedimento		attività. Controlli come da regolamento Doppia firma: attuazione immediata.
54	Gestione giuridica del personale (Permessi, Ferie, ecc.)	Violazione o irregolare applicazione di norme, anche interne, al fine di favorire determinati dipendenti. Conflitto di interesse.	BASSO	Il rischio è BASSO in quanto si tratta di processo che non ammette margini di discrezionalità. Inoltre, i vantaggi che produce in favore dei terzi sono di valore, in genere, assai contenuto.	1) Formazione del personale: al personale deve essere fornita adeguata formazione tecnico-giuridica e di orientamento all'etica nonché in materia di trattamento dei dati personali. 2) Controllo: controlli sulle presenze in servizio.	Adeguata formazione nel corso di ciascun anno. Controlli periodici		Formazione Almeno annuale Controllo almeno settimanale sulle presenze
55	Rilevamento presenza in servizio	Interventi manuali non autorizzati sulla procedura, al fine di favorire il dipendente	MEDIO	Il rischio è MEDIO , in quanto periodicamente vengono trasmessi i rapporti sul rilevamento delle presenze e più uffici hanno accesso al programma di rilevamento presenze.	1) Formazione del personale: al personale deve essere fornita adeguata formazione tecnico-giuridica e di orientamento all'etica nonché in materia di trattamento dei dati personali. 2) Controllo: controlli sulle presenze in servizio.	Adeguata formazione nel corso di ciascun anno. Controlli periodici		Formazione Almeno annuale Controllo almeno settimanale sulle presenze

56	Nomina posizioni organizzative	Previsione di ruoli e competenze non rispondenti alle effettive necessità. Conflitto di interessi	BASSO	Il rischio è BASSO in quanto esigenze di contenimento della spesa di personale impongono di contenere la spesa per gli incarichi di posizione organizzativa.	1) Publicità e Trasparenza degli atti: devono essere pubblicati tutti gli atti e le informazioni previste nel D. Lgs 33/2013; 2) Segnalazione di conflitto di interessi;	Publicazione immediatamente e comunque non oltre 15 giorni dall'atto; Il conflitto di interessi va segnalato prima di compiere attività		Publicazione immediatamente e comunque non oltre 15 giorni dall'atto Il conflitto di interessi va segnalato dall'interessato prima di compiere qualsiasi attività.
57	Indennità delle posizioni organizzative	Discrezionalità nella individuazione delle indennità. Conflitto di interessi. Violazione regole procedurali, anche interne.	BASSO	Il rischio è valutato BASSO in quanto l'ente ha approvato un regolamento per la pesatura che prevede l'attribuzione delle relative operazioni a soggetto esterno (N.V.).	1) Adeguate motivazione; 2) Trasparenza e pubblicità degli atti: devono essere pubblicati tutti gli atti e le informazioni previste nel D. Lgs 33/2013;	Motivazione ex art 3 L 241/1990. Publicazione immediatamente e comunque non oltre 15 giorni dall'atto; Adeguate formazione nel corso di ciascun anno. Controlli periodici a campione		Publicazione immediatamente e comunque non oltre 15 giorni dall'atto
58	Selezione per l'attribuzione di	Definizione di criteri di selezione non coerenti con il vigente Sistema di misurazione e	BASSO	Il rischio è MEDIO in ragione dell'interesse dei dipendenti. Si ritiene necessario approntare adeguate	1) Adeguate motivazione; 2) Publicità e Trasparenza degli atti: devono essere pubblicati tutti gli atti e le	Motivazione ex art 3 L 241/1990. Publicazione		Publicazione immediatamente e

	progressioni economiche	<p>valutazione della performance.</p> <p>Violazione regole procedurali, anche interne.</p> <p>Assenza di trasparenza.</p> <p>Motivazione non adeguata dei provvedimenti, ivi compresa la graduatoria in relazione ai punteggi.</p> <p>Conflitto di interessi.</p>		<p>misure.</p>	<p>informazioni previste nel D. Lgs 33/2013;</p> <p>3) Formazione del personale: al personale deve essere fornita adeguata formazione tecnico-giuridica e di orientamento all'etica nonché in materia di trattamento dei dati personali.</p> <p>4) Controllo: controlli periodici sugli atti.</p>	<p>immediatamente e comunque non oltre 15 giorni dall'atto;</p> <p>Adeguate formazione nel corso di ciascun anno.</p> <p>Controlli periodici a campione</p>		<p>comunque non oltre 15 giorni dall'atto</p> <p>Formazione Almeno annuale</p> <p>Controlli come da regolamento</p>
59	Relazioni Sindacali (Informazioni, ecc)	<p>Violazione di regole procedurali normative e contrattuali, anche interne.</p> <p>Conflitto di interesse.</p>	BASSO	<p>Il rischio è BASSO perché il processo non consente margini di discrezionalità significativi.</p>	<p>1) Pubblicità e Trasparenza degli atti: devono essere pubblicati tutti gli atti e le informazioni previste nel D. Lgs 33/2013;</p>	<p>Pubblicazione immediatamente e comunque non oltre 15 giorni dall'atto;</p>		<p>Pubblicazione immediatamente e comunque non oltre 15 giorni dall'atto.</p>
60	Contrattazioni integrative decentrata	<p>Violazione di regole procedurali normative e contrattuali, anche interne.</p> <p>Conflitto di interesse.</p>	BASSO	<p>Il rischio è BASSO perché il processo non consente margini di discrezionalità significativi.</p>	<p>1) Pubblicità e Trasparenza degli atti: devono essere pubblicati tutti gli atti e le informazioni previste nel D. Lgs 33/2013;</p> <p>2) Segnalazione di conflitto di interessi;</p>	<p>Pubblicazione immediatamente e comunque non oltre 15 giorni dall'atto;</p> <p>Il conflitto di interessi va segnalato prima di compiere attività</p>		<p>Pubblicazione immediatamente e comunque non oltre 15 giorni dall'atto</p> <p>Il conflitto</p>

								di interessi va segnalato dall'interessato prima di compiere qualsiasi attività.
61	Erogazione salario Accessorio collegato alla performance	Violazione regole procedurali, creando discriminazioni tra i dipendenti. Conflitto di interessi.	BASSO	Il rischio è BASSO perché il processo non consente margini di discrezionalità significativi.	1) Adeguata motivazione; 2) Pubblicità e Trasparenza degli atti: devono essere pubblicati tutti gli atti e le informazioni previste nel D. Lgs 33/2013; 3) Formazione del personale: al personale deve essere fornita adeguata formazione tecnico-giuridica e di orientamento all'etica nonché in materia di trattamento dei dati personali. 4) Controllo: controlli periodici sugli atti.	Motivazione ex art 3 L 241/1990. Pubblicazione immediatamente e comunque non oltre 15 giorni dall'atto; Adeguata formazione nel corso di ciascun anno. Controlli periodici a campione.		Pubblicazione immediatamente e comunque non oltre 15 giorni dall'atto Formazione Almeno annuale Controlli come da regolamento
62	Erogazione di indennità previste dal Contratto integrativo decentrato	Violazione regole procedurali, normative e contrattuali. Conflitto di interessi. Discriminazione tra i dipendenti.	BASSO	Il rischio è BASSO perché il processo non consente margini di discrezionalità significativi.	1) Trasparenza degli atti: devono essere pubblicati tutti gli atti e le informazioni previste nel D. Lgs 33/2013; Controllo: controlli periodici sugli atti, anche a campione, come da regolamento comunale sui controlli.	Pubblicazione immediatamente e comunque non oltre 15 giorni dall'atto; Controlli periodici a campione.		Pubblicazione immediatamente e comunque non oltre 15 giorni dall'atto

								Controlli come da regolamento
63	Erogazione incentivi previsti dalla legge (ad ex art 113 del D. Lgs 50/2016)	Violazione regole procedurali anche interne. Conflitto di interessi: il beneficiario dell'incentivo liquida a sé medesimo.	BASSO	Il rischio è BASSO perché il processo non consente margini di discrezionalità significativi.	<p>1) Adeguata motivazione;</p> <p>2) Trasparenza degli atti: devono essere pubblicati tutti gli atti e le informazioni previste nel D. Lgs 33/2013;</p> <p>3) Formazione del personale: al personale deve essere fornita adeguata formazione tecnico-giuridica e di orientamento all'etica nonché in materia di trattamento dei dati personali.</p> <p>4) segnalazione conflitto di interessi</p> <p>5) Controllo: controlli periodici sugli atti, anche a campione, come da regolamento comunale sui controlli.</p>	<p>Motivazione ex art 3 L 241/1990.</p> <p>Pubblicazione immediatamente e comunque non oltre 15 giorni dall'atto;</p> <p>Adeguata formazione nel corso di ciascun anno.</p> <p>Il conflitto di interessi va segnalato prima di compiere attività.</p> <p>Controlli periodici a campione.</p>		<p>Pubblicazione immediatamente e comunque non oltre 15 giorni dall'atto</p> <p>Formazione Almeno annuale</p> <p>Il conflitto di interessi va segnalato dall'interessato prima di compiere qualsiasi attività.</p> <p>Controlli come da regolamento</p>
64	Erogazione	Conflitto di interessi.	MEDIO	Il rischio è MEDIO in quanto il processo	1) Adeguata motivazione;	Motivazione ex art		Pubblicazio

<p>di sovvenzioni, contributi, nonché attribuzione di vantaggi economici di qualunque genere a persone ed enti pubblici e privati</p>	<p>Erogazione di contributi senza la rendicontazione della spesa da parte del beneficiario.</p>			<p>non consente ampi margini di discrezionalità, ma riguarda comunque interessi economici in capo a terzi.</p>	<p>2) Trasparenza degli atti: devono essere pubblicati tutti gli atti e le informazioni previste nel D. Lgs 33/2013;</p> <p>3) Formazione del personale: al personale deve essere fornita adeguata formazione tecnico-giuridica e di orientamento all'etica nonché in materia di trattamento dei dati personali.</p> <p>4) segnalazione conflitto di interessi</p> <p>5) Doppia firma dei provvedimenti nel caso in cui il Responsabile del procedimento sia diverso dal responsabile del Servizio</p> <p>6) Controllo: controlli periodici sugli atti, anche a campione, come da regolamento comunale sui controlli.</p> <p>7) Adozione di specifico Regolamento o verifica di quello esistente</p>	<p>3 L 241/1990.</p> <p>Pubblicazione immediatamente e comunque non oltre 15 giorni dall'atto;</p> <p>Adeguate formazione nel corso di ciascun anno.</p> <p>Il conflitto di interessi va segnalato prima di compiere attività.</p> <p>Controlli periodici a campione.</p> <p>Doppia firma per tutti i provvedimenti in cui è nominato un Responsabile del Procedimento</p>		<p>ne immediatamente e comunque non oltre 15 giorni dall'atto</p> <p>Formazione Almeno annuale</p> <p>Il conflitto di interessi va segnalato dall'interessato prima di compiere qualsiasi attività.</p> <p>Controlli come da regolamento</p> <p>Doppia firma: immediata</p> <p>Nuovo regolamento o verifica</p>
---	---	--	--	--	--	--	--	---

								di quello esistente: entro l'anno.
65	Gestione di finanziamenti regionali	<p>Conflitto di interessi.</p> <p>Violazione regole procedurali.</p> <p>Dilatazione ingiustificata dei tempi previsti</p>	BASSO	Il rischio è BASSO perché il processo non consente margini di discrezionalità significativi.	<p>1) Trasparenza degli atti: devono essere pubblicati tutti gli atti e le informazioni previste nel D. Lgs 33/2013;</p> <p>2) Formazione del personale: al personale deve essere fornita adeguata formazione tecnico-giuridica e di orientamento all'etica nonché in materia di trattamento dei dati personali..</p> <p>3) Segnalazione conflitti di interessi;</p> <p>4) Doppia firma dei provvedimenti nel caso in cui il Responsabile del procedimento sia diverso dal responsabile del Servizio</p> <p>5) Controllo: controlli periodici sugli atti, anche a campione, come da regolamento comunale sui controlli.</p>	<p>Pubblicazione immediatamente e comunque non oltre 15 giorni dall'atto;</p> <p>Adeguate formazione nel corso di ciascun anno.</p> <p>Il conflitto di interessi va segnalato prima di compiere attività.</p> <p>Doppia firma per tutti i provvedimenti in cui è nominato un Responsabile del Procedimento</p> <p>Controlli periodici a campione.</p>		<p>Pubblicazione immediatamente e comunque non oltre 15 giorni dall'atto</p> <p>Formazione Almeno annuale</p> <p>Il conflitto di interessi va segnalato dall'interessato prima di compiere qualsiasi attività.</p> <p>Controlli come da regolamento</p> <p>Doppia</p>

								firma: attuazione immediata.
66	Tenuta ed aggiornamento inventario e patrimonio	Omesso aggiornamento Inventario e patrimonio a seguito di modifiche della consistenza.	MEDIO	Il rischio è MEDIO in quanto gli uffici potrebbero non interagire correttamente tra loro.	1) Formazione del personale: al personale deve essere fornita adeguata formazione tecnico-giuridica e di orientamento all'etica nonché in materia di trattamento dei dati personali..	Adeguata formazione nel corso di ciascun anno.		Formazione Almeno annuale
67	Attribuzione rimborsi/ Missioni ai dipendenti/ Amministratori	Erronea applicazione delle disposizioni vigenti al fine di attribuire indebiti vantaggi economici. Conflitto di interessi.	BASSO	Il rischio è BASSO perché il processo non consente margini di discrezionalità significativi	<p>1) Trasparenza degli atti: devono essere pubblicati tutti gli atti e le informazioni previste nel D. Lgs 33/2013;</p> <p>2) Formazione del personale: al personale deve essere fornita adeguata formazione tecnico-giuridica e di orientamento all'etica nonché in materia di trattamento dei dati personali..</p> <p>3) Segnalazione di conflitto di interessi;</p> <p>4) Controllo: controlli periodici sugli atti, anche a campione, come da regolamento comunale sui controlli.</p> <p>5) Doppia firma dei provvedimenti nel caso in cui il Responsabile del procedimento sia diverso dal responsabile del Servizio</p> <p>6) Adozione di specifico Regolamento o verifica di</p>	<p>Pubblicazione immediatamente e comunque non oltre 15 giorni dall'atto;</p> <p>Adeguata formazione nel corso di ciascun anno.</p> <p>Il conflitto di interessi va segnalato prima di compiere attività.</p> <p>Controlli periodici a campione.</p> <p>Doppia firma per tutti i provvedimenti in cui è nominato un Responsabile del Procedimento.</p>		<p>Pubblicazione immediatamente e comunque non oltre 15 giorni dall'atto</p> <p>Formazione Almeno annuale</p> <p>Il conflitto di interessi va segnalato dall'interessato prima di compiere qualsiasi attività.</p> <p>Controlli</p>

					quello esistente			come da regolamento Doppia firma: attuazione immediata. Nuovo regolamento o verifica di quello esistente: entro l'anno.
68	Gestione dei proventi da sanzioni per violazione del Codice della Strada	<p>Conflitto di interessi.</p> <p>Violazione regole procedurali.</p> <p>Dilatazione ingiustificata dei tempi previsti dalla legge per gli accertamenti e le notifiche.</p>	Basso	Il rischio è BASSO perché il processo non consente margini di discrezionalità significativi.	<p>1) Formazione del personale: al personale deve essere fornita adeguata formazione tecnico-giuridica e di orientamento all'etica nonché in materia di trattamento dei dati personali.</p> <p>2) Segnalazione di conflitto di interessi;</p>	<p>Adeguata formazione nel corso di ciascun anno.</p> <p>Il conflitto di interessi va segnalato prima di compiere attività.</p>		<p>Formazione Almeno annuale</p> <p>Il conflitto di interessi va segnalato dall'interessato prima di compiere qualsiasi attività.</p>
69	Gestione ordinaria dell'entrata	Violazione regole procedurali.	Basso	Il rischio è BASSO perché il processo non consente margini di discrezionalità significativi ed inoltre non attiva rilevanti	1) Trasparenza degli atti: devono essere pubblicati tutti gli atti e le informazioni	Pubblicazione immediatamente e comunque non		Pubblicazione immediata

		Conflitto di interessi.		vantaggi economici.	<p>previste nel D. Lgs 33/2013;</p> <p>2) Formazione del personale: al personale deve essere fornita adeguata formazione tecnico-giuridica e di orientamento all'etica nonché in materia di trattamento dei dati personali.</p> <p>3) Segnalazione di conflitto di interessi;</p> <p>4) Controllo: controlli periodici sugli atti, anche a campione, come da regolamento comunale sui controlli.</p> <p>5) Doppia firma dei provvedimenti nel caso in cui il Responsabile del procedimento sia diverso dal responsabile del Servizio</p>	<p>oltre 15 giorni dall'atto;</p> <p>Adeguata formazione nel corso di ciascun anno.</p> <p>Il conflitto di interessi va segnalato prima di compiere attività.</p> <p>Controlli periodici a campione.</p> <p>Doppia firma per tutti i provvedimenti in cui è nominato un Responsabile del Procedimento.</p>		<p>mente e comunque non oltre 15 giorni dall'atto</p> <p>Formazione Almeno annuale</p> <p>Il conflitto di interessi va segnalato dall'interessato prima di compiere qualsiasi attività.</p> <p>Controlli come da regolamento</p> <p>Doppia firma: attuazione immediata.</p>
70	Gestione ordinaria della spesa	Violazione regole procedurali. Dilatazione ingiustificata dei tempi di pagamento.	MEDIO	Il Rischio è MEDIO in quanto gli uffici potrebbero ingiustificatamente ritardare i pagamenti, si rende pertanto necessario approntare adeguate misure.	<p>1) Trasparenza degli atti: devono essere pubblicati tutti gli atti e le informazioni previste nel D. Lgs 33/2013;</p> <p>2) Formazione del personale:</p>	<p>Pubblicazione immediatamente e comunque non oltre 15 giorni dall'atto;</p>		<p>Pubblicazione immediatamente e comunque non oltre 15</p>

					<p>al personale deve essere fornita adeguata formazione tecnico-giuridica e di orientamento all'etica nonché in materia di trattamento dei dati personali.</p> <p>3) Segnalazione di conflitto di interessi;</p> <p>4) Controllo: controlli periodici sugli atti, anche a campione, come da regolamento comunale sui controlli.</p> <p>5) Doppia firma dei provvedimenti nel caso in cui il Responsabile del procedimento sia diverso dal responsabile del Servizio</p>	<p>Adeguata formazione nel corso di ciascun anno.</p> <p>Il conflitto di interessi va segnalato prima di compiere attività.</p> <p>Controlli periodici a campione.</p> <p>Doppia firma per tutti i provvedimenti in cui è nominato un Responsabile del Procedimento.</p>		<p>giorni dall'atto</p> <p>Formazione Almeno annuale</p> <p>Il conflitto di interessi va segnalato dall'interessato prima di compiere qualsiasi attività.</p> <p>Controlli come da regolamento</p> <p>Doppia firma: attuazione immediata.</p>
71	Stipendi del personale	Violazione regole procedurali. Dilatazione ingiustificata dei tempi di pagamento.	BASSO	Il rischio è BASSO perché il processo non consente margini di discrezionalità significativi	1) Formazione del personale: al personale deve essere fornita adeguata formazione tecnico-giuridica e di orientamento all'etica nonché in materia di trattamento dei dati personali.	Adeguata formazione nel corso di ciascun anno.		Formazione Almeno annuale
72	Diritti di	Violazione regole procedurali.	BASSO	Il rischio è BASSO perché il processo non consente margini di discrezionalità	1) Trasparenza degli atti: devono essere pubblicati tutti	Pubblicazione immediatamente e		Pubblicazione

	rogito			significativi	<p>gli atti e le informazioni previste nel D. Lgs 33/2013;</p> <p>2) Controllo: controlli periodici sugli atti, anche a campione, come da regolamento comunale sui controlli.</p> <p>3) Doppia firma dei provvedimenti nel caso in cui il Responsabile del procedimento sia diverso dal responsabile del Servizio</p>	<p>comunque non oltre 15 giorni dall'atto;</p> <p>Controlli periodici a campione.</p> <p>Doppia firma per tutti i provvedimenti in cui è nominato un Responsabile del Procedimento.</p>		<p>immediata e comunque non oltre 15 giorni dall'atto</p> <p>Il conflitto di interessi va segnalato dall'interessato prima di compiere qualsiasi attività.</p> <p>Controlli come da regolamento</p> <p>Doppia firma: attuazione immediata.</p>
73	Tributi locali	<p>Violazione regole procedurali.</p> <p>Conflitto di interessi.</p> <p>Ingiustificata dilatazione dei termini di legge</p> <p>Disparità di trattamento</p>	MEDIO	<p>Il Rischio è valutato MEDIO in quanto gli uffici potrebbero ingiustificatamente ritardare le riscossioni o non effettuare i dovuti accertamenti, si rende pertanto necessario approntare adeguate misure.</p>	<p>1) Trasparenza degli atti: devono essere pubblicati tutti gli atti e le informazioni previste nel D. Lgs 33/2013;</p> <p>2) Formazione del personale: al personale deve essere fornita adeguata formazione tecnico-giuridica e di orientamento all'etica nonché in materia di trattamento dei</p>	<p>Pubblicazione immediatamente e comunque non oltre 15 giorni dall'atto;</p> <p>Adeguate formazione nel corso di ciascun anno.</p>		<p>Pubblicazione immediatamente e comunque non oltre 15 giorni dall'atto</p>

					<p>dati personali</p> <p>3) Segnalazione di conflitto di interessi;</p> <p>4) Controllo: controlli periodici sugli atti, anche a campione, come da regolamento comunale sui controlli.</p> <p>5) Doppia firma dei provvedimenti nel caso in cui il Responsabile del procedimento sia diverso dal responsabile del Servizio</p> <p>6) Adozione di specifico regolamento o verifica di quello esistente (specie in ordine alle condizioni per l'accesso al beneficio della rateizzazione).</p>	<p>Il conflitto di interessi va segnalato prima di compiere attività.</p> <p>Controlli periodici a campione.</p> <p>Doppia firma per tutti i provvedimenti in cui è nominato un Responsabile del Procedimento.</p>		<p>Formazione Almeno annuale</p> <p>Il conflitto di interessi va segnalato dall'interessato prima di compiere qualsiasi attività.</p> <p>Controlli come da regolamento o</p> <p>Doppia firma: attuazione immediata.</p> <p>Nuovo regolamento o o verifica di quello esistente: entro l'anno</p>
74	Manutenzione delle strade e delle aree pubbliche	Violazione regole procedurali. Conflitto di interessi. Mancata verifica corretta esecuzione	MEDIO	Il rischio è valutato MEDIO in quanto gli uffici potrebbero impropriamente utilizzare i propri poteri e competenze per ottenere utilità a proprio vantaggio, vanno pertanto approntate adeguate	1) Trasparenza degli atti: devono essere pubblicati tutti gli atti e le informazioni previste nel D. Lgs 33/2013;	Pubblicazione immediatamente e comunque non oltre 15 giorni		Pubblicazione immediatamente e comunque

	(Esternalizzazione)	manutenzione del contratto.		<p>misure.</p> <p>2) Formazione del personale: al personale deve essere fornita adeguata formazione tecnico-giuridica e di orientamento all'etica nonché in materia di trattamento dei dati personali</p> <p>3) Segnalazione di conflitto di interessi;</p> <p>4) Controllo: controlli periodici sugli atti, anche a campione, come da regolamento comunale sui controlli.</p> <p>5) Doppia firma dei provvedimenti nel caso in cui il Responsabile del procedimento sia diverso dal responsabile del Servizio</p>	<p>dall'atto;</p> <p>Adeguata formazione nel corso di ciascun anno.</p> <p>Il conflitto di interessi va segnalato prima di compiere attività.</p> <p>Controlli periodici a campione.</p> <p>Doppia firma per tutti i provvedimenti in cui è nominato un Responsabile del Procedimento.</p>		<p>non oltre 15 giorni dall'atto</p> <p>Formazione Almeno annuale</p> <p>Il conflitto di interessi va segnalato dall'interessato prima di compiere qualsiasi attività.</p> <p>Controlli come da regolamento</p> <p>Doppia firma: attuazione immediata.</p>
75	Rimozione neve e ghiaccio su strade e aree pubbliche (Esternalizzazione)	Violazione regole procedurali. Conflitto di interessi. Mancata verifica corretta esecuzione del contratto.	MEDIO	<p>Il rischio è valutato MEDIO in quanto gli uffici potrebbero impropriamente utilizzare i propri poteri e competenze per ottenere utilità a proprio vantaggio, vanno pertanto approntate adeguate misure.</p>	<p>1) Trasparenza degli atti: devono essere pubblicati tutti gli atti e le informazioni previste nel D. Lgs 33/2013;</p> <p>2) Formazione del personale: al personale deve essere fornita adeguata formazione</p>	<p>Pubblicazione immediatamente e comunque non oltre 15 giorni dall'atto;</p> <p>Adeguata formazione nel</p>	<p>Pubblicazione immediatamente e comunque non oltre 15 giorni</p>

	zione)				<p>tecnico-giuridica e di orientamento all'etica nonché in materia di trattamento dei dati personali</p> <p>3) Segnalazione di conflitto di interessi;</p> <p>4) Controllo: controlli periodici sugli atti, anche a campione, come da regolamento comunale sui controlli.</p> <p>5) Doppia firma dei provvedimenti nel caso in cui il Responsabile del procedimento sia diverso dal responsabile del Servizio.</p>	<p>corso di ciascun anno.</p> <p>Il conflitto di interessi va segnalato prima di compiere attività.</p> <p>Controlli periodici a campione.</p> <p>Doppia firma per tutti i provvedimenti in cui è nominato un Responsabile del Procedimento.</p>		<p>dall'atto</p> <p>Formazione Almeno annuale</p> <p>Il conflitto di interessi va segnalato dall'interessato prima di compiere qualsiasi attività.</p> <p>Controlli come da regolamento</p> <p>Doppia firma: attuazione immediata.</p>
76	Manutenzione cimiteri	Violazione regole procedurali. Conflitto di interessi. Mancata verifica corretta esecuzione del contratto.	MEDIO	Il rischio è valutato MEDIO in quanto gli uffici potrebbero impropriamente utilizzare i propri poteri e competenze per ottenere utilità a proprio vantaggio, vanno pertanto approntate adeguate misure.	<p>1) Trasparenza degli atti: devono essere pubblicati tutti gli atti e le informazioni previste nel D. Lgs 33/2013;</p> <p>2) Formazione del personale: al personale deve essere fornita adeguata formazione tecnico-giuridica e di orientamento all'etica nonché</p>	<p>Pubblicazione immediatamente e comunque non oltre 15 giorni dall'atto;</p> <p>Adeguate formazione nel corso di ciascun anno.</p>		<p>Pubblicazione immediatamente e comunque non oltre 15 giorni dall'atto</p>

					<p>in materia di trattamento dei dati personali</p> <p>3) Segnalazione di conflitto di interessi;</p> <p>4) Controllo: controlli periodici sugli atti, anche a campione, come da regolamento comunale sui controlli.</p> <p>5) Doppia firma dei provvedimenti nel caso in cui il Responsabile del procedimento sia diverso dal responsabile del Servizio</p>	<p>Il conflitto di interessi va segnalato prima di compiere attività.</p> <p>Controlli periodici a campione.</p> <p>Doppia firma per tutti i provvedimenti in cui è nominato un Responsabile del Procedimento.</p>		<p>Formazione Almeno annuale</p> <p>Il conflitto di interessi va segnalato dall'interessato prima di compiere qualsiasi attività.</p> <p>Controlli come da regolamento</p> <p>Doppia firma: attuazione immediata.</p>
77	Servizi di custodia dei cimiteri	Violazione regole procedurali. Conflitto di interessi. Mancata verifica corretta esecuzione del contratto.	MEDIO	Il rischio è valutato MEDIO in quanto gli uffici potrebbero impropriamente utilizzare i propri poteri e competenze per ottenere utilità a proprio vantaggio, vanno pertanto approntate adeguate misure.	<p>1) Trasparenza degli atti: devono essere pubblicati tutti gli atti e le informazioni previste nel D. Lgs 33/2013;</p> <p>2) Formazione del personale: al personale deve essere fornita adeguata formazione tecnico-giuridica e di orientamento all'etica nonché in materia di trattamento dei dati personali</p> <p>3) Segnalazione di conflitto di</p>	<p>Pubblicazione immediatamente e comunque non oltre 15 giorni dall'atto;</p> <p>Adeguate formazione nel corso di ciascun anno.</p> <p>Il conflitto di interessi va segnalato prima di</p>		<p>Pubblicazione immediata e comunque non oltre 15 giorni dall'atto</p> <p>Formazione Almeno</p>

					<p>interessi;</p> <p>4) Controllo: controlli periodici sugli atti, anche a campione, come da regolamento comunale sui controlli.</p> <p>5) Doppia firma dei provvedimenti nel caso in cui il Responsabile del procedimento sia diverso dal responsabile del Servizio .</p>	<p>compiere attività.</p> <p>Controlli periodici a campione.</p> <p>Doppia firma per tutti i provvedimenti in cui è nominato un Responsabile del Procedimento.</p>		<p>annuale</p> <p>Il conflitto di interessi va segnalato dall'interessato prima di compiere qualsiasi attività.</p> <p>Controlli come da regolamento</p> <p>Doppia firma: attuazione immediata.</p>
78	Manutenzione degli immobili e degli impianti di proprietà del Comune	Violazione regole procedurali. Conflitto di interessi. Mancata verifica corretta esecuzione del contratto.	MEDIO	Il rischio è valutato MEDIO in quanto gli uffici potrebbero impropriamente utilizzare i propri poteri e competenze per ottenere utilità a proprio vantaggio, vanno pertanto approntate adeguate misure.	<p>1) Trasparenza degli atti: devono essere pubblicati tutti gli atti e le informazioni previste nel D. Lgs 33/2013;</p> <p>2) Formazione del personale: al personale deve essere fornita adeguata formazione tecnico-giuridica e di orientamento all'etica nonché in materia di trattamento dei dati personali</p> <p>3) Segnalazione di conflitto di interessi;</p>	<p>Pubblicazione immediatamente e comunque non oltre 15 giorni dall'atto;</p> <p>Adeguate formazione nel corso di ciascun anno.</p> <p>Il conflitto di interessi va segnalato prima di compiere attività.</p>		<p>Pubblicazione immediatamente e comunque non oltre 15 giorni dall'atto</p> <p>Formazione Almeno annuale</p>

					<p>4) Controllo: controlli periodici sugli atti, anche a campione, come da regolamento comunale sui controlli.</p> <p>5) Doppia firma dei provvedimenti nel caso in cui il Responsabile del procedimento sia diverso dal responsabile del Servizio</p>	<p>Controlli periodici a campione.</p> <p>Doppia firma per tutti i provvedimenti in cui è nominato un Responsabile del Procedimento.</p>		<p>Il conflitto di interessi va segnalato dall'interessato prima di compiere qualsiasi attività.</p> <p>Controlli come da regolamento</p> <p>Doppia firma: attuazione immediata.</p>
79	Manutenzione degli edifici scolastici	Violazione regole procedurali. Conflitto di interessi. Mancata verifica corretta esecuzione del contratto.	MEDIO	Il rischio è valutato MEDIO in quanto gli uffici potrebbero impropriamente utilizzare i propri poteri e competenze per ottenere utilità a proprio vantaggio, vanno pertanto approntate adeguate misure.	<p>1) Trasparenza degli atti: devono essere pubblicati tutti gli atti e le informazioni previste nel D. Lgs 33/2013;</p> <p>2) Formazione del personale: al personale deve essere fornita adeguata formazione tecnico-giuridica e di orientamento all'etica nonché in materia di trattamento dei dati personali</p> <p>3) Segnalazione di conflitto di interessi;</p> <p>4) Controllo: controlli periodici sugli atti, anche a campione, come da regolamento comunale sui controlli.</p>	<p>Publicazione immediatamente e comunque non oltre 15 giorni dall'atto;</p> <p>Adeguate formazione nel corso di ciascun anno.</p> <p>Il conflitto di interessi va segnalato prima di compiere attività.</p> <p>Controlli periodici a campione.</p> <p>Doppia firma per</p>		<p>Publicazione immediatamente e comunque non oltre 15 giorni dall'atto</p> <p>Formazione Almeno annuale</p> <p>Il conflitto di interessi va segnalato</p>

					<p>5) Doppia firma dei provvedimenti nel caso in cui il Responsabile del procedimento sia diverso dal responsabile del Servizio</p>	tutti i provvedimenti in cui è nominato un Responsabile del Procedimento.		<p>dall'interessato prima di compiere qualsiasi attività.</p> <p>Controlli come da regolamento</p> <p>Doppia firma: attuazione immediata.</p>
80	Alienazione beni immobili comunali	<p>Violazione regole procedurali. Conflitto di interessi. Selezione irregolare per favorire determinati soggetti.</p> <p>Prezzo non congruo. Omessa registrazione e trascrizione</p>	ALTO	<p>Il rischio è valutato ALTO in quanto le procedure di evidenza pubblica possono dare origine a comportamenti scorretti. E' necessario quindi approntare adeguate misure</p>	<p>1) Trasparenza degli atti: devono essere pubblicati tutti gli atti e le informazioni previste nel D. Lgs 33/2013;</p> <p>2) Formazione del personale: al personale deve essere fornita adeguata formazione tecnico-giuridica e di orientamento all'etica nonché in materia di trattamento dei dati personali</p> <p>3) Segnalazione di conflitto di interessi;</p> <p>4) Controllo: controlli periodici sugli atti, anche a campione, come da regolamento comunale sui controlli.</p> <p>5) Doppia firma dei provvedimenti nel caso in cui il Responsabile del procedimento</p>	<p>Publicazione immediatamente e comunque non oltre 15 giorni dall'atto;</p> <p>Adeguata formazione nel corso di ciascun anno.</p> <p>Il conflitto di interessi va segnalato prima di compiere attività.</p> <p>Controlli periodici a campione.</p> <p>Doppia firma per tutti i provvedimenti in cui è nominato un</p>		<p>Publicazione immediatamente e comunque non oltre 15 giorni dall'atto</p> <p>Formazione Almeno annuale</p> <p>Il conflitto di interessi va segnalato dall'interessato prima di compiere</p>

					<p>sia diverso dal responsabile del Servizio</p> <p>6) Adozione di specifico regolamento in materia o verifica di quello esistente</p>	Responsabile del Procedimento.		<p>qualsiasi attività.</p> <p>Controlli come da regolamento</p> <p>Doppia firma: attuazione immediata.</p> <p>Nuovo regolamento o o verifica di quello esistente: entro l'anno</p>
81	Acquisto beni immobili	<p>Violazione regole procedurali.</p> <p>Conflitto di interessi.</p> <p>Selezione irregolare per favorire determinati soggetti.</p> <p>Prezzo non congruo</p> <p>Omessa registrazione e trascrizione</p>	ALTO	<p>Il rischio è valutato ALTO in quanto le procedure di evidenza pubblica possono dare origine a comportamenti scorretti. E' necessario quindi approntare adeguate misure</p>	<p>1) Trasparenza degli atti: devono essere pubblicati tutti gli atti e le informazioni previste nel D. Lgs 33/2013;</p> <p>2) Formazione del personale: al personale deve essere fornita adeguata formazione tecnico-giuridica e di orientamento all'etica nonché in materia di trattamento dei dati personali</p> <p>3) Segnalazione di conflitto di interessi;</p> <p>4) Controllo: controlli periodici sugli atti, anche a campione, come da regolamento</p>	<p>Pubblicazione immediatamente e comunque non oltre 15 giorni dall'atto;</p> <p>Adeguate formazione nel corso di ciascun anno.</p> <p>Il conflitto di interessi va segnalato prima di compiere attività.</p> <p>Controlli periodici a campione.</p>		<p>Pubblicazione immediatamente e comunque non oltre 15 giorni dall'atto</p> <p>Formazione Almeno annuale</p> <p>Il conflitto di interessi</p>

					<p>comunale sui controlli.</p> <p>5) Doppia firma dei provvedimenti nel caso in cui il Responsabile del procedimento sia diverso dal responsabile del Servizio</p> <p>6) Adozione di specifico regolamento in materia o verifica di quello esistente</p>	<p>Doppia firma per tutti i provvedimenti in cui è nominato un Responsabile del Procedimento.</p>		<p>va segnalato dall'interessato prima di compiere qualsiasi attività.</p> <p>Controlli come da regolamento</p> <p>Doppia firma: attuazione immediata.</p> <p>Nuovo regolamento o verifica di quello esistente: entro l'anno</p>
82	<p>Acquisto Arredi, attrezzature, beni mobili e vestiario al personale</p>	<p>Violazione regole procedurali. Conflitto di interessi. Selezione irregolare per favorire determinati soggetti. Prezzo non congruo. Omessa rotazione.</p>	MEDIO	<p>Il rischio è valutato MEDIO in quanto le procedure di evidenza pubblica possono dare origine a comportamenti scorretti, tuttavia si tratta di processi molto limitati nell'ente.</p>	<p>1) Trasparenza degli atti: devono essere pubblicati tutti gli atti e le informazioni previste nel D. Lgs 33/2013;</p> <p>2) Formazione del personale: al personale deve essere fornita adeguata formazione tecnico-giuridica e di orientamento all'etica nonché in materia di trattamento dei dati personali</p>	<p>Pubblicazione immediatamente e comunque non oltre 15 giorni dall'atto;</p> <p>Adeguate formazione nel corso di ciascun anno.</p> <p>Il conflitto di interessi va</p>		<p>Pubblicazione immediata e comunque non oltre 15 giorni dall'atto</p> <p>Formazione Almeno</p>

					<p>3) Segnalazione di conflitto di interessi;</p> <p>4) Controllo: controlli periodici sugli atti, anche a campione, come da regolamento comunale sui controlli.</p> <p>5) Doppia firma dei provvedimenti nel caso in cui il Responsabile del procedimento sia diverso dal responsabile del Servizio</p> <p>6) Adozione di specifico regolamento in materia o verifica di quello esistente</p>	<p>segnalato prima di compiere attività.</p> <p>Controlli periodici a campione.</p> <p>Doppia firma per tutti i provvedimenti in cui è nominato un Responsabile del Procedimento.</p>		<p>annuale</p> <p>Il conflitto di interessi va segnalato dall'interessato prima di compiere qualsiasi attività.</p> <p>Controlli come da regolamento</p> <p>Doppia firma: attuazione immediata.</p> <p>Nuovo regolamento o verifica di quello esistente: entro l'anno</p>
83	Concessione in uso di beni immobili	Violazione regole procedurali. Conflitto di interessi. Discriminazioni. Motivazione congruità corrispettivo o	Alto	Il rischio è valutato MEDIO in quanto le procedure di evidenza pubblica possono dare origine a comportamenti scorretti.	<p>1) Trasparenza degli atti: devono essere pubblicati tutti gli atti e le informazioni previste nel D. Lgs 33/2013;</p> <p>2) Formazione del personale: al personale deve essere</p>	<p>Pubblicazione immediatamente e comunque non oltre 15 giorni dall'atto;</p> <p>Adeguate</p>		<p>Pubblicazione immediatamente e comunque non oltre 15 giorni</p>

		contropartita.			<p>fornita adeguata formazione tecnico-giuridica e di orientamento all'etica nonché in materia di trattamento dei dati personali</p> <p>3) Segnalazione di conflitto di interessi;</p> <p>4) Controllo: controlli periodici sugli atti, anche a campione, come da regolamento comunale sui controlli.</p> <p>5) Doppia firma dei provvedimenti nel caso in cui il Responsabile del procedimento sia diverso dal responsabile del Servizio</p> <p>6) Adozione di specifico regolamento in materia o verifica di quello esistente</p>	<p>formazione nel corso di ciascun anno.</p> <p>Il conflitto di interessi va segnalato prima di compiere attività.</p> <p>Controlli periodici a campione.</p> <p>Doppia firma per tutti i provvedimenti in cui è nominato un Responsabile del Procedimento.</p>		<p>dall'atto</p> <p>Formazione Almeno annuale</p> <p>Il conflitto di interessi va segnalato dall'interessato prima di compiere qualsiasi attività.</p> <p>Controlli come da regolamento</p> <p>Doppia firma: attuazione immediata.</p> <p>Nuovo regolamento o verifica di quello esistente: entro l'anno</p>
84	Locazione attiva di	Violazione regole procedurali.	Alto	Il rischio è valutato MEDIO in quanto le procedure di evidenza pubblica possono	1) Trasparenza degli atti: devono essere pubblicati tutti	Pubblicazione immediatamente e		Pubblicazione

	<p>immobili di proprietà comunale</p>	<p>Conflitto di interessi. Selezione irregolare per favorire determinati soggetti. Canone non congruo Omessa registrazione</p>		<p>dare origine a comportamenti scorretti.</p>	<p>gli atti e le informazioni previste nel D. Lgs 33/2013;</p> <p>2) Formazione del personale: al personale deve essere fornita adeguata formazione tecnico-giuridica e di orientamento all'etica nonché in materia di trattamento dei dati personali</p> <p>3) Segnalazione di conflitto di interessi;</p> <p>4) Controllo: controlli periodici sugli atti, anche a campione, come da regolamento comunale sui controlli.</p> <p>5) Doppia firma dei provvedimenti nel caso in cui il Responsabile del procedimento sia diverso dal responsabile del Servizio.</p> <p>6) Adozione di specifico regolamento in materia o verifica di quello esistente</p>	<p>comunque non oltre 15 giorni dall'atto;</p> <p>Adeguata formazione nel corso di ciascun anno.</p> <p>Il conflitto di interessi va segnalato prima di compiere attività.</p> <p>Controlli periodici a campione.</p> <p>Doppia firma per tutti i provvedimenti in cui è nominato un Responsabile del Procedimento.</p>		<p>immediatamente e comunque non oltre 15 giorni dall'atto</p> <p>Formazione Almeno annuale</p> <p>Il conflitto di interessi va segnalato dall'interessato prima di compiere qualsiasi attività.</p> <p>Controlli come da regolamento</p> <p>Doppia firma: attuazione immediata.</p> <p>Nuovo regolamento o verifica</p>
--	---------------------------------------	--	--	--	--	---	--	--

								di quello esistente: entro l'anno
85	Locazione passiva di immobili di proprietà di terzi	Violazione regole procedurali. Conflitto di interessi. Selezione irregolare per favorire determinati soggetti. Canone non congruo. Omessa registrazione	MEDIO	Il rischio è valutato MEDIO in quanto le procedure di evidenza pubblica possono dare origine a comportamenti scorretti.	<p>1) Trasparenza degli atti: devono essere pubblicati tutti gli atti e le informazioni previste nel D. Lgs 33/2013;</p> <p>2) Formazione del personale: al personale deve essere fornita adeguata formazione tecnico-giuridica e di orientamento all'etica nonché in materia di trattamento dei dati personali</p> <p>3) Segnalazione di conflitto di interessi;</p> <p>4) Controllo: controlli periodici sugli atti, anche a campione, come da regolamento comunale sui controlli.</p> <p>5) Doppia firma dei provvedimenti nel caso in cui il Responsabile del procedimento sia diverso dal responsabile del Servizio</p> <p>6) Adozione di specifico regolamento in materia o verifica di quello esistente</p>	<p>Pubblicazione immediatamente e comunque non oltre 15 giorni dall'atto;</p> <p>Adeguate formazione nel corso di ciascun anno.</p> <p>Il conflitto di interessi va segnalato prima di compiere attività.</p> <p>Controlli periodici a campione.</p> <p>Doppia firma per tutti i provvedimenti in cui è nominato un Responsabile del Procedimento.</p>		<p>Pubblicazione immediatamente e comunque non oltre 15 giorni dall'atto</p> <p>Formazione Almeno annuale</p> <p>Il conflitto di interessi va segnalato dall'interessato prima di compiere qualsiasi attività.</p> <p>Controlli come da regolamento</p> <p>Doppia firma: attuazione</p>

								immediata. Nuovo regolamento o verifica di quello esistente: entro l'anno
86	Affitto di immobili di proprietà comunale	Violazione regole procedurali. Conflitto di interessi. Selezione irregolare per favorire determinati soggetti. Canone non congruo. Omessa registrazione e trascrizione	MEDIO	Il rischio è valutato MEDIO in quanto le procedure di evidenza pubblica possono dare origine a comportamenti scorretti.	<p>1) Trasparenza degli atti: devono essere pubblicati tutti gli atti e le informazioni previste nel D. Lgs 33/2013;</p> <p>2) Formazione del personale: al personale deve essere fornita adeguata formazione tecnico-giuridica e di orientamento all'etica nonché in materia di trattamento dei dati personali</p> <p>3) Segnalazione di conflitto di interessi;</p> <p>4) Controllo: controlli periodici sugli atti, anche a campione, come da regolamento comunale sui controlli.</p> <p>5) Doppia firma dei provvedimenti nel caso in cui il Responsabile del procedimento sia diverso dal responsabile del Servizio .</p> <p>6) Adozione di specifico regolamento in materia o verifica di quello esistente</p>	<p>Pubblicazione immediatamente e comunque non oltre 15 giorni dall'atto;</p> <p>Adeguate formazione nel corso di ciascun anno.</p> <p>Il conflitto di interessi va segnalato prima di compiere attività.</p> <p>Controlli periodici a campione.</p> <p>Doppia firma per tutti i provvedimenti in cui è nominato un Responsabile del Procedimento.</p>		<p>Pubblicazione immediatamente e comunque non oltre 15 giorni dall'atto</p> <p>Formazione Almeno annuale</p> <p>Il conflitto di interessi va segnalato dall'interessato prima di compiere qualsiasi attività.</p> <p>Controlli come da regolamento</p>

								o Doppia firma: attuazione immediata. Nuovo regolamento o verifica di quello esistente: entro l'anno
87	Procedimento di Espropriazione	Violazione regole procedurali. Conflitto di interessi. Non corretta quantificazione dell'indennità di espropriazione. Non corretta notifica, violazione contraddittorio. Omessa registrazione e trascrizione	ALTO	Il rischio è valutato ALTO in quanto gli uffici potrebbero impropriamente utilizzare i propri poteri e competenze per ottenere utilità a proprio vantaggio, vanno pertanto approntate adeguate misure.	<p>1) Trasparenza degli atti: devono essere pubblicati tutti gli atti e le informazioni previste nel D. Lgs 33/2013;</p> <p>2) Formazione del personale: al personale deve essere fornita adeguata formazione tecnico-giuridica e di orientamento all'etica nonché in materia di trattamento dei dati personali</p> <p>3) Segnalazione di conflitto di interessi;</p> <p>4) Controllo: controlli periodici sugli atti, anche a campione, come da regolamento comunale sui controlli.</p> <p>5) Doppia firma dei provvedimenti nel caso in cui il Responsabile del procedimento sia diverso dal responsabile del</p>	<p>Pubblicazione immediatamente e comunque non oltre 15 giorni dall'atto;</p> <p>Adeguate formazione nel corso di ciascun anno.</p> <p>Il conflitto di interessi va segnalato prima di compiere attività.</p> <p>Controlli periodici a campione.</p> <p>Doppia firma per tutti i provvedimenti in cui è nominato un Responsabile del</p>		<p>Pubblicazione immediatamente e comunque non oltre 15 giorni dall'atto</p> <p>Formazione Almeno annuale</p> <p>Il conflitto di interessi va segnalato dall'interessato prima di compiere qualsiasi</p>

					Servizio	Procedimento.		attività. Controlli come da regolamento Doppia firma: attuazione immediata.
88	Concessioni cimiteriali	Violazione regole procedurali. Conflitto di interessi. Non corretta quantificazione degli importi dovuti.	ALTO	Il rischio è valutato ALTO in quanto gli uffici potrebbero impropriamente utilizzare i propri poteri e competenze per ottenere utilità a proprio vantaggio, vanno pertanto approntate adeguate misure.	<p>11) Trasparenza degli atti: devono essere pubblicati tutti gli atti e le informazioni previste nel D. Lgs 33/2013;</p> <p>2) Formazione del personale: al personale deve essere fornita adeguata formazione tecnico-giuridica e di orientamento all'etica nonché in materia di trattamento dei dati personali</p> <p>3) Segnalazione di conflitto di interessi;</p> <p>4) Controllo: controlli periodici sugli atti, anche a campione, come da regolamento comunale sui controlli.</p> <p>5) Doppia firma dei provvedimenti nel caso in cui il Responsabile del procedimento sia diverso dal responsabile del Servizio del Responsabile del Servizio</p>	<p>Pubblicazione immediatamente e comunque non oltre 15 giorni dall'atto;</p> <p>Adeguate formazione nel corso di ciascun anno.</p> <p>Il conflitto di interessi va segnalato prima di compiere attività.</p> <p>Controlli periodici a campione.</p> <p>Doppia firma per tutti i provvedimenti in cui è nominato un Responsabile del Procedimento.</p>		<p>Pubblicazione immediatamente e comunque non oltre 15 giorni dall'atto</p> <p>Formazione Almeno annuale</p> <p>Il conflitto di interessi va segnalato dall'interessato prima di compiere qualsiasi attività.</p>

					6) Adozione di specifico regolamento in materia o verifica di quello esistente			Controlli come da regolamento Doppia firma: attuazione immediata. Nuovo regolamento o verifica di quello esistente: entro l'anno
89	Gestione organismi partecipati	Violazione regole procedurali. Mancata verifica requisiti per il mantenimento. Omesso controllo e monitoraggio sugli organismi partecipati. Conflitto di interessi.	MEDIO	Il rischio è valutato MEDIO in quanto gli uffici potrebbero impropriamente utilizzare i propri poteri e competenze per ottenere utilità a proprio vantaggio, tuttavia le partecipazioni in organismi esterni sono molto ridotte	1) Trasparenza degli atti: devono essere pubblicati tutti gli atti e le informazioni previste nel D. Lgs 33/2013; 2) Formazione del personale: al personale deve essere fornita adeguata formazione tecnico-giuridica e di orientamento all'etica nonché in materia di trattamento dei dati personali 3) Segnalazione di conflitto di interessi; 4) Controllo: controlli periodici sugli atti, anche a campione, come da regolamento comunale sui controlli. 5) Doppia firma dei provvedimenti nel caso in cui il	Publicazione immediatamente e comunque non oltre 15 giorni dall'atto; Adeguate formazione nel corso di ciascun anno. Il conflitto di interessi va segnalato prima di compiere attività. Controlli periodici a campione. Doppia firma per tutti i provvedimenti in		Publicazione immediatamente e comunque non oltre 15 giorni dall'atto Formazione Almeno annuale Il conflitto di interessi va segnalato dall'interessato prima di

					Responsabile del procedimento sia diverso dal responsabile del Servizio	cui è nominato un Responsabile del Procedimento.		compiere qualsiasi attività. Controlli come da regolamento Doppia firma: attuazione immediata.
90	Acquisizione nuove partecipazioni	Violazione regole procedurali. Conflitto di interessi.	MEDIO	Il rischio è valutato Medio in quanto gli uffici potrebbero impropriamente utilizzare i propri poteri e competenze per ottenere utilità a proprio vantaggio, ma il processo non ammette ampi margini di discrezionalità.	<p>1) Trasparenza degli atti: devono essere pubblicati tutti gli atti e le informazioni previste nel D. Lgs 33/2013;</p> <p>2) Formazione del personale: al personale deve essere fornita adeguata formazione tecnico-giuridica e di orientamento all'etica nonché in materia di trattamento dei dati personali</p> <p>3) Segnalazione di conflitto di interessi;</p> <p>4) Controllo: controlli periodici sugli atti, anche a campione, come da regolamento comunale sui controlli.</p> <p>5) Doppia firma dei provvedimenti nel caso in cui il Responsabile del procedimento sia diverso dal</p>	<p>Publicazione immediatamente e comunque non oltre 15 giorni dall'atto;</p> <p>Adeguate formazione nel corso di ciascun anno.</p> <p>Il conflitto di interessi va segnalato prima di compiere attività.</p> <p>Controlli periodici a campione.</p> <p>Doppia firma per tutti i provvedimenti in cui è nominato un Responsabile del</p>		<p>Publicazione immediatamente e comunque non oltre 15 giorni dall'atto</p> <p>Formazione Almeno annuale</p> <p>Il conflitto di interessi va segnalato dall'interessato prima di compiere qualsiasi</p>

					responsabile del Servizio .	Procedimento.		attività. Controlli come da regolamento Doppia firma: attuazione immediata.
91	Servizi di pubblica Illuminazione	Violazione regole procedurali. Conflitto di interessi. Mancata verifica corretta esecuzione del contratto.	ALTO	Il rischio è valutato ALTO in quanto le procedure di evidenza pubblica possono dare origine a comportamenti scorretti. E' necessario quindi approntare adeguate misure	<p>1) Trasparenza degli atti: devono essere pubblicati tutti gli atti e le informazioni previste nel D. Lgs 33/2013;</p> <p>2) Formazione del personale: al personale deve essere fornita adeguata formazione tecnico-giuridica e di orientamento all'etica nonché in materia di trattamento dei dati personali</p> <p>3) Segnalazione di conflitto di interessi;</p> <p>4) Controllo: controlli periodici sugli atti, anche a campione, come da regolamento comunale sui controlli.</p> <p>5) Doppia firma dei provvedimenti nel caso in cui il Responsabile del procedimento sia diverso dal responsabile del Servizio.</p>	<p>Pubblicazione immediatamente e comunque non oltre 15 giorni dall'atto;</p> <p>Adeguate formazione nel corso di ciascun anno.</p> <p>Il conflitto di interessi va segnalato prima di compiere attività.</p> <p>Controlli periodici a campione.</p> <p>Doppia firma per tutti i provvedimenti in cui è nominato un Responsabile del Procedimento.</p>		<p>Pubblicazione immediatamente e comunque non oltre 15 giorni dall'atto</p> <p>Formazione Almeno annuale</p> <p>Il conflitto di interessi va segnalato dall'interessato prima di compiere qualsiasi attività.</p>

								Controlli come da regolamento
								Doppia firma: attuazione immediata.
92	Manutenzione della rete e degli impianti di pubblica illuminazione	Violazione regole procedurali. Conflitto di interessi. Mancata verifica corretta esecuzione del contratto.	ALTO	Il rischio è valutato ALTO in quanto le procedure di evidenza pubblica possono dare origine a comportamenti scorretti. E' necessario quindi approntare adeguate misure	<p>1) Trasparenza degli atti: devono essere pubblicati tutti gli atti e le informazioni previste nel D. Lgs 33/2013;</p> <p>2) Formazione del personale: al personale deve essere fornita adeguata formazione tecnico-giuridica e di orientamento all'etica nonché in materia di trattamento dei dati personali</p> <p>3) Segnalazione di conflitto di interessi;</p> <p>4) Controllo: controlli periodici sugli atti, anche a campione, come da regolamento comunale sui controlli.</p> <p>5) Doppia firma dei provvedimenti nel caso in cui il Responsabile del procedimento sia diverso dal responsabile del Servizio</p>	<p>Pubblicazione immediatamente e comunque non oltre 15 giorni dall'atto;</p> <p>Adeguate formazione nel corso di ciascun anno.</p> <p>Il conflitto di interessi va segnalato prima di compiere attività.</p> <p>Controlli periodici a campione.</p> <p>Doppia firma per tutti i provvedimenti in cui è nominato un Responsabile del Procedimento.</p>		<p>Pubblicazione immediatamente e comunque non oltre 15 giorni dall'atto</p> <p>Formazione Almeno annuale</p> <p>Il conflitto di interessi va segnalato dall'interessato prima di compiere qualsiasi attività.</p> <p>Controlli come da regolamento</p>

								o
								Doppia firma: attuazione immediata.
93	Servizi di gestione biblioteche	Violazione regole procedurali. Conflitto di interessi. Mancata verifica corretta esecuzione del contratto.	ALTO	Il rischio è valutato ALTO in quanto, trattandosi della procedura di affidamento di un servizio e dati gli interessi economici coinvolti, sono possibili comportamenti scorretti. E' necessario quindi approntare adeguate misure.	<p>1) Trasparenza degli atti: devono essere pubblicati tutti gli atti e le informazioni previste nel D. Lgs 33/2013;</p> <p>2) Formazione del personale: al personale deve essere fornita adeguata formazione tecnico-giuridica e di orientamento all'etica nonché in materia di trattamento dei dati personali</p> <p>3) Segnalazione di conflitto di interessi;</p> <p>4) Controllo: controlli periodici sugli atti, anche a campione, come da regolamento comunale sui controlli.</p> <p>5) Doppia firma dei provvedimenti nel caso in cui il Responsabile del procedimento sia diverso dal responsabile del Servizio</p>	<p>Pubblicazione immediatamente e comunque non oltre 15 giorni dall'atto;</p> <p>Adeguate formazione nel corso di ciascun anno.</p> <p>Il conflitto di interessi va segnalato prima di compiere attività.</p> <p>Controlli periodici a campione.</p> <p>Doppia firma per tutti i provvedimenti in cui è nominato un Responsabile del Procedimento.</p>		<p>Pubblicazione immediatamente e comunque non oltre 15 giorni dall'atto</p> <p>Formazione Almeno annuale</p> <p>Il conflitto di interessi va segnalato dall'interessato prima di compiere qualsiasi attività.</p> <p>Controlli come da regolamento</p> <p>o</p>

								Doppia firma: attuazione immediata.
94	Servizi di gestione musei	Violazione regole procedurali. Conflitto di interessi. Mancata verifica corretta esecuzione del contratto.	ALTO	Il rischio è valutato ALTO in quanto, trattandosi della procedura di affidamento di un servizio e dati gli interessi economici coinvolti, sono possibili comportamenti scorretti. E' necessario quindi approntare adeguate misure.	<p>1) Trasparenza degli atti: devono essere pubblicati tutti gli atti e le informazioni previste nel D. Lgs 33/2013;</p> <p>2) Formazione del personale: al personale deve essere fornita adeguata formazione tecnico-giuridica e di orientamento all'etica nonché in materia di trattamento dei dati personali</p> <p>3) Segnalazione di conflitto di interessi;</p> <p>4) Controllo: controlli periodici sugli atti, anche a campione, come da regolamento comunale sui controlli.</p> <p>5) Doppia firma dei provvedimenti nel caso in cui il Responsabile del procedimento sia diverso dal responsabile del Servizio</p>	<p>Pubblicazione immediatamente e comunque non oltre 15 giorni dall'atto;</p> <p>Adeguata formazione nel corso di ciascun anno.</p> <p>Il conflitto di interessi va segnalato prima di compiere attività.</p> <p>Controlli periodici a campione.</p> <p>Doppia firma per tutti i provvedimenti in cui è nominato un Responsabile del Procedimento.</p>		<p>Pubblicazione immediatamente e comunque non oltre 15 giorni dall'atto</p> <p>Formazione Almeno annuale</p> <p>Il conflitto di interessi va segnalato dall'interessato prima di compiere qualsiasi attività.</p> <p>Controlli come da regolamento</p> <p>Doppia firma: attuazione</p>

								immediata.
95	Servizi di gestione impianti sportivi	Violazione regole procedurali. Conflitto di interessi. Mancata verifica corretta esecuzione del contratto.	ALTO	Il rischio è valutato ALTO in quanto, trattandosi della procedura di affidamento di un servizio e dati gli interessi economici coinvolti, sono possibili comportamenti scorretti. E' necessario quindi approntare adeguate misure.	<p>1) Trasparenza degli atti: devono essere pubblicati tutti gli atti e le informazioni previste nel D. Lgs 33/2013;</p> <p>2) Formazione del personale: al personale deve essere fornita adeguata formazione tecnico-giuridica e di orientamento all'etica nonché in materia di trattamento dei dati personali</p> <p>3) Segnalazione di conflitto di interessi;</p> <p>4) Controllo: controlli periodici sugli atti, anche a campione, come da regolamento comunale sui controlli.</p> <p>5) Doppia firma dei provvedimenti nel caso in cui il Responsabile del procedimento sia diverso dal responsabile del Servizio</p>	<p>Pubblicazione immediatamente e comunque non oltre 15 giorni dall'atto;</p> <p>Adeguate formazione nel corso di ciascun anno.</p> <p>Il conflitto di interessi va segnalato prima di compiere attività.</p> <p>Controlli periodici a campione.</p> <p>Doppia firma per tutti i provvedimenti in cui è nominato un Responsabile del Procedimento.</p>		<p>Pubblicazione immediatamente e comunque non oltre 15 giorni dall'atto</p> <p>Formazione Almeno annuale</p> <p>Il conflitto di interessi va segnalato dall'interessato prima di compiere qualsiasi attività.</p> <p>Controlli come da regolamento</p> <p>Doppia firma: attuazione immediata.</p>
96	Servizi di	Violazione regole	ALTO	Il rischio è valutato ALTO in quanto le	1) Trasparenza degli atti:	Pubblicazione		Pubblicazione

	gestione hardware e software	procedurali. Conflitto di interessi. Mancata verifica corretta esecuzione del contratto.		procedure di affidamento all'esterno di servizi e forniture possono dare origine a comportamenti scorretti. E' necessario quindi approntare adeguate misure	devono essere pubblicati tutti gli atti e le informazioni previste nel D. Lgs 33/2013; 2) Formazione del personale: al personale deve essere fornita adeguata formazione tecnico-giuridica e di orientamento all'etica nonché in materia di trattamento dei dati personali 3) Segnalazione di conflitto di interessi; 4) Controllo: controlli periodici sugli atti, anche a campione, come da regolamento comunale sui controlli. 5) Doppia firma dei provvedimenti nel caso in cui il Responsabile del procedimento sia diverso dal responsabile del Servizio	immediatamente e comunque non oltre 15 giorni dall'atto; Adeguate formazione nel corso di ciascun anno. Il conflitto di interessi va segnalato prima di compiere attività. Controlli periodici a campione. Doppia firma per tutti i provvedimenti in cui è nominato un Responsabile del Procedimento.		ne immediatamente e comunque non oltre 15 giorni dall'atto Formazione Almeno annuale Il conflitto di interessi va segnalato dall'interessato prima di compiere qualsiasi attività. Controlli come da regolamento Doppia firma: attuazione immediata.
97	Servizi di disasterrcovery e backup	Violazione regole procedurali. Conflitto di interessi. Mancata verifica	ALTO	Il rischio è valutato ALTO in quanto le procedure di affidamento all'esterno di servizi e forniture possono dare origine a comportamenti scorretti. E' necessario	1) Trasparenza degli atti: devono essere pubblicati tutti gli atti e le informazioni	Pubblicazione immediatamente e comunque non oltre 15 giorni		Pubblicazione immediatamente e

		corretta esecuzione del contratto.		quindi approntare adeguate misure	<p>previste nel D. Lgs 33/2013;</p> <p>2) Formazione del personale: al personale deve essere fornita adeguata formazione tecnico-giuridica e di orientamento all'etica nonché in materia di trattamento dei dati personali</p> <p>3) Segnalazione di conflitto di interessi;</p> <p>4) Controllo: controlli periodici sugli atti, anche a campione, come da regolamento comunale sui controlli.</p> <p>5) Doppia firma dei provvedimenti nel caso in cui il Responsabile del procedimento sia diverso dal responsabile del Servizio personali.</p>	<p>dall'atto;</p> <p>Adeguata formazione nel corso di ciascun anno.</p> <p>Il conflitto di interessi va segnalato prima di compiere attività.</p> <p>Controlli periodici a campione.</p> <p>Doppia firma per tutti i provvedimenti in cui è nominato un Responsabile del Procedimento.</p>		<p>comunque non oltre 15 giorni dall'atto</p> <p>Formazione Almeno annuale</p> <p>Il conflitto di interessi va segnalato dall'interessato prima di compiere qualsiasi attività.</p> <p>Controlli come da regolamento</p> <p>Doppia firma: attuazione immediata.</p>
--	--	------------------------------------	--	-----------------------------------	--	--	--	---

98	Gestione del sito web	Violazione regole procedurali. Conflitto di interessi. Mancata verifica corretta esecuzione del contratto.	ALTO	Il rischio è valutato ALTO in quanto le procedure di affidamento all'esterno di servizi e forniture possono dare origine a comportamenti scorretti. E' necessario quindi approntare adeguate misure	<p>1) Trasparenza degli atti: devono essere pubblicati tutti gli atti e le informazioni previste nel D. Lgs 33/2013;</p> <p>2) Formazione del personale: al personale deve essere fornita adeguata formazione tecnico-giuridica e di orientamento all'etica nonché in materia di trattamento dei dati personali</p> <p>3) Segnalazione di conflitto di interessi;</p> <p>4) Controllo: controlli periodici sugli atti, anche a campione, come da regolamento comunale sui controlli.</p> <p>5) Doppia firma dei provvedimenti nel caso in cui il Responsabile del procedimento sia diverso dal responsabile del Servizio</p>	<p>Pubblicazione immediatamente e comunque non oltre 15 giorni dall'atto;</p> <p>Adeguate formazione nel corso di ciascun anno.</p> <p>Il conflitto di interessi va segnalato prima di compiere attività.</p> <p>Controlli periodici a campione.</p> <p>Doppia firma per tutti i provvedimenti in cui è nominato un Responsabile del Procedimento.</p>		<p>Pubblicazione immediatamente e comunque non oltre 15 giorni dall'atto</p> <p>Formazione Almeno annuale</p> <p>Il conflitto di interessi va segnalato dall'interessato prima di compiere qualsiasi attività.</p> <p>Controlli come da regolamento</p> <p>Doppia firma: attuazione immediata.</p>
99	Taglio Boschi	Violazione regole procedurali	Medio	Il rischio è valutato MEDIO in quanto non consente elevati margini di	11) Trasparenza degli atti: devono essere pubblicati tutti gli atti e le informazioni	Pubblicazione immediatamente e comunque non		Pubblicazione immediata

				discrezionalità.	<p>previste nel D. Lgs 33/2013;</p> <p>2) Formazione del personale: al personale deve essere fornita adeguata formazione tecnico-giuridica e di orientamento all'etica nonché in materia di trattamento dei dati personali</p> <p>3) Segnalazione di conflitto di interessi;</p> <p>4) Controllo: controlli periodici sugli atti, anche a campione, come da regolamento comunale sui controlli.</p> <p>5) Doppia firma dei provvedimenti nel caso in cui il Responsabile del procedimento sia diverso dal responsabile del Servizio.</p>	<p>oltre 15 giorni dall'atto;</p> <p>Adeguata formazione nel corso di ciascun anno.</p> <p>Il conflitto di interessi va segnalato prima di compiere attività.</p> <p>Controlli periodici a campione.</p> <p>Doppia firma per tutti i provvedimenti in cui è nominato un Responsabile del Procedimento.</p>		<p>mente e comunque non oltre 15 giorni dall'atto</p> <p>Formazione Almeno annuale</p> <p>Il conflitto di interessi va segnalato dall'interessato prima di compiere qualsiasi attività.</p> <p>Controlli come da regolamento</p> <p>Doppia firma: attuazione immediata.</p>
100	Sicurezza all'interno degli edifici scolastici	Violazione regole procedurali	Medio	Il rischio è BASSO perché il processo non consente margini di discrezionalità significativi	<p>1) Trasparenza degli atti: devono essere pubblicati tutti gli atti e le informazioni previste nel D. Lgs 33/2013;</p> <p>2) Formazione del personale:</p>	<p>Pubblicazione immediatamente e comunque non oltre 15 giorni dall'atto;</p>		<p>Pubblicazione immediatamente e comunque non oltre 15</p>

					<p>al personale deve essere fornita adeguata formazione tecnico-giuridica e di orientamento all'etica nonché in materia di trattamento dei dati personali</p> <p>3) Segnalazione di conflitto di interessi;</p> <p>4) Controllo: controlli periodici sugli atti, anche a campione, come da regolamento comunale sui controlli.</p> <p>5) Doppia firma dei provvedimenti nel caso in cui il Responsabile del procedimento sia diverso dal responsabile del Servizio</p>	<p>Adeguata formazione nel corso di ciascun anno.</p> <p>Il conflitto di interessi va segnalato prima di compiere attività.</p> <p>Controlli periodici a campione.</p> <p>Doppia firma per tutti i provvedimenti in cui è nominato un Responsabile del Procedimento.</p>		<p>giorni dall'atto</p> <p>Formazione Almeno annuale</p> <p>Il conflitto di interessi va segnalato dall'interessato prima di compiere qualsiasi attività.</p> <p>Controlli come da regolamento</p> <p>Doppia firma: attuazione immediata.</p>
101	Manutenzione rete fognaria, idrica e di depurazione	Violazione regole procedurali	Medio	Il rischio è valutato MEDIO in quanto si potrebbero omettere le verifiche necessarie a garantire la corretta funzionalità degli impianti	<p>1) Trasparenza degli atti: devono essere pubblicati tutti gli atti e le informazioni previste nel D. Lgs 33/2013;</p> <p>2) Formazione del personale: al personale deve essere fornita adeguata formazione tecnico-giuridica e di</p>	<p>Pubblicazione immediatamente e comunque non oltre 15 giorni dall'atto;</p> <p>Adeguata formazione nel corso di ciascun</p>		<p>Pubblicazione immediatamente e comunque non oltre 15 giorni dall'atto</p>

					<p>orientamento all'etica nonché in materia di trattamento dei dati personali</p> <p>3) Segnalazione di conflitto di interessi;</p> <p>4) Controllo: controlli periodici sugli atti, anche a campione, come da regolamento comunale sui controlli.</p> <p>5) Doppia firma dei provvedimenti nel caso in cui il Responsabile del procedimento sia diverso dal responsabile del Servizio</p>	<p>anno.</p> <p>Il conflitto di interessi va segnalato prima di compiere attività.</p> <p>Controlli periodici a campione.</p> <p>Doppia firma per tutti i provvedimenti in cui è nominato un Responsabile del Procedimento.</p>		<p>Formazione Almeno annuale</p> <p>Il conflitto di interessi va segnalato dall'interessato prima di compiere qualsiasi attività.</p> <p>Controlli come da regolamento</p> <p>Doppia firma: attuazione immediata.</p>
102	Gestione parco macchine ed automezzi	Violazione regole procedurali	Basso	Il rischio è BASSO perché il processo non consente margini di discrezionalità significativi e origina limitati interessi economici	<p>1) Trasparenza degli atti: devono essere pubblicati tutti gli atti e le informazioni previste nel D. Lgs 33/2013;</p> <p>2) Formazione del personale: al personale deve essere fornita adeguata formazione tecnico-giuridica e di orientamento all'etica nonché in materia di trattamento dei</p>	<p>Pubblicazione immediatamente e comunque non oltre 15 giorni dall'atto;</p> <p>Adeguate formazione nel corso di ciascun anno.</p> <p>Il conflitto di</p>		<p>Pubblicazione immediatamente e comunque non oltre 15 giorni dall'atto</p> <p>Formazione</p>

					<p>dati personali</p> <p>3) Segnalazione di conflitto di interessi;</p> <p>4) Controllo: controlli periodici sugli atti, anche a campione, come da regolamento comunale sui controlli.</p> <p>5) Doppia firma dei provvedimenti nel caso in cui il Responsabile del procedimento sia diverso dal responsabile del Servizio</p>	<p>interessi va segnalato prima di compiere attività.</p> <p>Controlli periodici a campione.</p> <p>Doppia firma per tutti i provvedimenti in cui è nominato un Responsabile del Procedimento.</p>		<p>Almeno annuale</p> <p>Il conflitto di interessi va segnalato dall'interessato prima di compiere qualsiasi attività.</p> <p>Controlli come da regolamento</p> <p>Doppia firma: attuazione immediata.</p>
103	Accertamenti e verifiche dei tributi locali	<p>Violazione regole procedurali.</p> <p>Omessa verifica per interesse di parte.</p> <p>Conflitto di interessi.</p> <p>Ingiustificata dilatazione dei termini di legge</p>	MEDIO	<p>Il rischio è valutato MEDIO in quanto gli uffici potrebbero impropriamente utilizzare i propri poteri e competenze per ottenere utilità a proprio vantaggio, vanno pertanto approntate adeguate misure.</p>	<p>1) Formazione del personale: al personale deve essere fornita adeguata formazione tecnico-giuridica e di orientamento all'etica nonché in materia di trattamento dei dati personali</p> <p>2) Segnalazione di conflitto di interessi;</p> <p>3) Doppia firma dei provvedimenti nel caso in cui il Responsabile del procedimento sia diverso dal responsabile del</p>	<p>Adeguata formazione nel corso di ciascun anno.</p> <p>Il conflitto di interessi va segnalato prima di compiere attività.</p> <p>Doppia firma per tutti i provvedimenti in cui è nominato un Responsabile del</p>		<p>Formazione</p> <p>Almeno annuale</p> <p>Il conflitto di interessi va segnalato dall'interessato prima di compiere qualsiasi attività.</p>

					Servizio	Procedimento.		Doppia firma: attuazione immediata.
104	Accertamento con adesione dei tributi locali	Violazione regole procedurali. Omessa verifica per interesse di parte. Conflitto di interessi. Ingiustificata dilatazione dei termini di legge	MEDIO	Il rischio è valutato MEDIO in quanto gli uffici potrebbero impropriamente utilizzare i propri poteri e competenze per ottenere utilità a proprio vantaggio, vanno pertanto approntate adeguate misure.	<p>1) Formazione del personale: al personale deve essere fornita adeguata formazione tecnico-giuridica e di orientamento all'etica nonché in materia di trattamento dei dati personali</p> <p>2) Segnalazione di conflitto di interessi;</p> <p>3) Doppia firma dei provvedimenti nel caso in cui il Responsabile del procedimento sia diverso dal responsabile del Servizio</p>	<p>Adeguata formazione nel corso di ciascun anno.</p> <p>Il conflitto di interessi va segnalato prima di compiere attività.</p> <p>Doppia firma per tutti i provvedimenti in cui è nominato un Responsabile del Procedimento.</p>		<p>Formazione Almeno annuale</p> <p>Il conflitto di interessi va segnalato dall'interessato prima di compiere qualsiasi attività.</p> <p>Doppia firma: attuazione immediata.</p>
105	Accertamenti e controlli sull'attività edilizia privata	Violazione regole procedurali. Omessa verifica per interesse di parte. Conflitto di interessi. Ingiustificata dilatazione dei termini.	MEDIO	Il rischio è valutato MEDIO in quanto gli uffici potrebbero impropriamente utilizzare i propri poteri e competenze per ottenere utilità a proprio vantaggio, vanno pertanto approntate adeguate misure.	<p>1) Formazione del personale: al personale deve essere fornita adeguata formazione tecnico-giuridica e di orientamento all'etica nonché in materia di trattamento dei dati personali</p> <p>2) Segnalazione di conflitto di interessi;</p> <p>3) Doppia firma dei provvedimenti nel caso in cui il Responsabile del procedimento</p>	<p>Adeguata formazione nel corso di ciascun anno.</p> <p>Il conflitto di interessi va segnalato prima di compiere attività.</p> <p>Doppia firma per tutti i provvedimenti in cui è nominato un</p>		<p>Formazione Almeno annuale</p> <p>Il conflitto di interessi va segnalato dall'interessato prima di compiere qualsiasi</p>

					sia diverso dal responsabile del Servizio	Responsabile del Procedimento.		attività. Doppia firma: attuazione immediata.
106	Controlli sul rispetto delle ordinanze	Violazione regole procedurali. Omessa verifica per interesse di parte. Conflitto di interessi. Ingiustificata dilatazione dei termini.	MEDIO	Il rischio è valutato MEDIO in quanto gli uffici potrebbero impropriamente utilizzare i propri poteri e competenze per ottenere utilità a proprio vantaggio, vanno pertanto approntate adeguate misure.	<p>1) Formazione del personale: al personale deve essere fornita adeguata formazione tecnico-giuridica e di orientamento all'etica nonché in materia di trattamento dei dati personali</p> <p>2) Segnalazione di conflitto di interessi;</p> <p>3) Doppia firma dei provvedimenti nel caso in cui il Responsabile del procedimento sia diverso dal responsabile del Servizio</p>	<p>Adeguata formazione nel corso di ciascun anno.</p> <p>Il conflitto di interessi va segnalato prima di compiere attività.</p> <p>Doppia firma per tutti i provvedimenti in cui è nominato un Responsabile del Procedimento.</p>		<p>Formazione Almeno annuale</p> <p>Il conflitto di interessi va segnalato dall'interessato prima di compiere qualsiasi attività.</p> <p>Doppia firma: attuazione immediata.</p>
107	Attività di Polizia Amministrativa	Violazione regole procedurali. Omessa verifica per interesse di parte. Conflitto di interessi. Ingiustificata dilatazione dei termini.	MEDIO	Il rischio è valutato MEDIO in quanto gli uffici potrebbero impropriamente utilizzare i propri poteri e competenze per ottenere utilità a proprio vantaggio, vanno pertanto approntate adeguate misure.	<p>1) Formazione del personale: al personale deve essere fornita adeguata formazione tecnico-giuridica e di orientamento all'etica nonché in materia di trattamento dei dati personali</p> <p>2) Segnalazione di conflitto di interessi;</p> <p>3) Doppia firma dei</p>	<p>Adeguata formazione nel corso di ciascun anno.</p> <p>Il conflitto di interessi va segnalato prima di compiere attività.</p> <p>Doppia firma per tutti i</p>		<p>Formazione Almeno annuale</p> <p>Il conflitto di interessi va segnalato dall'interessato prima di compiere</p>

					provvedimenti nel caso in cui il Responsabile del procedimento sia diverso dal responsabile del Servizio	provvedimenti in cui è nominato un Responsabile del Procedimento.		qualsiasi attività. Doppia firma: attuazione immediata.
108	Sicurezza sul lavoro	Ingiustificata dilatazione dei termini Omesso controllo e verifiche	MEDIO	Il rischio è valutato MEDIO in quanto gli uffici potrebbero impropriamente utilizzare i propri poteri e competenze per ottenere utilità a proprio vantaggio, vanno pertanto approntate adeguate misure.	1) Formazione del personale: al personale deve essere fornita adeguata formazione tecnico-giuridica e di orientamento all'etica nonché in materia di trattamento dei dati personali 2) Doppia firma dei provvedimenti nel caso in cui il Responsabile del procedimento sia diverso dal responsabile del Servizio	Adeguata formazione nel corso di ciascun anno. Doppia firma per tutti i provvedimenti in cui è nominato un Responsabile del Procedimento.		Formazione Almeno annuale Doppia firma: attuazione immediata.
109	Vigilanza sulla circolazione e sulla sosta	Violazione regole procedurali. Omessa verifica per interesse di parte. Conflitto di interessi. Ingiustificata dilatazione dei termini.	MEDIO	Il rischio è valutato MEDIO in quanto gli uffici potrebbero impropriamente utilizzare i propri poteri e competenze per ottenere utilità a proprio vantaggio, vanno pertanto approntate adeguate misure.	1) Formazione del personale: al personale deve essere fornita adeguata formazione tecnico-giuridica e di orientamento all'etica nonché in materia di trattamento dei dati personali 2) Segnalazione di conflitto di interessi; 3) Rotazione , in relazione alle diverse aree del territorio, del personale addetto alla vigilanza	Adeguata formazione nel corso di ciascun anno. Il conflitto di interessi va segnalato prima di compiere attività.		Formazione Almeno annuale Il conflitto di interessi va segnalato dall'interessato prima di compiere qualsiasi attività. Rotazione con la

								periodicità almeno mensile definita dal servizio competente
110	Vigilanza sulle pubbliche affissioni	Violazione regole procedurali. Omessa verifica per interesse di parte. Conflitto di interessi. Ingiustificata dilatazione dei termini	MEDIO	Il rischio è valutato MEDIO in quanto gli uffici potrebbero impropriamente utilizzare i propri poteri e competenze per ottenere utilità a proprio vantaggio, vanno pertanto approntate adeguate misure.	<p>1) Formazione del personale: al personale deve essere fornita adeguata formazione tecnico-giuridica e di orientamento all'etica nonché in materia di trattamento dei dati personali</p> <p>2) Segnalazione di conflitto di interessi;</p> <p>3) Rotazione, in relazione alle diverse aree del territorio, del personale addetto alla vigilanza</p>	<p>Adeguata formazione nel corso di ciascun anno.</p> <p>Il conflitto di interessi va segnalato prima di compiere attività.</p>		<p>Formazione Almeno annuale</p> <p>Il conflitto di interessi va segnalato dall'interessato prima di compiere qualsiasi attività.</p> <p>Rotazione con la periodicità almeno mensile definita dal servizio competente</p>

111	Vigilanza e verifica sulle attività commerciali in sede fissa	Violazione regole procedurali. Omessa verifica per interesse di parte. Conflitto di interessi.	MEDIO	Il rischio è valutato MEDIO in quanto gli uffici potrebbero impropriamente utilizzare i propri poteri e competenze per ottenere utilità a proprio vantaggio, vanno pertanto approntate adeguate misure. Ingiustificata dilatazione dei termini.	<p>1) Formazione del personale: al personale deve essere fornita adeguata formazione tecnico-giuridica e di orientamento all'etica nonché in materia di trattamento dei dati personali</p> <p>2) Segnalazione di conflitto di interessi;</p> <p>3) Rotazione, in relazione alle diverse aree del territorio, del personale addetto alla vigilanza</p>	Adeguate formazione nel corso di ciascun anno. Il conflitto di interessi va segnalato prima di compiere attività.		Formazione Almeno annuale Il conflitto di interessi va segnalato dall'interessato prima di compiere qualsiasi attività. Rotazione con la periodicità almeno mensile definita dal servizio competente
112	Vigilanza e verifiche su mercati ed ambulanti	Violazione regole procedurali. Omessa verifica per interesse di parte. Conflitto di interessi. Ingiustificata dilatazione dei termini	MEDIO	Il rischio è valutato MEDIO in quanto gli uffici potrebbero impropriamente utilizzare i propri poteri e competenze per ottenere utilità a proprio vantaggio, vanno pertanto approntate adeguate misure.	<p>1) Formazione del personale: al personale deve essere fornita adeguata formazione tecnico-giuridica e di orientamento all'etica nonché in materia di trattamento dei dati personali</p> <p>2) Segnalazione di conflitto di interessi;</p>	Adeguate formazione nel corso di ciascun anno. Il conflitto di interessi va segnalato prima di compiere attività.		Formazione Almeno annuale Il conflitto di interessi va segnalato dall'interessato prima di compiere qualsiasi

					3) Rotazione, in relazione alle diverse aree del territorio, del personale addetto alla vigilanza			attività. Rotazione con la periodicità almeno mensile definita dal servizio competente
113	Controlli sull'uso del territorio	Violazione regole procedurali. Omessa verifica per interesse di parte. Conflitto di interessi. Ingiustificata dilatazione dei termini	MEDIO	Il rischio è valutato ALTO in ragione dei rilevanti interessi economici coinvolti ed in quanto gli uffici potrebbero impropriamente utilizzare i propri poteri e competenze per ottenere utilità a proprio vantaggio, vanno pertanto approntate adeguate misure.	<p>1) Formazione del personale: al personale deve essere fornita adeguata formazione tecnico-giuridica e di orientamento all'etica nonché in materia di trattamento dei dati personali</p> <p>2) Segnalazione di conflitto di interessi;</p> <p>3) Rotazione, in relazione alle diverse aree del territorio, del personale addetto alla vigilanza</p>	<p>Adeguata formazione nel corso di ciascun anno.</p> <p>Il conflitto di interessi va segnalato prima di compiere attività.</p> <p>.</p>		<p>Formazione Almeno annuale</p> <p>Il conflitto di interessi va segnalato dall'interessato prima di compiere qualsiasi attività.</p> <p>Rotazione con la periodicità almeno mensile definita dal servizio competente</p>

114	Controllo sull'abbandono dei rifiuti	Violazione regole procedurali. Omessa verifica per interesse di parte. Conflitto di interessi. Ingiustificata dilatazione dei termini	ALTO	Il rischio è valutato ALTO in ragione dei rilevanti interessi economici coinvolti ed in quanto gli uffici potrebbero impropriamente utilizzare i propri poteri e competenze per ottenere utilità a proprio vantaggio, vanno pertanto approntate adeguate misure.	<p>1) Formazione del personale: al personale deve essere fornita adeguata formazione tecnico-giuridica e di orientamento all'etica nonché in materia di trattamento dei dati personali</p> <p>2) Segnalazione di conflitto di interessi;</p> <p>3) Rotazione, in relazione alle diverse aree del territorio, del personale addetto alla vigilanza</p>	<p>Adeguate formazione nel corso di ciascun anno.</p> <p>Il conflitto di interessi va segnalato prima di compiere attività.</p>		<p>Formazione Almeno annuale</p> <p>Il conflitto di interessi va segnalato dall'interessato prima di compiere qualsiasi attività.</p> <p>Rotazione con la periodicità almeno mensile definita dal servizio competente</p>
115	Controllo sui pericoli che possono derivare dal patrimonio comunale (ad. es. strade e pertinenze,	Violazione regole procedurali. Ingiustificata dilatazione dei tempi. Omesso controllo.	MEDIO	Il rischio è valutato MEDIO in quanto gli uffici potrebbero impropriamente utilizzare i propri poteri e competenze, vanno pertanto approntate adeguate misure.	<p>1) Formazione del personale: al personale deve essere fornita adeguata formazione tecnico-giuridica e di orientamento all'etica nonché in materia di trattamento dei dati personali</p> <p>2) Segnalazione di conflitto di</p>	<p>Adeguate formazione nel corso di ciascun anno.</p> <p>Il conflitto di interessi va segnalato prima di compiere attività.</p>		<p>Formazione Almeno annuale</p> <p>Il conflitto di interessi va segnalato dall'interessato</p>

	pericolo di incendi o di frane, ecc.)				interessi; 3) Rotazione, in relazione alle diverse aree del territorio, del personale addetto alla vigilanza	.		ato prima di compiere qualsiasi attività. Rotazione con la periodicità almeno mensile definita dal servizio competente
116	Individuazione componenti Commissioni e paesaggistica comunale	Violazioni regole procedurali nazionali, regionali e comunali. Conflitto di interessi.	MEDIO	Il rischio è valutato ALTO in quanto, in considerazione del carattere gratuito, l'incarico potrebbe essere conferito a soggetti che già svolgono attività per l'ente. Si ritiene quindi necessario approntare adeguate misure.	1) Trasparenza degli atti: devono essere pubblicati tutti gli atti e le informazioni previste nel D. Lgs 33/2013; 2) Formazione del personale: al personale deve essere fornita adeguata formazione tecnico-giuridica e di orientamento all'etica nonché in materia di trattamento dei dati personali 3) Segnalazione di conflitto di interessi; 4) Controllo: controlli periodici sugli atti, anche a campione, come da regolamento comunale sui controlli. 5) Doppia firma dei provvedimenti nel caso in cui il Responsabile del procedimento	Publicazione immediatamente e comunque non oltre 15 giorni dall'atto; Adeguate formazione nel corso di ciascun anno. Il conflitto di interessi va segnalato prima di compiere attività. Controlli periodici a campione. Doppia firma per tutti i provvedimenti in cui è nominato un		Publicazione immediatamente e comunque non oltre 15 giorni dall'atto Formazione Almeno annuale Il conflitto di interessi va segnalato dall'interessato prima di compiere

					sia diverso dal responsabile del Servizio	Responsabile del Procedimento.		qualsiasi attività. Controlli come da regolamento Doppia firma: attuazione immediata.
117	Provvedimenti di nomina in generale	Violazione di norme di legge. Conflitto di interessi.	ALTO	Il rischio è valutato ALTO in quanto gli uffici potrebbero non applicare correttamente le disposizioni vigenti, non individuando correttamente la disposizione di legge in base alla quale viene conferito l'incarico. Inoltre gli interessi economici attivati dal processo potrebbero non essere irrisonanti.	<p>1) Trasparenza degli atti: devono essere pubblicati tutti gli atti e le informazioni previste nel D. Lgs 33/2013;</p> <p>2) Formazione del personale: al personale deve essere fornita adeguata formazione tecnico-giuridica e di orientamento all'etica nonché in materia di trattamento dei dati personali</p> <p>3) Segnalazione di conflitto di interessi;</p> <p>4) Controllo: controlli periodici sugli atti, anche a campione, come da regolamento comunale sui controlli.</p> <p>5) Doppia firma dei provvedimenti nel caso in cui il Responsabile del procedimento sia diverso dal responsabile del Servizio</p>	<p>Publicazione immediatamente e comunque non oltre 15 giorni dall'atto;</p> <p>Adeguate formazione nel corso di ciascun anno.</p> <p>Il conflitto di interessi va segnalato prima di compiere attività.</p> <p>Controlli periodici a campione.</p> <p>Doppia firma per tutti i provvedimenti in cui è nominato un Responsabile del Procedimento.</p>		<p>Publicazione immediatamente e comunque non oltre 15 giorni dall'atto</p> <p>Formazione Almeno annuale</p> <p>Il conflitto di interessi va segnalato dall'interessato prima di compiere qualsiasi attività.</p>

								Controlli come da regolamento Doppia firma: attuazione immediata.
118	Levata dei protesti	Violazione regole procedurali. Conflitto di interessi. Ingiustificata dilatazione ei termini.	MEDIO	Il rischio è valutato MEDIO in quanto l'attività di levata dei protesti, svolta dal segretario comunale, è in costante riduzione sia per i numeri che per i valori. Tuttavia, in considerazione degli interessi economici attivati dal processo, è necessario approntare adeguate misure.	1) Formazione del personale: al personale deve essere fornita adeguata formazione tecnico-giuridica e di orientamento all'etica nonché in materia di trattamento dei dati personali 2) Segnalazione di conflitto di interessi;	Adeguata formazione nel corso di ciascun anno. Il conflitto di interessi va segnalato prima di compiere attività.		Formazione Almeno annuale Il conflitto di interessi va segnalato dall'interessato prima di compiere qualsiasi attività.
119	Supporto giuridico e pareri legali	Violazione regole procedurali Acquisizione di pareri e supporto non necessari in virtù del principio di autosufficienza. Conflitto di interessi.	MEDIO	Il rischio è valutato MEDIO in quanto gli uffici potrebbero non applicare correttamente le disposizioni vigenti, inoltre gli interessi economici attivati dal processo potrebbero non essere irrilevanti.	1) Trasparenza degli atti: devono essere pubblicati tutti gli atti e le informazioni previste nel D. Lgs 33/2013; 2) Formazione del personale: al personale deve essere fornita adeguata formazione tecnico-giuridica e di orientamento all'etica nonché	Pubblicazione immediatamente e comunque non oltre 15 giorni dall'atto; Adeguata formazione nel corso di ciascun anno.		Pubblicazione immediatamente e comunque non oltre 15 giorni dall'atto

					<p>in materia di trattamento dei dati personali</p> <p>3) Segnalazione di conflitto di interessi;</p> <p>4) Controllo: controlli periodici sugli atti, anche a campione, come da regolamento comunale sui controlli.</p> <p>5) Doppia firma dei provvedimenti nel caso in cui il Responsabile del procedimento sia diverso dal responsabile del Servizio</p> <p>6) Adozione di specifico regolamento o verifica di quello esistente</p>	<p>Il conflitto di interessi va segnalato prima di compiere attività.</p> <p>Controlli periodici a campione.</p> <p>Doppia firma per tutti i provvedimenti in cui è nominato un Responsabile del Procedimento.</p>		<p>Formazione Almeno annuale</p> <p>Il conflitto di interessi va segnalato dall'interessato prima di compiere qualsiasi attività.</p> <p>Controlli come da regolamento</p> <p>Doppia firma: attuazione immediata.</p> <p>Nuovo regolamento o verifica esistente: entro l'anno</p>
120	Gestione del contenzioso	<p>Violazione di norme, anche interne.</p> <p>Conflitto di interesse.</p>	MEDIO	<p>Il rischio è valutato ALTO in quanto gli uffici potrebbero non applicare correttamente le disposizioni vigenti inoltre gli interessi economici attivati dal processo potrebbero non essere irrisonanti.</p>	<p>1) Trasparenza degli atti: devono essere pubblicati tutti gli atti e le informazioni previste nel D. Lgs 33/2013;</p> <p>2) Formazione del personale:</p>	<p>Pubblicazione immediatamente e comunque non oltre 15 giorni dall'atto;</p>		<p>Pubblicazione immediatamente e comunque non oltre 15</p>

					<p>al personale deve essere fornita adeguata formazione tecnico-giuridica e di orientamento all'etica nonché in materia di trattamento dei dati personali</p> <p>3) Segnalazione di conflitto di interessi;</p> <p>4) Controllo: controlli periodici sugli atti, anche a campione, come da regolamento comunale sui controlli.</p> <p>5) Doppia firma dei provvedimenti nel caso in cui il Responsabile del procedimento sia diverso dal responsabile del Servizio</p> <p>6) Adozione di specifico regolamento o verifica di quello esistente</p>	<p>Adeguata formazione nel corso di ciascun anno.</p> <p>Il conflitto di interessi va segnalato prima di compiere attività.</p> <p>Controlli periodici a campione.</p> <p>Doppia firma per tutti i provvedimenti in cui è nominato un Responsabile del Procedimento.</p>		<p>giorni dall'atto</p> <p>Formazione Almeno annuale</p> <p>Il conflitto di interessi va segnalato dall'interessato prima di compiere qualsiasi attività.</p> <p>Controlli come da regolamento</p> <p>Doppia firma: attuazione immediata.</p> <p>Nuovo regolamento o o verifica esistente: entro l'anno</p>
--	--	--	--	--	---	--	--	---

121	Individuazione avvocato difensore dell'ente	<p>Violazione delle disposizioni di legge</p> <p>Conflitto di interessi</p> <p>Ingiustificata dilatazione dei termini per ricorrere o per resistere in giudizio, con conseguenti danni a carico dell'ente.</p>	MEDIO	Il rischio è valutato ALTO in quanto gli uffici potrebbero non applicare correttamente le disposizioni vigenti, inoltre gli interessi economici attivati dal processo potrebbero non essere irrilevanti	<p>1) Trasparenza degli atti: devono essere pubblicati tutti gli atti e le informazioni previste nel D. Lgs 33/2013;</p> <p>2) Formazione del personale: al personale deve essere fornita adeguata formazione tecnico-giuridica e di orientamento all'etica nonché in materia di trattamento dei dati personali</p> <p>3) Segnalazione di conflitto di interessi;</p> <p>4) Controllo: controlli periodici sugli atti, anche a campione, come da regolamento comunale sui controlli.</p> <p>5) Doppia firma dei provvedimenti nel caso in cui il Responsabile del procedimento sia diverso dal responsabile del Servizio.</p> <p>6) Adozione di specifico regolamento o verifica di quello esistente</p>	<p>Pubblicazione immediatamente e comunque non oltre 15 giorni dall'atto;</p> <p>Adeguate formazione nel corso di ciascun anno.</p> <p>Il conflitto di interessi va segnalato prima di compiere attività.</p> <p>Controlli periodici a campione.</p> <p>Doppia firma per tutti i provvedimenti in cui è nominato un Responsabile del Procedimento.</p>		<p>Pubblicazione immediatamente e comunque non oltre 15 giorni dall'atto</p> <p>Formazione Almeno annuale</p> <p>Il conflitto di interessi va segnalato dall'interessato prima di compiere qualsiasi attività.</p> <p>Controlli come da regolamento</p> <p>Doppia firma: attuazione immediata.</p>
-----	---	--	-------	---	--	--	--	--

								Nuovo regolamento o verifica esistente: entro l'anno
122	Rilascio permessi a costruire	<p>Violazione regole procedurali.</p> <p>Falsa/errata rappresentazione delle situazioni di fatto e della normativa edilizia.</p> <p>Violazione dei limiti e degli indici urbanistici contenuti per interesse di parte.</p> <p>Conflitto di interessi</p>	ALTO	Il rischio è valutato ALTO in quanto l'attività edilizia privata è sostenuta da interessi economici, anche di valore considerevole, che potrebbero determinare i funzionari a tenere comportamenti scorretti.	<p>1) Trasparenza degli atti: devono essere pubblicati tutti gli atti e le informazioni previste nel D. Lgs 33/2013;</p> <p>2) Formazione del personale: al personale deve essere fornita adeguata formazione tecnico-giuridica e di orientamento all'etica nonché in materia di trattamento dei dati personali</p> <p>3) Segnalazione di conflitto di interessi;</p> <p>4) Controllo: controlli periodici sugli atti, anche a campione, come da regolamento comunale sui controlli.</p> <p>5) Doppia firma dei provvedimenti nel caso in cui il Responsabile del procedimento sia diverso dal responsabile del Servizio</p>	<p>Pubblicazione immediatamente e comunque non oltre 15 giorni dall'atto;</p> <p>Adeguate formazione nel corso di ciascun anno.</p> <p>Il conflitto di interessi va segnalato prima di compiere attività.</p> <p>Controlli periodici a campione.</p> <p>Doppia firma per tutti i provvedimenti in cui è nominato un Responsabile del Procedimento.</p>		<p>Pubblicazione immediatamente e comunque non oltre 15 giorni dall'atto</p> <p>Formazione Almeno annuale</p> <p>Il conflitto di interessi va segnalato dall'interessato prima di compiere qualsiasi attività.</p> <p>Controlli come da regolamento</p> <p>Doppia firma:</p>

								attuazione immediata.
123	Rilascio permesso di costruire in aree sottoposte ad autorizzazione paesaggistica	<p>Violazione regole procedurali.</p> <p>Falsa/errata rappresentazione delle situazioni di fatto e della normativa edilizia.</p> <p>Violazione dei limiti e degli indici urbanistici contenuti per interesse di parte.</p> <p>Conflitto di interessi..</p>	ALTO	Il rischio è valutato ALTO in quanto l'attività edilizia privata è sostenuta da interessi economici, anche di valore considerevole, che potrebbero determinare i funzionari a tenere comportamenti scorretti.	<p>1) Trasparenza degli atti: devono essere pubblicati tutti gli atti e le informazioni previste nel D. Lgs 33/2013;</p> <p>2) Formazione del personale: al personale deve essere fornita adeguata formazione tecnico-giuridica e di orientamento all'etica nonché in materia di trattamento dei dati personali</p> <p>3) Segnalazione di conflitto di interessi;</p> <p>4) Controllo: controlli periodici sugli atti, anche a campione, come da regolamento comunale sui controlli.</p> <p>5) Doppia firma dei provvedimenti nel caso in cui il Responsabile del procedimento sia diverso dal responsabile del Servizio</p>	<p>Pubblicazione immediatamente e comunque non oltre 15 giorni dall'atto;</p> <p>Adeguate formazione nel corso di ciascun anno.</p> <p>Il conflitto di interessi va segnalato prima di compiere attività.</p> <p>Controlli periodici a campione.</p> <p>Doppia firma per tutti i provvedimenti in cui è nominato un Responsabile del Procedimento.</p>		<p>Pubblicazione immediatamente e comunque non oltre 15 giorni dall'atto</p> <p>Formazione Almeno annuale</p> <p>Il conflitto di interessi va segnalato dall'interessato prima di compiere qualsiasi attività.</p> <p>Controlli come da regolamento</p> <p>Doppia firma: attuazione immediata.</p>

124	Rilascio permesso di costruire convenzionato	<p>Violazione regole procedurali.</p> <p>Falsa/errata rappresentazione delle situazioni di fatto e della normativa edilizia.</p> <p>Violazione dei limiti e degli indici urbanistici contenuti per interesse di parte.</p> <p>Conflitto di interessi..</p>	ALTO	Il rischio è valutato ALTO in quanto l'attività edilizia privata è sostenuta da interessi economici, anche di valore considerevole, che potrebbero determinare i funzionari a tenere comportamenti scorretti.	<p>1) Trasparenza degli atti: devono essere pubblicati tutti gli atti e le informazioni previste nel D. Lgs 33/2013;</p> <p>2) Formazione del personale: al personale deve essere fornita adeguata formazione tecnico-giuridica e di orientamento all'etica nonché in materia di trattamento dei dati personali</p> <p>3) Segnalazione di conflitto di interessi;</p> <p>4) Controllo: controlli periodici sugli atti, anche a campione, come da regolamento comunale sui controlli.</p> <p>5) Doppia firma dei provvedimenti nel caso in cui il Responsabile del procedimento sia diverso dal responsabile del Servizio</p>	<p>Pubblicazione immediatamente e comunque non oltre 15 giorni dall'atto;</p> <p>Adeguate formazione nel corso di ciascun anno.</p> <p>Il conflitto di interessi va segnalato prima di compiere attività.</p> <p>Controlli periodici a campione.</p> <p>Doppia firma per tutti i provvedimenti in cui è nominato un Responsabile del Procedimento.</p>		<p>Pubblicazione immediatamente e comunque non oltre 15 giorni dall'atto</p> <p>Formazione Almeno annuale</p> <p>Il conflitto di interessi va segnalato dall'interessato prima di compiere qualsiasi attività.</p> <p>Controlli come da regolamento</p> <p>Doppia firma: attuazione immediata.</p>
125	Sicurezza ed ordine	Violazione di norme, regolamenti, ordini di servizio.	ALTO	Il rischio è valutato basso in quanto il processo non consente margini di discrezionalità significativi. Inoltre, i	1) Trasparenza degli atti: devono essere pubblicati tutti gli atti e le informazioni	Pubblicazione immediatamente e comunque non		Pubblicazione immediata

	pubblico	Conflitto di interessi.		vantaggi che produce in favore dei terzi sono di valore, in genere, assai contenuto.	<p>previste nel D. Lgs 33/2013;</p> <p>2) Formazione del personale: al personale deve essere fornita adeguata formazione tecnico-giuridica e di orientamento all'etica nonché in materia di trattamento dei dati personali</p> <p>3) Segnalazione di conflitto di interessi;</p> <p>4) Controllo: controlli periodici sugli atti, anche a campione, come da regolamento comunale sui controlli.</p> <p>5) Doppia firma dei provvedimenti nel caso in cui il Responsabile del procedimento sia diverso dal firmatario del provvedimento</p>	<p>oltre 15 giorni dall'atto;</p> <p>Adeguata formazione nel corso di ciascun anno.</p> <p>Il conflitto di interessi va segnalato prima di compiere attività.</p> <p>Controlli periodici a campione.</p> <p>Doppia firma per tutti i provvedimenti in cui è nominato un Responsabile del Procedimento.</p>		<p>mente e comunque non oltre 15 giorni dall'atto</p> <p>Formazione Almeno annuale</p> <p>Il conflitto di interessi va segnalato dall'interessato prima di compiere qualsiasi attività.</p> <p>Controlli come da regolamento</p> <p>Doppia firma: attuazione immediata.</p>
126	Servizi di protezione civile	Violazione di norme, regolamenti. Ingiustificata dilatazione tempi. Conflitto di interessi.	BASSO	Il rischio è valutato BASSO in quanto il processo non ammette margini di discrezionalità e vede l'intervento di una pluralità di soggetti.	<p>1) Trasparenza degli atti: devono essere pubblicati tutti gli atti e le informazioni previste nel D. Lgs 33/2013;</p> <p>2) Formazione del personale:</p>	<p>Pubblicazione immediatamente e comunque non oltre 15 giorni dall'atto;</p>		<p>Pubblicazione immediatamente e comunque non oltre 15</p>

					al personale deve essere fornita adeguata formazione tecnico-giuridica e di orientamento all'etica nonché in materia di trattamento dei dati personali	Adeguata formazione nel corso di ciascun anno.		giorni dall'atto Formazione Almeno annuale
127	Raccolta, recupero e smaltimento rifiuti	Violazione regole procedurali. Selezione pilotata. Omesso controllo della corretta esecuzione del contratto	ALTO	Il rischio è valutato ALTO in quanto le procedure di affidamento all'esterno di servizi e forniture possono dare origine a comportamenti scorretti. E' necessario quindi approntare adeguate misure, considerata anche la particolare esposizione del settore al rischio di infiltrazioni	1) Trasparenza degli atti: devono essere pubblicati tutti gli atti e le informazioni previste nel D. Lgs 33/2013; 2) Formazione del personale: al personale deve essere fornita adeguata formazione tecnico-giuridica e di orientamento all'etica nonché in materia di trattamento dei dati personali 3) Segnalazione di conflitto di interessi; 4) Controllo: controlli periodici sugli atti, anche a campione, come da regolamento comunale sui controlli. 5) Doppia firma dei provvedimenti nel caso in cui il Responsabile del procedimento sia diverso dal responsabile del Servizio	Publicazione immediatamente e comunque non oltre 15 giorni dall'atto; Adeguata formazione nel corso di ciascun anno. Il conflitto di interessi va segnalato prima di compiere attività. Controlli periodici a campione. Doppia firma per tutti i provvedimenti in cui è nominato un Responsabile del Procedimento.		Publicazione immediatamente e comunque non oltre 15 giorni dall'atto Formazione Almeno annuale Il conflitto di interessi va segnalato dall'interessato prima di compiere qualsiasi attività. Controlli come da regolamento

								o Doppia firma: attuazione immediata.
128	Pulizia delle strade e delle aree pubbliche (Esternalizzazione)	Violazione regole procedurali. Selezione pilotata. Omesso controllo della corretta esecuzione del contratto	ALTO	Il rischio è valutato ALTO in quanto le procedure di affidamento all'esterno di servizi e forniture possono dare origine a comportamenti scorretti. E' necessario quindi approntare adeguate misure	<p>1) Trasparenza degli atti: devono essere pubblicati tutti gli atti e le informazioni previste nel D. Lgs 33/2013;</p> <p>2) Formazione del personale: al personale deve essere fornita adeguata formazione tecnico-giuridica e di orientamento all'etica nonché in materia di trattamento dei dati personali</p> <p>3) Segnalazione di conflitto di interessi;</p> <p>4) Controllo: controlli periodici sugli atti, anche a campione, come da regolamento comunale sui controlli.</p> <p>5) Doppia firma dei provvedimenti nel caso in cui il Responsabile del procedimento sia diverso dal responsabile del Servizio</p>	<p>Pubblicazione immediatamente e comunque non oltre 15 giorni dall'atto;</p> <p>Adeguate formazione nel corso di ciascun anno.</p> <p>Il conflitto di interessi va segnalato prima di compiere attività.</p> <p>Controlli periodici a campione.</p> <p>Doppia firma per tutti i provvedimenti in cui è nominato un Responsabile del Procedimento.</p>		<p>Pubblicazione immediatamente e comunque non oltre 15 giorni dall'atto</p> <p>Formazione Almeno annuale</p> <p>Il conflitto di interessi va segnalato dall'interessato prima di compiere qualsiasi attività.</p> <p>Controlli come da regolamento o</p>

								Doppia firma: attuazione immediata.
129	Pulizia dei cimiteri (Esternalizzazione)	Violazione regole procedurali. Selezione pilotata. Omesso controllo della corretta esecuzione del contratto	ALTO	Il rischio è valutato ALTO in quanto le procedure di affidamento all'esterno di servizi e forniture possono dare origine a comportamenti scorretti. E' necessario quindi approntare adeguate misure	<p>1) Trasparenza degli atti: devono essere pubblicati tutti gli atti e le informazioni previste nel D. Lgs 33/2013;</p> <p>2) Formazione del personale: al personale deve essere fornita adeguata formazione tecnico-giuridica e di orientamento all'etica nonché in materia di trattamento dei dati personali</p> <p>3) Segnalazione di conflitto di interessi;</p> <p>4) Controllo: controlli periodici sugli atti, anche a campione, come da regolamento comunale sui controlli.</p> <p>5) Doppia firma dei provvedimenti nel caso in cui il Responsabile del procedimento sia diverso dal responsabile del Servizio</p>	<p>Pubblicazione immediatamente e comunque non oltre 15 giorni dall'atto;</p> <p>Adeguate formazione nel corso di ciascun anno.</p> <p>Il conflitto di interessi va segnalato prima di compiere attività.</p> <p>Controlli periodici a campione.</p> <p>Doppia firma per tutti i provvedimenti in cui è nominato un Responsabile del Procedimento.</p>		<p>Pubblicazione immediatamente e comunque non oltre 15 giorni dall'atto</p> <p>Formazione Almeno annuale</p> <p>Il conflitto di interessi va segnalato dall'interessato prima di compiere qualsiasi attività.</p> <p>Controlli come da regolamento</p> <p>Doppia firma: attuazione</p>

								immediata.
130	Pulizia degli immobili e degli impianti di proprietà dell'ente	<p>Violazione regole procedurali. Selezione pilotata.</p> <p>Omesso controllo della corretta esecuzione del contratto</p>		Il rischio è valutato ALTO in quanto le procedure di affidamento all'esterno di servizi e forniture possono dare origine a comportamenti scorretti. E' necessario quindi approntare adeguate misure	<p>1) Trasparenza degli atti: devono essere pubblicati tutti gli atti e le informazioni previste nel D. Lgs 33/2013;</p> <p>2) Formazione del personale: al personale deve essere fornita adeguata formazione tecnico-giuridica e di orientamento all'etica nonché in materia di trattamento dei dati personali</p> <p>3) Segnalazione di conflitto di interessi;</p> <p>4) Controllo: controlli periodici sugli atti, anche a campione, come da regolamento comunale sui controlli.</p> <p>5) Doppia firma dei provvedimenti nel caso in cui il Responsabile del procedimento sia diverso dal responsabile del Servizio</p>	<p>Pubblicazione immediatamente e comunque non oltre 15 giorni dall'atto;</p> <p>Adeguate formazione nel corso di ciascun anno.</p> <p>Il conflitto di interessi va segnalato prima di compiere attività.</p> <p>Controlli periodici a campione.</p> <p>Doppia firma per tutti i provvedimenti in cui è nominato un Responsabile del Procedimento.</p>		<p>Pubblicazione immediatamente e comunque non oltre 15 giorni dall'atto</p> <p>Formazione Almeno annuale</p> <p>Il conflitto di interessi va segnalato dall'interessato prima di compiere qualsiasi attività.</p> <p>Controlli come da regolamento</p> <p>Doppia firma: attuazione immediata.</p>
131	Provvedime	Violazione regole	ALTO	Il rischio è valutato ALTO in quanto	1) Trasparenza degli atti:	Pubblicazione		Pubblicazio

	nti di pianificazione e urbanistica in generale	procedurali. Violazione limiti ed indici urbanistici. Conflitto di interessi.		la pianificazione urbanistica richiede scelte altamente discrezionali. Tale discrezionalità potrebbe essere utilizzata impropriamente per ottenere vantaggi ed utilità.	devono essere pubblicati tutti gli atti e le informazioni previste nel D. Lgs 33/2013; 2) Formazione del personale: al personale deve essere fornita adeguata formazione tecnico-giuridica e di orientamento all'etica nonché in materia di trattamento dei dati personali 3) Segnalazione di conflitto di interessi;	immediatamente e comunque non oltre 15 giorni dall'atto; Adeguata formazione nel corso di ciascun anno. Il conflitto di interessi va segnalato prima di compiere attività.		ne immediatamente e comunque non oltre 15 giorni dall'atto Formazione Almeno annuale Il conflitto di interessi va segnalato dall'interessato prima di compiere qualsiasi attività.
132	Provvedimenti di pianificazione e urbanistica attuativa	Violazione regole procedurali. Violazione limiti ed indici urbanistici. Conflitto di interessi.	ALTO	Il rischio è valutato ALTO in quanto la pianificazione urbanistica richiede scelte altamente discrezionali. Tale discrezionalità potrebbe essere utilizzata impropriamente per ottenere vantaggi ed utilità.	1) Trasparenza degli atti: devono essere pubblicati tutti gli atti e le informazioni previste nel D. Lgs 33/2013; 2) Formazione del personale: al personale deve essere fornita adeguata formazione tecnico-giuridica e di orientamento all'etica nonché in materia di trattamento dei dati personali 3) Segnalazione di conflitto	Pubblicazione immediatamente e comunque non oltre 15 giorni dall'atto; Adeguata formazione nel corso di ciascun anno. Il conflitto di interessi va segnalato prima di		Pubblicazione immediatamente e comunque non oltre 15 giorni dall'atto Formazione Almeno

					<p>Adeguata formazione nel corso di ciascun anno.</p> <p>di interessi;</p> <p>4) Doppia firma dei provvedimenti nel caso in cui il Responsabile del procedimento sia diverso dal responsabile del Servizio</p>	<p>compiere attività.</p> <p>Doppia firma per tutti i provvedimenti in cui è nominato un Responsabile del Procedimento.</p>		<p>annuale</p> <p>Il conflitto di interessi va segnalato dall'interessato prima di compiere qualsiasi attività.</p> <p>Doppia firma: attuazione immediata.</p>
133	Gestione del Protocollo	<p>Ingiustificata dilatazione dei tempi.</p> <p>Violazione normativa privacy.</p>	MEDIO	<p>Il rischio è valutato MEDIO in quanto gli uffici potrebbero non protocollare con immediatezza gli atti pervenuti né inviarli in conservazione digitale come per legge. E' necessario quindi approntare adeguate misure</p>	<p>1) Formazione del personale: al personale deve essere fornita adeguata formazione tecnico-giuridica e di orientamento all'etica nonché in materia di trattamento dei dati personali</p>	<p>Adeguata formazione nel corso di ciascun anno.</p>		<p>Formazione Almeno annuale</p>
134	Organizzazione eventi culturali e ricreativi	Conflitto di interessi.	Medio	<p>Il rischio è valutato MEDIO in quanto gli uffici potrebbero utilizzare impropriamente poteri e competenze per ottenere vantaggi e utilità personali. Ma dati i valori economici, in genere modesti, che il processo attiva, il rischio è stato ritenuto Medio.</p>	<p>1) Trasparenza degli atti: devono essere pubblicati tutti gli atti e le informazioni previste nel D. Lgs 33/2013;</p> <p>2) Formazione del personale: al personale deve essere fornita adeguata formazione tecnico-giuridica e di orientamento all'etica nonché in materia di trattamento dei dati personali</p>	<p>Pubblicazione immediatamente e comunque non oltre 15 giorni dall'atto;</p> <p>Adeguata formazione nel corso di ciascun anno.</p> <p>Il conflitto di interessi va</p>		<p>Pubblicazione immediatamente e comunque non oltre 15 giorni dall'atto</p> <p>Formazione Almeno</p>

					<p>3) Segnalazione di conflitto di interessi;</p> <p>4) Controllo: controlli periodici sugli atti, anche a campione, come da regolamento comunale sui controlli.</p> <p>5) Doppia firma dei provvedimenti nel caso in cui il Responsabile del procedimento sia diverso dal responsabile del Servizio</p>	<p>segnalato prima di compiere attività.</p> <p>Controlli periodici a campione.</p> <p>Doppia firma per tutti i provvedimenti in cui è nominato un Responsabile del Procedimento.</p>		<p>annuale</p> <p>Il conflitto di interessi va segnalato dall'interessato prima di compiere qualsiasi attività.</p> <p>Controlli come da regolamento</p> <p>Doppia firma: attuazione immediata.</p>
135	<p>Pubblicazioni e delle deliberazioni</p>	<p>Ingiustificata dilatazione dei tempi di pubblicazione.</p> <p>Violazione normativa in materia di privacy.</p>	Medio	<p>Il rischio è valutato BASSO il processo non consente margini di discrezionalità significativi. Inoltre, i vantaggi che produce in favore dei terzi sono di valore, in genere, assai contenuto.</p>	<p>2) Formazione del personale: al personale deve essere fornita adeguata formazione tecnico-giuridica e di orientamento all'etica nonché in materia di trattamento dei dati personali</p>	<p>Adeguata formazione nel corso di ciascun anno.</p>		<p>Formazione Almeno annuale</p>
136	<p>Accesso agli atti</p> <p>Accesso civico</p> <p>Accesso dei</p>	<p>Ingiustificata dilatazione dei tempi di risposta.</p> <p>Omessa verifica condizioni per il rilascio dei documenti.</p>	Medio	<p>Il rischio è valutato Medio in quanto gli uffici potrebbero non applicare correttamente le disposizioni di legge E' necessario quindi approntare adeguate misure.</p>	<p>1) Trasparenza degli atti: devono essere pubblicati tutti gli atti e le informazioni previste nel D. Lgs 33/2013;</p> <p>2) Formazione del personale:</p>	<p>Publicazione immediatamente e comunque non oltre 15 giorni dall'atto;</p>		<p>Publicazione immediatamente e comunque non oltre 15</p>

	consiglieri	Accesso consentito per atti non accessibili. Violazione della normativa sulla privacy.			al personale deve essere fornita adeguata formazione tecnico-giuridica e di orientamento all'etica nonché in materia di trattamento dei dati personali	Adeguata formazione nel corso di ciascun anno.		giorni dall'atto Formazione Almeno annuale
137	Gestione dell'archivio corrente e di deposito	Irregolare tenuta. Violazione regole di sicurezza	Basso	Il Rischio è BASSO in quanto non ammette margini di discrezionalità ed inoltre non attiva interessi economici rilevanti.	1) Formazione del personale: al personale deve essere fornita adeguata formazione tecnico-giuridica e di orientamento all'etica nonché in materia di trattamento dei dati personali	Adeguata formazione nel corso di ciascun anno.		Formazione Almeno annuale
138	Gestione dell'archivio storico	Irregolare tenuta. Violazione regole di sicurezza	Basso	Il Rischio è BASSO in quanto non ammette margini di discrezionalità ed inoltre non attiva interessi economici rilevanti.	1) Formazione del personale: al personale deve essere fornita adeguata formazione tecnico-giuridica e di orientamento all'etica nonché in materia di trattamento dei dati personali	Adeguata formazione nel corso di ciascun anno.		Formazione Almeno annuale
139	Attuazione Piano di zona per il sistema integrato di interventi e servizi sociali	Violazione regole procedurali Violazione normativa privacy.	Basso	Il rischio è valutato BASSO in quanto gli uffici potrebbero non applicare correttamente le disposizioni di legge , tuttavia sono coinvolti anche altri enti ed in particolare l'ufficio di Zona.	1) Trasparenza degli atti: devono essere pubblicati tutti gli atti e le informazioni previste nel D. Lgs 33/2013; 2) Formazione del personale: al personale deve essere fornita adeguata formazione tecnico-giuridica e di orientamento all'etica nonché	Pubblicazione immediatamente e comunque non oltre 15 giorni dall'atto; Adeguata formazione nel corso di ciascun anno.		Pubblicazione immediatamente e comunque non oltre 15 giorni dall'atto

					<p>in materia di trattamento dei dati personali</p> <p>3) Segnalazione di conflitto di interessi;</p> <p>4) Controllo: controlli periodici sugli atti, anche a campione, come da regolamento comunale sui controlli.</p> <p>5) Doppia firma dei provvedimenti nel caso in cui il Responsabile del procedimento sia diverso dal responsabile del Servizio</p>	<p>Il conflitto di interessi va segnalato prima di compiere attività.</p> <p>Controlli periodici a campione.</p> <p>Doppia firma per tutti i provvedimenti in cui è nominato un Responsabile del Procedimento.</p>		<p>Formazione Almeno annuale</p> <p>Il conflitto di interessi va segnalato dall'interessato prima di compiere qualsiasi attività.</p> <p>Controlli come da regolamento</p> <p>Doppia firma: attuazione immediata.</p>
140	Assunzione di mutui	Violazione disposizioni normative e dei principi contabili generai ed applicati (allegati al D. Lgs 118/20111)	Alto	Il rischio è valutato MEDIO in quanto gli uffici potrebbero non applicare correttamente le disposizioni di legge E' necessario quindi approntare adeguate misure.	<p>1) Trasparenza degli atti: devono essere pubblicati tutti gli atti e le informazioni previste nel D. Lgs 33/2013;</p> <p>2) Formazione del personale: al personale deve essere fornita adeguata formazione tecnico-giuridica e di orientamento all'etica nonché in materia di trattamento dei dati personali</p> <p>3) Segnalazione di conflitto di</p>	<p>Pubblicazione immediatamente e comunque non oltre 15 giorni dall'atto;</p> <p>Adegua formazione nel corso di ciascun anno.</p> <p>Il conflitto di interessi va segnalato prima di</p>		<p>Pubblicazione immediatamente e comunque non oltre 15 giorni dall'atto</p> <p>Formazione Almeno</p>

					interessi;	compiere attività.		annuale Il conflitto di interessi va segnalato dall'interessato prima di compiere qualsiasi attività.
--	--	--	--	--	-------------------	--------------------	--	--

ALLEGATO 2.3-D "AMMINISTRAZIONE TRASPARENTE" - ELENCO DEGLI OBBLIGHI DI PUBBLICAZIONE "

Denominazione sotto-sezione livello 1 (Macrofamiglie)	Denominazione sotto-sezione 2 livello (Tipologie di dati)	Riferimento normativo	Denominazione del singolo obbligo	Contenuti dell'obbligo	Aggiornamento	Responsabile della pubblicazione
Disposizioni generali	Piano triennale per la prevenzione della corruzione e della trasparenza	Art. 10, c. 8, lett. a), d.lgs. n. 33/2013	Piano triennale per la prevenzione della corruzione e della trasparenza (PTPCT)	Piano triennale per la prevenzione della corruzione e della trasparenza e suoi allegati, le misure integrative di prevenzione della corruzione individuate ai sensi dell'articolo 1, comma 2-bis della legge n. 190 del 2012, (MOG 231) (link alla sotto-sezione Altri contenuti/Anticorruzione)	Annuale	Area Amministrativa
	Atti generali	Art. 12, c. 1, d.lgs. n. 33/2013	Riferimenti normativi su organizzazione e attività	Riferimenti normativi con i relativi <i>link</i> alle norme di legge statale pubblicate nella banca dati "Normattiva" che regolano l'istituzione, l'organizzazione e l'attività delle pubbliche amministrazioni	Tempestivo (ex art. 8, d.lgs. n. 33/2013)	Area Amministrativa
			Atti amministrativi generali	Direttive, circolari, programmi, istruzioni e ogni atto che dispone in generale sulla organizzazione, sulle funzioni, sugli obiettivi, sui procedimenti, ovvero nei quali si determina l'interpretazione di norme giuridiche che riguardano o dettano disposizioni per l'applicazione di esse	Tempestivo (ex art. 8, d.lgs. n. 33/2013)	Area Amministrativa
			Documenti di programmazione strategico-gestionale	Direttive ministri, documento di programmazione, obiettivi strategici in materia di prevenzione della corruzione e trasparenza	Tempestivo (ex art. 8, d.lgs. n. 33/2013)	Area Amministrativa
	Statuti e leggi regionali	Art. 12, c. 2, d.lgs. n. 33/2013	Statuti e leggi regionali	Estremi e testi ufficiali aggiornati degli Statuti e delle norme di legge regionali, che regolano le funzioni, l'organizzazione e lo svolgimento delle attività di competenza dell'amministrazione	Tempestivo (ex art. 8, d.lgs. n. 33/2013)	Area Amministrativa
		Art. 55, c. 2, d.lgs. n. 165/2001 Art. 12, c. 1, d.lgs. n. 33/2013	Codice disciplinare e codice di condotta	Codice disciplinare, recante l'indicazione delle infrazioni del codice disciplinare e relative sanzioni (pubblicazione on line in alternativa all'affissione in luogo accessibile a tutti - art. 7, l. n. 300/1970) Codice di condotta inteso quale codice di comportamento	Tempestivo	Area Amministrativa
	Oneri informativi per cittadini e imprese	Art. 12, c. 1-bis, d.lgs. n. 33/2013	Scadenario obblighi amministrativi	Scadenario con l'indicazione delle date di efficacia dei nuovi obblighi amministrativi a carico di cittadini e imprese introdotti dalle amministrazioni secondo le modalità definite con DPCM 8 novembre 2013	Tempestivo	Tutte le p.o.
	Oneri informativi per cittadini e imprese	Art. 34, d.lgs. n. 33/2013	Oneri informativi per cittadini e imprese	Regolamenti ministeriali o interministeriali, provvedimenti amministrativi a carattere generale adottati dalle amministrazioni dello Stato per regolare l'esercizio di poteri autorizzatori, concessori o certificatori, nonché l'accesso ai servizi pubblici ovvero la concessione di benefici con allegato elenco di tutti gli oneri informativi gravanti sui cittadini e sulle imprese introdotti o eliminati con i medesimi atti	Dati non più soggetti a pubblicazione obbligatoria ai sensi del dlgs 97/2016	
	Burocrazia zero	Art. 37, c. 3, d.l. n. 69/2013	Burocrazia zero	Casi in cui il rilascio delle autorizzazioni di competenza è sostituito da una comunicazione dell'interessato	Dati non più soggetti a pubblicazione obbligatoria	
	Attività soggette a controllo	Art. 37, c. 3-bis, d.l. n. 69/2013	Attività soggette a controllo	Elenco delle attività delle imprese soggette a controllo (ovvero per le quali le pubbliche amministrazioni competenti ritengono necessarie l'autorizzazione, la segnalazione certificata di inizio attività o la mera comunicazione)	ai sensi del dlgs 10/2016	
Titolari di incarichi politici, di amministrazione, di direzione o di governo	Art. 13, c. 1, lett. a), d.lgs. n. 33/2013	Titolari di incarichi politici di cui all'art. 14, co. 1, del dlgs n. 33/2013 (da pubblicare in tabelle)	Organi di indirizzo politico e di amministrazione e gestione, con l'indicazione delle rispettive competenze	Tempestivo (ex art. 8, d.lgs. n. 33/2013)	Area Amministrativa	
			Atto di nomina o di proclamazione, con l'indicazione della durata dell'incarico o del mandato elettivo	Tempestivo (ex art. 8, d.lgs. n. 33/2013)	Area Amministrativa	
			Curriculum vitae	Tempestivo (ex art. 8, d.lgs. n. 33/2013)	Area Amministrativa	
			Compensi di qualsiasi natura connessi all'assunzione della carica	Tempestivo (ex art. 8, d.lgs. n. 33/2013)	Area Amministrativa-Finanziaria	
			Importi di viaggi di servizio e missioni pagati con fondi pubblici	Tempestivo (ex art. 8, d.lgs. n. 33/2013)	Area Amministrativa-Finanziaria	
			Dati relativi all'assunzione di altre cariche, presso enti pubblici o privati, e relativi compensi a qualsiasi titolo corrisposti	Tempestivo (ex art. 8, d.lgs. n. 33/2013)	Area Amministrativa-Finanziaria	
			Altri eventuali incarichi con oneri a carico della finanza pubblica e indicazione dei compensi spettanti	Tempestivo (ex art. 8, d.lgs. n. 33/2013)	Area Amministrativa-Finanziaria	

Organizzazione

Art. 14, c. 1, lett. f), d.lgs. n. 33/2013 Art. 2, c. 1, punto 1, l. n. 441/1982		1) dichiarazione concernente diritti reali su beni immobili e su beni mobili iscritti in pubblici registri, titolarità di imprese, azioni di società, quote di partecipazione a società, esercizio di funzioni di amministratore o di sindaco di società, con l'apposizione della formula «sul mio onore affermo che la dichiarazione corrisponde al vero» [Per il soggetto, il coniuge non separato e i parenti entro il secondo grado, ove gli stessi vi consentano (NB: dando eventualmente evidenza del mancato consenso) e riferita al momento dell'assunzione dell'incarico]	Nessuno (va presentata una sola volta entro 3 mesi dalla elezione, dalla nomina o dal conferimento dell'incarico e resta pubblicata fino alla cessazione dell'incarico o del mandato).	Area Amministrativa	
Art. 14, c. 1, lett. f), d.lgs. n. 33/2013 Art. 2, c. 1, punto 2, l. n. 441/1982		2) copia dell'ultima dichiarazione dei redditi soggetti all'imposta sui redditi delle persone fisiche [Per il soggetto, il coniuge non separato e i parenti entro il secondo grado, ove gli stessi vi consentano (NB: dando eventualmente evidenza del mancato consenso)] (NB: è necessario limitare, con appositi accorgimenti a cura dell'interessato o della amministrazione, la pubblicazione dei dati sensibili)	Entro 3 mesi dalla elezione, dalla nomina o dal conferimento dell'incarico	Area Amministrativa	
Art. 14, c. 1, lett. f), d.lgs. n. 33/2013 Art. 2, c. 1, punto 3, l. n. 441/1982		3) dichiarazione concernente le spese sostenute e le obbligazioni assunte per la propaganda elettorale ovvero attestazione di essersi avvalsi esclusivamente di materiali e di mezzi propagandistici predisposti e messi a disposizione dal partito o dalla formazione politica della cui lista il soggetto ha fatto parte, con l'apposizione della formula «sul mio onore affermo che la dichiarazione corrisponde al vero» (con allegate copie delle dichiarazioni relative a finanziamenti e contributi per un importo che nell'anno superi 5.000 €)	Tempestivo (ex art. 8, d.lgs. n. 33/2013)	Area Amministrativa	
Art. 14, c. 1, lett. f), d.lgs. n. 33/2013 Art. 3, l. n. 441/1982		4) attestazione concernente le variazioni della situazione patrimoniale intervenute nell'anno precedente e copia della dichiarazione dei redditi [Per il soggetto, il coniuge non separato e i parenti entro il secondo grado, ove gli stessi vi consentano (NB: dando eventualmente evidenza del mancato consenso)]	Annuale	Area Amministrativa	
Art. 14, c. 1, lett. a), d.lgs. n. 33/2013	Titolari di incarichi di amministrazione, di direzione o di governo di cui all'art. 14, co. 1-bis, del dlgs n. 33/2013	Atto di nomina o di proclamazione, con l'indicazione della durata dell'incarico o del mandato elettivo	Tempestivo (ex art. 8, d.lgs. n. 33/2013)	Area Amministrativa	
Art. 14, c. 1, lett. b), d.lgs. n. 33/2013		Curriculum vitae	Tempestivo (ex art. 8, d.lgs. n. 33/2013)	Area Amministrativa	
Art. 14, c. 1, lett. c), d.lgs. n. 33/2013		Compensi di qualsiasi natura connessi all'assunzione della carica	Tempestivo (ex art. 8, d.lgs. n. 33/2013)	Area Amministrativa-Finanziaria	
		Importi di viaggi di servizio e missioni pagati con fondi pubblici	Tempestivo (ex art. 8, d.lgs. n. 33/2013)	Area Amministrativa-Finanziaria	
Art. 14, c. 1, lett. d), d.lgs. n. 33/2013		Dati relativi all'assunzione di altre cariche, presso enti pubblici o privati, e relativi compensi a qualsiasi titolo corrisposti	Tempestivo (ex art. 8, d.lgs. n. 33/2013)	Area Amministrativa-Finanziaria	
Art. 14, c. 1, lett. e), d.lgs. n. 33/2013		Altri eventuali incarichi con oneri a carico della finanza pubblica e indicazione dei compensi spettanti	Tempestivo (ex art. 8, d.lgs. n. 33/2013)	Area Amministrativa-Finanziaria	
Art. 14, c. 1, lett. f), d.lgs. n. 33/2013 Art. 2, c. 1, punto 1, l. n. 441/1982			1) dichiarazione concernente diritti reali su beni immobili e su beni mobili iscritti in pubblici registri, titolarità di imprese, azioni di società, quote di partecipazione a società, esercizio di funzioni di amministratore o di sindaco di società, con l'apposizione della formula «sul mio onore affermo che la dichiarazione corrisponde al vero» [Per il soggetto, il coniuge non separato e i parenti entro il secondo grado, ove gli stessi vi consentano (NB: dando eventualmente evidenza del mancato consenso) e riferita al momento dell'assunzione dell'incarico]	Nessuno (va presentata una sola volta entro 3 mesi dalla elezione, dalla nomina o dal conferimento dell'incarico e resta pubblicata fino alla cessazione dell'incarico o del mandato).	Area Amministrativa
Art. 14, c. 1, lett. f), d.lgs. n. 33/2013 Art. 2, c. 1, punto 2, l. n. 441/1982			2) copia dell'ultima dichiarazione dei redditi soggetti all'imposta sui redditi delle persone fisiche [Per il soggetto, il coniuge non separato e i parenti entro il secondo grado, ove gli stessi vi consentano (NB: dando eventualmente evidenza del mancato consenso)] (NB: è necessario limitare, con appositi accorgimenti a cura dell'interessato o della amministrazione, la pubblicazione dei dati sensibili)	Entro 3 mesi dalla elezione, dalla nomina o dal conferimento dell'incarico	Area Amministrativa
Art. 14, c. 1, lett. f), d.lgs. n. 33/2013 Art. 2, c. 1, punto 3, l. n. 441/1982		3) dichiarazione concernente le spese sostenute e le obbligazioni assunte per la propaganda elettorale ovvero attestazione di essersi avvalsi esclusivamente di materiali e di mezzi propagandistici predisposti e messi a disposizione dal partito o dalla formazione politica della cui lista il soggetto ha fatto parte, con l'apposizione della formula «sul mio onore affermo che la dichiarazione corrisponde al vero» (con allegate copie delle dichiarazioni relative a finanziamenti e contributi per un importo che nell'anno superi 5.000 €)	Tempestivo (ex art. 8, d.lgs. n. 33/2013)	Area Amministrativa	

	Art. 14, c. 1, lett. f), d.lgs. n. 33/2013 Art. 3, l. n. 441/1982		4) attestazione concernente le variazioni della situazione patrimoniale intervenute nell'anno precedente e copia della dichiarazione dei redditi [Per il soggetto, il coniuge non separato e i parenti entro il secondo grado, ove gli stessi vi consentano (NB: dando eventualmente evidenza del mancato consenso)]	Annuale	Area Amministrativa
	Art. 14, c. 1, lett. a), d.lgs. n. 33/2013	Cessati dall'incarico (documentazione da pubblicare sul sito web)	Atto di nomina, con l'indicazione della durata dell'incarico	Nessuno	Area Amministrativa
	Art. 14, c. 1, lett. b), d.lgs. n. 33/2013		Curriculum vitae	Nessuno	Area Amministrativa
	Art. 14, c. 1, lett. c), d.lgs. n.		Compensi di qualsiasi natura connessi all'assunzione della carica	Nessuno	Area Amministrativa-Finanziaria
			Importi di viaggi di servizio e missioni pagati con fondi pubblici	Nessuno	Area Amministrativa-Finanziaria
	Art. 14, c. 1, lett. d), d.lgs. n. 33/2013		Dati relativi all'assunzione di altre cariche, presso enti pubblici o privati, e relativi compensi a qualsiasi titolo corrisposti	Nessuno	Area Amministrativa-Finanziaria
	Art. 14, c. 1, lett. e), d.lgs. n. 33/2013		Altri eventuali incarichi con oneri a carico della finanza pubblica e indicazione dei compensi spettanti	Nessuno	Area Amministrativa-Finanziaria
	Art. 14, c. 1, lett. f), d.lgs. n. 33/2013 Art. 2, c. 1, punto 2, l. n. 441/1982		1) copie delle dichiarazioni dei redditi riferiti al periodo dell'incarico; 2) copia della dichiarazione dei redditi successiva al termine dell'incarico o carica, entro un mese dalla scadenza del termine di legge per la presentazione della dichiarazione [Per il soggetto, il coniuge non separato e i parenti entro il secondo grado, ove gli stessi vi consentano (NB: dando eventualmente evidenza del mancato consenso)] (NB: è necessario limitare, con appositi accorgimenti a cura dell'interessato o della amministrazione, la pubblicazione dei dati sensibili)	Nessuno	Area Amministrativa
	Art. 14, c. 1, lett. f), d.lgs. n. 33/2013 Art. 2, c. 1, punto 3, l. n. 441/1982		3) dichiarazione concernente le spese sostenute e le obbligazioni assunte per la propaganda elettorale ovvero attestazione di essersi avvalsi esclusivamente di materiali e di mezzi propagandistici predisposti e messi a disposizione dal partito o dalla formazione politica della cui lista il soggetto ha fatto parte con riferimento al periodo dell'incarico (con allegate copie delle dichiarazioni relative a finanziamenti e contributi per un importo che nell'anno superi 5.000 €)	Nessuno	Area Amministrativa
	Art. 14, c. 1, lett. f), d.lgs. n. 33/2013 Art. 4, l. n. 441/1982		4) dichiarazione concernente le variazioni della situazione patrimoniale intervenute dopo l'ultima attestazione [Per il soggetto, il coniuge non separato e i parenti entro il secondo grado, ove gli stessi vi consentano (NB: dando eventualmente evidenza del mancato consenso)]	Nessuno (va presentata una sola volta entro 3 mesi dalla cessazione dell'incarico).	Area Amministrativa
Sanzioni per mancata comunicazione dei dati	Art. 47, c. 1, d.lgs. n. 33/2013	Sanzioni per mancata o incompleta comunicazione dei dati da parte dei titolari di incarichi politici, di amministrazione, di direzione o di governo	Provvedimenti sanzionatori a carico del responsabile della mancata o incompleta comunicazione dei dati di cui all'articolo 14, concernenti la situazione patrimoniale complessiva del titolare dell'incarico al momento dell'assunzione della carica, la titolarità di imprese, le partecipazioni azionarie proprie nonchè tutti i compensi cui dà diritto l'assunzione della carica	Tempestivo (ex art. 8, d.lgs. n. 33/2013)	Responsabile prevenzione corruzione
Rendiconti gruppi consiliari regionali/provinciali	Art. 28, c. 1, d.lgs. n. 33/2013	Rendiconti gruppi consiliari regionali/provinciali	Rendiconti di esercizio annuale dei gruppi consiliari regionali e provinciali, con evidenza delle risorse trasferite o assegnate a ciascun gruppo, con indicazione del titolo di trasferimento e dell'impiego delle risorse utilizzate	Tempestivo (ex art. 8, d.lgs. n. 33/2013)	Non si applica
		Atti degli organi di controllo	Atti e relazioni degli organi di controllo	Tempestivo (ex art. 8, d.lgs. n. 33/2013)	Non si applica
Articolazione degli uffici	Art. 13, c. 1, lett. b), d.lgs. n. 33/2013	Articolazione degli uffici	Indicazione delle competenze di ciascun ufficio, anche di livello dirigenziale non generale, i nomi dei dirigenti responsabili dei singoli uffici	Tempestivo (ex art. 8, d.lgs. n. 33/2013)	Area Amministrativa
	Art. 13, c. 1, lett. c), d.lgs. n. 33/2013	Organigramma (da pubblicare sotto forma di organigramma, in modo tale che a ciascun ufficio sia assegnato un link ad una pagina contenente tutte le informazioni previste dalla norma)	Illustrazione in forma semplificata, ai fini della piena accessibilità e comprensibilità dei dati, dell'organizzazione dell'amministrazione, mediante l'organigramma o analoghe rappresentazioni grafiche	Tempestivo (ex art. 8, d.lgs. n. 33/2013)	Area Amministrativa
	Art. 13, c. 1, lett. b), d.lgs. n. 33/2013	(da pubblicare sotto forma di	Nomi dei dirigenti responsabili dei singoli uffici	Tempestivo (ex art. 8, d.lgs. n. 33/2013)	Area Amministrativa

	Telefono e posta elettronica	Art. 13, c. 1, lett. d), d.lgs. n. 33/2013	Telefono e posta elettronica	Elenco completo dei numeri di telefono e delle caselle di posta elettronica istituzionali e delle caselle di posta elettronica certificata dedicate, cui il cittadino possa rivolgersi per qualsiasi richiesta inerente i compiti istituzionali	Tempestivo (ex art. 8, d.lgs. n. 33/2013)	Area Amministrativa
Consulenti e collaboratori	Titolari di incarichi di collaborazione o consulenza	Art. 15, c. 2, d.lgs. n. 33/2013	Consulenti e collaboratori (da pubblicare in tabelle)	Estremi degli atti di conferimento di incarichi di collaborazione o di consulenza a soggetti esterni a qualsiasi titolo (compresi quelli affidati con contratto di collaborazione coordinata e continuativa) con indicazione dei soggetti percettori, della ragione dell'incarico e dell'ammontare erogato	Tempestivo (ex art. 8, d.lgs. n. 33/2013)	Tutte le p.o.
				Per ciascun titolare di incarico:		
		Art. 15, c. 1, lett. b), d.lgs. n. 33/2013		1) curriculum vitae, redatto in conformità al vigente modello europeo	Tempestivo (ex art. 8, d.lgs. n. 33/2013)	Tutte le p.o.
		Art. 15, c. 1, lett. c), d.lgs. n. 33/2013		2) dati relativi allo svolgimento di incarichi o alla titolarità di cariche in enti di diritto privato regolati o finanziati dalla pubblica amministrazione o allo svolgimento di attività professionali	Tempestivo (ex art. 8, d.lgs. n. 33/2013)	Tutte le p.o.
		Art. 15, c. 1, lett. d), d.lgs. n. 33/2013		3) compensi comunque denominati, relativi al rapporto di lavoro, di consulenza o di collaborazione (compresi quelli affidati con contratto di collaborazione coordinata e continuativa), con specifica evidenza delle eventuali componenti variabili o legate alla valutazione del risultato	Tempestivo (ex art. 8, d.lgs. n. 33/2013)	Tutte le p.o.
		Art. 15, c. 2, d.lgs. n. 33/2013 Art. 53, c. 14, d.lgs. n. 165/2001		Tabelle relative agli elenchi dei consulenti con indicazione di oggetto, durata e compenso dell'incarico (comunicate alla Funzione pubblica)	Tempestivo (ex art. 8, d.lgs. n. 33/2013)	Tutte le p.o.
		Art. 53, c. 14, d.lgs. n. 165/2001		Attestazione dell'avvenuta verifica dell'insussistenza di situazioni, anche potenziali, di conflitto di interesse	Tempestivo	Tutte le p.o.
Titolari di incarichi dirigenziali amministrativi di vertice	Art. 14, c. 1, lett. a) e c. 1-bis, d.lgs. n. 33/2013	Incarichi amministrativi di vertice (da pubblicare in tabelle)	Per ciascun titolare di incarico: Atto di conferimento, con l'indicazione della durata dell'incarico	Tempestivo (ex art. 8, d.lgs. n. 33/2013)	Area Amministrativa	
	Art. 14, c. 1, lett. b) e c. 1-bis, d.lgs. n. 33/2013		Curriculum vitae, redatto in conformità al vigente modello europeo	Tempestivo (ex art. 8, d.lgs. n. 33/2013)	Area Amministrativa	
	Art. 14, c. 1, lett. c) e c. 1-bis, d.lgs. n. 33/2013		Compensi di qualsiasi natura connessi all'assunzione dell'incarico (con specifica evidenza delle eventuali componenti variabili o legate alla valutazione del risultato)	Tempestivo (ex art. 8, d.lgs. n. 33/2013)	Area Amministrativa-Finanziaria	
			Importi di viaggi di servizio e missioni pagati con fondi pubblici	Tempestivo (ex art. 8, d.lgs. n. 33/2013)	Area Amministrativa-Finanziaria	
	Art. 14, c. 1, lett. d) e c. 1-bis, d.lgs. n. 33/2013		Dati relativi all'assunzione di altre cariche, presso enti pubblici o privati, e relativi compensi a qualsiasi titolo corrisposti	Tempestivo (ex art. 8, d.lgs. n. 33/2013)	Area Amministrativa-Finanziaria	
	Art. 14, c. 1, lett. e) e c. 1-bis, d.lgs. n. 33/2013		Altri eventuali incarichi con oneri a carico della finanza pubblica e indicazione dei compensi spettanti	Tempestivo (ex art. 8, d.lgs. n. 33/2013)	Area Amministrativa-Finanziaria	
	Art. 14, c. 1, lett. f) e c. 1-bis, d.lgs. n. 33/2013 Art. 2, c. 1, punto 1, l. n. 441/1982		1) dichiarazione concernente diritti reali su beni immobili e su beni mobili iscritti in pubblici registri, titolarità di imprese, azioni di società, quote di partecipazione a società, esercizio di funzioni di amministratore o di sindaco di società, con l'apposizione della formula «sul mio onore affermo che la dichiarazione corrisponde al vero» [Per il soggetto, il coniuge non separato e i parenti entro il secondo grado, ove gli stessi vi consentano (NB: dando eventualmente evidenza del mancato consenso) e riferita al momento dell'assunzione dell'incarico]	Nessuno (va presentata una sola volta entro 3 mesi dalla elezione, dalla nomina o dal conferimento dell'incarico e resta pubblicata fino alla cessazione dell'incarico o del mandato).	Area Amministrativa	
	Art. 14, c. 1, lett. f) e c. 1-bis, d.lgs. n. 33/2013 Art. 2, c. 1, punto 2, l. n. 441/1982		2) copia dell'ultima dichiarazione dei redditi soggetti all'imposta sui redditi delle persone fisiche [Per il soggetto, il coniuge non separato e i parenti entro il secondo grado, ove gli stessi vi consentano (NB: dando eventualmente evidenza del mancato consenso)] (NB: è necessario limitare, con appositi accorgimenti a cura dell'interessato o della amministrazione, la pubblicazione dei dati sensibili)	Entro 3 mesi della nomina o dal conferimento dell'incarico	Area Amministrativa	

	Art. 14, c. 1, lett. f) e c. 1-bis, d.lgs. n. 33/2013 Art. 3, l. n. 441/1982		3) attestazione concernente le variazioni della situazione patrimoniale intervenute nell'anno precedente e copia della dichiarazione dei redditi [Per il soggetto, il coniuge non separato e i parenti entro il secondo grado, ove gli stessi vi consentano (NB: dando eventualmente evidenza del mancato consenso)]	Annuale	Area Amministrativa
	Art. 20, c. 3, d.lgs. n. 39/2013		Dichiarazione sulla insussistenza di una delle cause di inconferibilità dell'incarico	Tempestivo (art. 20, c. 1, d.lgs. n. 39/2013)	Area Amministrativa
	Art. 20, c. 3, d.lgs. n. 39/2013		Dichiarazione sulla insussistenza di una delle cause di incompatibilità al conferimento dell'incarico	Annuale (art. 20, c. 2, d.lgs. n. 39/2013)	Area Amministrativa
	Art. 14, c. 1-ter, secondo periodo, d.lgs. n. 33/2013		Ammontare complessivo degli emolumenti percepiti a carico della finanza pubblica	Annuale (non oltre il 30 marzo)	Area Amministrativa
Titolari di incarichi dirigenziali (dirigenti non generali)		Incarichi dirigenziali, a qualsiasi titolo conferiti, ivi inclusi quelli conferiti discrezionalmente dall'organo di indirizzo politico senza procedure pubbliche di selezione e titolari di posizione organizzativa con funzioni dirigenziali (da pubblicare in tabelle che distinguano le seguenti situazioni: dirigenti, dirigenti individuati discrezionalmente, titolari di posizione organizzativa con funzioni dirigenziali)	Per ciascun titolare di incarico:		Area Amministrativa
	Art. 14, c. 1, lett. a) e c. 1-bis, d.lgs. n. 33/2013		Atto di conferimento, con l'indicazione della durata dell'incarico	Tempestivo (ex art. 8, d.lgs. n. 33/2013)	Area Amministrativa
	Art. 14, c. 1, lett. b) e c. 1-bis, d.lgs. n. 33/2013		Curriculum vitae, redatto in conformità al vigente modello europeo	Tempestivo (ex art. 8, d.lgs. n. 33/2013)	Area Amministrativa
	Art. 14, c. 1, lett. c) e c. 1-bis, d.lgs. n. 33/2013		Compensi di qualsiasi natura connessi all'assunzione dell'incarico (con specifica evidenza delle eventuali componenti variabili o legate alla valutazione del risultato)	Tempestivo (ex art. 8, d.lgs. n. 33/2013)	Area Amministrativa-Finanziaria
			Importi di viaggi di servizio e missioni pagati con fondi pubblici	Tempestivo (ex art. 8, d.lgs. n. 33/2013)	Area Amministrativa-Finanziaria
	Art. 14, c. 1, lett. d) e c. 1-bis, d.lgs. n. 33/2013		Dati relativi all'assunzione di altre cariche, presso enti pubblici o privati, e relativi compensi a qualsiasi titolo corrisposti	Tempestivo (ex art. 8, d.lgs. n. 33/2013)	Area Amministrativa-Finanziaria
	Art. 14, c. 1, lett. e) e c. 1-bis, d.lgs. n. 33/2013		Altri eventuali incarichi con oneri a carico della finanza pubblica e indicazione dei compensi spettanti	Tempestivo (ex art. 8, d.lgs. n. 33/2013)	Area Amministrativa-Finanziaria
	Art. 14, c. 1, lett. f) e c. 1-bis, d.lgs. n. 33/2013 Art. 2, c. 1, punto 1, l. n. 441/1982		1) dichiarazione concernente diritti reali su beni immobili e su beni mobili iscritti in pubblici registri, titolarità di imprese, azioni di società, quote di partecipazione a società, esercizio di funzioni di amministratore o di sindaco di società, con l'apposizione della formula «sul mio onore affermo che la dichiarazione corrisponde al vero» [Per il soggetto, il coniuge non separato e i parenti entro il secondo grado, ove gli stessi vi consentano (NB: dando eventualmente evidenza del mancato consenso) e riferita al momento dell'assunzione dell'incarico]	Nessuno (va presentata una sola volta entro 3 mesi dalla elezione, dalla nomina o dal conferimento dell'incarico e resta pubblicata fino alla cessazione dell'incarico o del mandato)	Area Amministrativa
	Art. 14, c. 1, lett. f) e c. 1-bis, d.lgs. n. 33/2013 Art. 2, c. 1, punto 2, l. n. 441/1982		2) copia dell'ultima dichiarazione dei redditi soggetti all'imposta sui redditi delle persone fisiche [Per il soggetto, il coniuge non separato e i parenti entro il secondo grado, ove gli stessi vi consentano (NB: dando eventualmente evidenza del mancato consenso)] (NB: è necessario limitare, con appositi accorgimenti a cura dell'interessato o della amministrazione, la pubblicazione dei dati sensibili)	Entro 3 mesi della nomina o dal conferimento dell'incarico	Area Amministrativa
	Art. 14, c. 1, lett. f) e c. 1-bis, d.lgs. n. 33/2013 Art. 3, l. n. 441/1982		3) attestazione concernente le variazioni della situazione patrimoniale intervenute nell'anno precedente e copia della dichiarazione dei redditi [Per il soggetto, il coniuge non separato e i parenti entro il secondo grado, ove gli stessi vi consentano (NB: dando eventualmente evidenza del mancato consenso)]	Annuale	Area Amministrativa
	Art. 20, c. 3, d.lgs. n. 39/2013		Dichiarazione sulla insussistenza di una delle cause di inconferibilità dell'incarico	Tempestivo (art. 20, c. 1, d.lgs. n. 39/2013)	Area Amministrativa
	Art. 20, c. 3, d.lgs. n. 39/2013		Dichiarazione sulla insussistenza di una delle cause di incompatibilità al conferimento dell'incarico	Annuale (art. 20, c. 2, d.lgs. n. 39/2013)	Area Amministrativa
	Art. 14, c. 1-ter, secondo periodo, d.lgs. n. 33/2013		Ammontare complessivo degli emolumenti percepiti a carico della finanza pubblica	Annuale (non oltre il 30 marzo)	Area Amministrativa
Personale					

	Art. 15, c. 5, d.lgs. n. 33/2013	Elenco posizioni dirigenziali discrezionali	Elenco delle posizioni dirigenziali, integrato dai relativi titoli e curricula, attribuite a persone, anche esterne alle pubbliche amministrazioni, individuate discrezionalmente dall'organo di indirizzo politico senza procedure pubbliche di selezione	Dati non più soggetti a pubblicazione obbligatoria ai sensi del dlgs 97/2016	
	Art. 19, c. 1-bis, d.lgs. n. 165/2001	Posti di funzione disponibili	Numero e tipologia dei posti di funzione che si rendono disponibili nella dotazione organica e relativi criteri di scelta	Tempestivo	Area Amministrativa
	Art. 1, c. 7, d.p.r. n. 108/2004	Ruolo dirigenti	Ruolo dei dirigenti	Annuale	Area Amministrativa
Dirigenti cessati	Art. 14, c. 1, lett. a), d.lgs. n. 33/2013	Dirigenti cessati dal rapporto di lavoro (documentazione da pubblicare sul sito web)	Atto di nomina o di proclamazione, con l'indicazione della durata dell'incarico o del mandato elettivo	Nessuno	Area Amministrativa
	Art. 14, c. 1, lett. b), d.lgs. n. 33/2013		Curriculum vitae	Nessuno	Area Amministrativa
	Art. 14, c. 1, lett. c), d.lgs. n. 33/2013		Compensi di qualsiasi natura connessi all'assunzione della carica	Nessuno	Area Amministrativa-Finanziaria
	Art. 14, c. 1, lett. d), d.lgs. n. 33/2013		Importi di viaggi di servizio e missioni pagati con fondi pubblici	Nessuno	Area Amministrativa-Finanziaria
	Art. 14, c. 1, lett. e), d.lgs. n. 33/2013		Dati relativi all'assunzione di altre cariche, presso enti pubblici o privati, e relativi compensi a qualsiasi titolo corrisposti	Nessuno	Area Amministrativa-Finanziaria
	Art. 14, c. 1, lett. f), d.lgs. n. 33/2013 Art. 2, c. 1, punto 2, l. n. 441/1982		Altri eventuali incarichi con oneri a carico della finanza pubblica e indicazione dei compensi spettanti	Nessuno	Area Amministrativa-Finanziaria
	Art. 14, c. 1, lett. f), d.lgs. n. 33/2013 Art. 4, l. n. 441/1982		1) copie delle dichiarazioni dei redditi riferiti al periodo dell'incarico; 2) copia della dichiarazione dei redditi successiva al termine dell'incarico o carica, entro un mese dalla scadenza del termine di legge per la presentazione della dichiarazione [Per il soggetto, il coniuge non separato e i parenti entro il secondo grado, ove gli stessi vi consentano (NB: dando eventualmente evidenza del mancato consenso)] (NB: è necessario limitare, con appositi accorgimenti a cura dell'interessato o della amministrazione, la pubblicazione dei dati sensibili)	Nessuno	Area Amministrativa
	Art. 14, c. 1, lett. f), d.lgs. n. 33/2013 Art. 4, l. n. 441/1982		3) dichiarazione concernente le variazioni della situazione patrimoniale intervenute dopo l'ultima attestazione [Per il soggetto, il coniuge non separato e i parenti entro il secondo grado, ove gli stessi vi consentano (NB: dando eventualmente evidenza del mancato consenso)]	Nessuno (va presentata una sola volta entro 3 mesi dalla cessazione dell'incarico).	Area Amministrativa
Sanzioni per mancata comunicazione dei dati	Art. 47, c. 1, d.lgs. n. 33/2013	Sanzioni per mancata o incompleta comunicazione dei dati da parte dei titolari di incarichi dirigenziali	Provvedimenti sanzionatori a carico del responsabile della mancata o incompleta comunicazione dei dati di cui all'articolo 14, concernenti la situazione patrimoniale complessiva del titolare dell'incarico al momento dell'assunzione della carica, la titolarità di imprese, le partecipazioni azionarie proprie nonché tutti i compensi cui dà diritto l'assunzione della carica	Tempestivo (ex art. 8, d.lgs. n. 33/2013)	Responsabile prevenzione corruzione
Posizioni organizzative	Art. 14, c. 1-quinquies., d.lgs. n. 33/2013	Posizioni organizzative	Curricula dei titolari di posizioni organizzative redatti in conformità al vigente modello europeo	Tempestivo (ex art. 8, d.lgs. n. 33/2013)	Tutte le p.o.
Dotazione organica	Art. 16, c. 1, d.lgs. n. 33/2013	Conto annuale del personale	Conto annuale del personale e relative spese sostenute, nell'ambito del quale sono rappresentati i dati relativi alla dotazione organica e al personale effettivamente in servizio e al relativo costo, con l'indicazione della distribuzione tra le diverse qualifiche e aree professionali, con particolare riguardo al personale assegnato agli uffici di diretta collaborazione con gli organi di indirizzo politico	Annuale (art. 16, c. 1, d.lgs. n. 33/2013)	Area Finanziaria
	Art. 16, c. 2, d.lgs. n. 33/2013	Costo personale tempo indeterminato	Costo complessivo del personale a tempo indeterminato in servizio, articolato per aree professionali, con particolare riguardo al personale assegnato agli uffici di diretta collaborazione con gli organi di indirizzo politico	Annuale (art. 16, c. 2, d.lgs. n. 33/2013)	Area Finanziaria
Personale non a tempo indeterminato	Art. 17, c. 1, d.lgs. n. 33/2013	Personale non a tempo indeterminato (da pubblicare in tabelle)	Personale con rapporto di lavoro non a tempo indeterminato, ivi compreso il personale assegnato agli uffici di diretta collaborazione con gli organi di indirizzo politico	Annuale (art. 17, c. 1, d.lgs. n. 33/2013)	Area Amministrativa
	Art. 17, c. 2, d.lgs. n. 33/2013	Costo del personale non a tempo indeterminato (da pubblicare in tabelle)	Costo complessivo del personale con rapporto di lavoro non a tempo indeterminato, con particolare riguardo al personale assegnato agli uffici di diretta collaborazione con gli organi di indirizzo politico	Trimestrale (art. 17, c. 2, d.lgs. n. 33/2013)	Area Finanziaria
Tassi di assenza	Art. 16, c. 3, d.lgs. n. 33/2013	Tassi di assenza trimestrali (da pubblicare in tabelle)	Tassi di assenza del personale distinti per uffici di livello dirigenziale	Trimestrale (art. 16, c. 3, d.lgs. n. 33/2013)	Area Amministrativa
Incarichi conferiti e autorizzati ai dipendenti (dirigenti e non dirigenti)	Art. 18, d.lgs. n. 33/2013 Art. 53, c. 14, d.lgs. n. 165/2001	Incarichi conferiti e autorizzati ai dipendenti (dirigenti e non dirigenti) (da pubblicare in tabelle)	Elenco degli incarichi conferiti o autorizzati a ciascun dipendente (dirigente e non dirigente), con l'indicazione dell'oggetto, della durata e del compenso spettante per ogni incarico	Tempestivo (ex art. 8, d.lgs. n. 33/2013)	Area Amministrativa

	Contrattazione collettiva	Art. 21, c. 1, d.lgs. n. 33/2013 Art. 47, c. 8, d.lgs. n. 165/2001	Contrattazione collettiva	Riferimenti necessari per la consultazione dei contratti e accordi collettivi nazionali ed eventuali interpretazioni autentiche	Tempestivo (ex art. 8, d.lgs. n. 33/2013)	Area Finanziaria
	Contrattazione integrativa	Art. 21, c. 2, d.lgs. n. 33/2013	Contratti integrativi	Contratti integrativi stipulati, con la relazione tecnico-finanziaria e quella illustrativa, certificate dagli organi di controllo (collegio dei revisori dei conti, collegio sindacale, uffici centrali di bilancio o analoghi organi previsti dai rispettivi ordinamenti)	Tempestivo (ex art. 8, d.lgs. n. 33/2013)	Area Finanziaria
		Art. 21, c. 2, d.lgs. n. 33/2013 Art. 55, c. 4, d.lgs. n. 150/2009	Costi contratti integrativi	Specifiche informazioni sui costi della contrattazione integrativa, certificate dagli organi di controllo interno, trasmesse al Ministero dell'Economia e delle finanze, che predispone, allo scopo, uno specifico modello di rilevazione, d'intesa con la Corte dei conti e con la Presidenza del Consiglio dei Ministri - Dipartimento della funzione pubblica	Annuale (art. 55, c. 4, d.lgs. n. 150/2009)	Area Finanziaria
	OIV	Art. 10, c. 8, lett. c), d.lgs. n. 33/2013	OIV (da pubblicare in tabelle)	Nominativi	Tempestivo (ex art. 8, d.lgs. n. 33/2013)	Area Amministrativa
		Art. 10, c. 8, lett. c), d.lgs. n. 33/2013		Curricula	Tempestivo (ex art. 8, d.lgs. n. 33/2013)	Area Amministrativa
		Par. 14.2, delib. CIVIT n. 12/2013		Compensi	Tempestivo (ex art. 8, d.lgs. n. 33/2013)	Area Amministrativa
Bandi di concorso		Art. 19, d.lgs. n. 33/2013	Bandi di concorso (da pubblicare in tabelle)	Bandi di concorso per il reclutamento, a qualsiasi titolo, di personale presso l'amministrazione nonche' i criteri di valutazione della Commissione e le tracce delle prove scritte	Tempestivo (ex art. 8, d.lgs. n. 33/2013)	Area Amministrativa
Performance	Sistema di misurazione e valutazione della Performance	Par. 1, delib. CIVIT n. 104/2010	Sistema di misurazione e valutazione della Performance	Sistema di misurazione e valutazione della Performance (art. 7, d.lgs. n. 150/2009)	Tempestivo	Area Finanziaria
	Piano della Performance	Art. 10, c. 8, lett. b), d.lgs. n. 33/2013	Piano della Performance/Piano esecutivo di gestione	Piano della Performance (art. 10, d.lgs. 150/2009) Piano esecutivo di gestione (per gli enti locali) (art. 169, c. 3-bis, d.lgs. n. 267/2000)	Tempestivo (ex art. 8, d.lgs. n. 33/2013)	Area Finanziaria
	Relazione sulla Performance		Relazione sulla Performance	Relazione sulla Performance (art. 10, d.lgs. 150/2009)	Tempestivo (ex art. 8, d.lgs. n. 33/2013)	Area Finanziaria
	Ammontare complessivo dei premi	Art. 20, c. 1, d.lgs. n. 33/2013	Ammontare complessivo dei premi (da pubblicare in tabelle)	Ammontare complessivo dei premi collegati alla performance stanziati	Tempestivo (ex art. 8, d.lgs. n. 33/2013)	Area Finanziaria
				Ammontare dei premi effettivamente distribuiti	Tempestivo (ex art. 8, d.lgs. n. 33/2013)	Area Finanziaria
	Dati relativi ai premi	Art. 20, c. 2, d.lgs. n. 33/2013	Dati relativi ai premi (da pubblicare in tabelle)	Criteri definiti nei sistemi di misurazione e valutazione della performance per l'assegnazione del trattamento accessorio	Tempestivo (ex art. 8, d.lgs. n. 33/2013)	Area Finanziaria
				Distribuzione del trattamento accessorio, in forma aggregata, al fine di dare conto del livello di selettività utilizzato nella distribuzione dei premi e degli incentivi	Tempestivo (ex art. 8, d.lgs. n. 33/2013)	Area Finanziaria
				Grado di differenziazione dell'utilizzo della premialità sia per i dirigenti sia per i dipendenti	Tempestivo (ex art. 8, d.lgs. n. 33/2013)	Area Finanziaria
	Benessere organizzativo	Art. 20, c. 3, d.lgs. n. 33/2013	Benessere organizzativo	Livelli di benessere organizzativo	Dati non più soggetti a pubblicazione obbligatoria ai sensi del d.lgs. 97/2016	
	Enti pubblici vigilati	Art. 22, c. 1, lett. a), d.lgs. n. 33/2013	Enti pubblici vigilati (da pubblicare in tabelle)	Elenco degli enti pubblici, comunque denominati, istituiti, vigilati e finanziati dall'amministrazione ovvero per i quali l'amministrazione abbia il potere di nomina degli amministratori dell'ente, con l'indicazione delle funzioni attribuite e delle attività svolte in favore dell'amministrazione o delle attività di servizio pubblico affidate	Annuale (art. 22, c. 1, d.lgs. n. 33/2013)	Area Finanziaria
Per ciascuno degli enti:						

Enti controllati		Art. 22, c. 2, d.lgs. n. 33/2013		1) ragione sociale	Annuale (art. 22, c. 1, d.lgs. n. 33/2013)	Area Finanziaria
				2) misura dell'eventuale partecipazione dell'amministrazione	Annuale (art. 22, c. 1, d.lgs. n. 33/2013)	Area Finanziaria
				3) durata dell'impegno	Annuale (art. 22, c. 1, d.lgs. n. 33/2013)	Area Finanziaria
				4) onere complessivo a qualsiasi titolo gravante per l'anno sul bilancio dell'amministrazione	Annuale (art. 22, c. 1, d.lgs. n. 33/2013)	Area Finanziaria
				5) numero dei rappresentanti dell'amministrazione negli organi di governo e trattamento economico complessivo a ciascuno di essi spettante (con l'esclusione dei rimborsi per vitto e alloggio)	Annuale (art. 22, c. 1, d.lgs. n. 33/2013)	Area Finanziaria
				6) risultati di bilancio degli ultimi tre esercizi finanziari	Annuale (art. 22, c. 1, d.lgs. n. 33/2013)	Area Finanziaria
				7) incarichi di amministratore dell'ente e relativo trattamento economico complessivo (con l'esclusione dei rimborsi per vitto e alloggio)	Annuale (art. 22, c. 1, d.lgs. n. 33/2013)	Area Finanziaria
		Art. 20, c. 3, d.lgs. n. 39/2013		Dichiarazione sulla insussistenza di una delle cause di inconferibilità dell'incarico (link al sito dell'ente)	Tempestivo (art. 20, c. 1, d.lgs. n. 39/2013)	Area Finanziaria
		Art. 20, c. 3, d.lgs. n. 39/2013		Dichiarazione sulla insussistenza di una delle cause di incompatibilità al conferimento dell'incarico (link al sito dell'ente)	Annuale (art. 20, c. 2, d.lgs. n. 39/2013)	Area Finanziaria
		Art. 22, c. 3, d.lgs. n. 33/2013		Collegamento con i siti istituzionali degli enti pubblici vigilati	Annuale (art. 22, c. 1, d.lgs. n. 33/2013)	Area Finanziaria
		Art. 22, c. 1, lett. b), d.lgs. n. 33/2013	Dati società partecipate (da pubblicare in tabelle)	Elenco delle società di cui l'amministrazione detiene direttamente quote di partecipazione anche minoritaria, con l'indicazione dell'entità, delle funzioni attribuite e delle attività svolte in favore dell'amministrazione o delle attività di servizio pubblico affidate, ad esclusione delle società, partecipate da amministrazioni pubbliche, con azioni quotate in mercati regolamentati italiani o di altri paesi dell'Unione europea, e loro controllate. (art. 22, c. 6, d.lgs. n. 33/2013)	Annuale (art. 22, c. 1, d.lgs. n. 33/2013)	Area Finanziaria
				Per ciascuna delle società:	Annuale (art. 22, c. 1, d.lgs. n. 33/2013)	Area Finanziaria
		Art. 22, c. 2, d.lgs. n. 33/2013		1) ragione sociale	Annuale (art. 22, c. 1, d.lgs. n. 33/2013)	Area Finanziaria
				2) misura dell'eventuale partecipazione dell'amministrazione	Annuale (art. 22, c. 1, d.lgs. n. 33/2013)	Area Finanziaria
				3) durata dell'impegno	Annuale (art. 22, c. 1, d.lgs. n. 33/2013)	Area Finanziaria
			4) onere complessivo a qualsiasi titolo gravante per l'anno sul bilancio dell'amministrazione	Annuale (art. 22, c. 1, d.lgs. n. 33/2013)	Area Finanziaria	
			5) numero dei rappresentanti dell'amministrazione negli organi di governo e trattamento economico complessivo a ciascuno di essi spettante	Annuale (art. 22, c. 1, d.lgs. n. 33/2013)	Area Finanziaria	
			6) risultati di bilancio degli ultimi tre esercizi finanziari	Annuale (art. 22, c. 1, d.lgs. n. 33/2013)	Area Finanziaria	
			7) incarichi di amministratore della società e relativo trattamento economico complessivo	Annuale (art. 22, c. 1, d.lgs. n. 33/2013)	Area Finanziaria	
	Art. 20, c. 3, d.lgs. n. 39/2013		Dichiarazione sulla insussistenza di una delle cause di inconferibilità dell'incarico (link al sito dell'ente)	Tempestivo (art. 20, c. 1, d.lgs. n. 39/2013)	Area Finanziaria	
	Art. 20, c. 3, d.lgs. n. 39/2014		Dichiarazione sulla insussistenza di una delle cause di incompatibilità al conferimento dell'incarico (link al sito dell'ente)	Annuale (art. 20, c. 2, d.lgs. n. 39/2013)	Area Finanziaria	
		Società partecipate				

	Art. 22, c. 3, d.lgs. n. 33/2013		Collegamento con i siti istituzionali delle società partecipate	Annuale (art. 22, c. 1, d.lgs. n. 33/2013)	Area Finanziaria
	Art. 22, c. 1, lett. d-bis, d.lgs. n. 33/2013	Provvedimenti	Provvedimenti in materia di costituzione di società a partecipazione pubblica, acquisto di partecipazioni in società già costituite, gestione delle partecipazioni pubbliche, alienazione di partecipazioni sociali, quotazione di società a controllo pubblico in mercati regolamentati e razionalizzazione periodica delle partecipazioni pubbliche, previsti dal decreto legislativo adottato ai sensi dell'articolo 18 della legge 7 agosto 2015, n. 124 (art. 20 d.lgs 175/2016)	Tempestivo (ex art. 8, d.lgs. n. 33/2013)	Area Finanziaria
	Art. 19, c. 7, d.lgs. n. 175/2016		Provvedimenti con cui le amministrazioni pubbliche socie fissano obiettivi specifici, annuali e pluriennali, sul complesso delle spese di funzionamento, ivi comprese quelle per il personale, delle società controllate	Tempestivo (ex art. 8, d.lgs. n. 33/2013)	Area Finanziaria
			Provvedimenti con cui le società a controllo pubblico garantiscono il concreto perseguimento degli obiettivi specifici, annuali e pluriennali, sul complesso delle spese di funzionamento	Tempestivo (ex art. 8, d.lgs. n. 33/2013)	Area Finanziaria
	Art. 22, c. 1, lett. c), d.lgs. n. 33/2013	Enti di diritto privato controllati (da pubblicare in tabelle)	Elenco degli enti di diritto privato, comunque denominati, in controllo dell'amministrazione, con l'indicazione delle funzioni attribuite e delle attività svolte in favore dell'amministrazione o delle attività di servizio pubblico affidate	Annuale (art. 22, c. 1, d.lgs. n. 33/2013)	Area Finanziaria
			Per ciascuno degli enti:		Area Finanziaria
			1) ragione sociale	Annuale (art. 22, c. 1, d.lgs. n. 33/2013)	Area Finanziaria
Enti di diritto privato controllati	Art. 22, c. 2, d.lgs. n. 33/2013		2) misura dell'eventuale partecipazione dell'amministrazione	Annuale (art. 22, c. 1, d.lgs. n. 33/2013)	Area Finanziaria
			3) durata dell'impegno	Annuale (art. 22, c. 1, d.lgs. n. 33/2013)	Area Finanziaria
			4) onere complessivo a qualsiasi titolo gravante per l'anno sul bilancio dell'amministrazione	Annuale (art. 22, c. 1, d.lgs. n. 33/2013)	Area Finanziaria
			5) numero dei rappresentanti dell'amministrazione negli organi di governo e trattamento economico complessivo a ciascuno di essi spettante	Annuale (art. 22, c. 1, d.lgs. n. 33/2013)	Area Finanziaria
			6) risultati di bilancio degli ultimi tre esercizi finanziari	Annuale (art. 22, c. 1, d.lgs. n. 33/2013)	Area Finanziaria
			7) incarichi di amministratore dell'ente e relativo trattamento economico complessivo	Annuale (art. 22, c. 1, d.lgs. n. 33/2013)	Area Finanziaria
	Art. 20, c. 3, d.lgs. n. 39/2013		Dichiarazione sulla insussistenza di una delle cause di inconferibilità dell'incarico (link al sito dell'ente)	Tempestivo (art. 20, c. 1, d.lgs. n. 39/2013)	Area Finanziaria
	Art. 20, c. 3, d.lgs. n. 39/2013		Dichiarazione sulla insussistenza di una delle cause di incompatibilità al conferimento dell'incarico (link al sito dell'ente)	Annuale (art. 20, c. 2, d.lgs. n. 39/2013)	Area Finanziaria
	Art. 22, c. 3, d.lgs. n. 33/2013		Collegamento con i siti istituzionali degli enti di diritto privato controllati	Annuale (art. 22, c. 1, d.lgs. n. 33/2013)	Area Finanziaria
Rappresentazione grafica	Art. 22, c. 1, lett. d), d.lgs. n. 33/2013	Rappresentazione grafica	Una o più rappresentazioni grafiche che evidenziano i rapporti tra l'amministrazione e gli enti pubblici vigilati, le società partecipate, gli enti di diritto privato controllati	Annuale (art. 22, c. 1, d.lgs. n. 33/2013)	Area Finanziaria
Dati aggregati attività amministrativa	Art. 24, c. 1, d.lgs. n. 33/2013	Dati aggregati attività amministrativa	Dati relativi alla attività amministrativa, in forma aggregata, per settori di attività, per competenza degli organi e degli uffici, per tipologia di procedimenti	Dati non più soggetti a pubblicazione obbligatoria ai sensi del dlgs 97/2016	
Tipologie di procedimento	Art. 35, c. 1, lett. a), d.lgs. n. 33/2013	Tipologie di procedimento (da pubblicare in tabelle)	Per ciascuna tipologia di procedimento: 1) breve descrizione del procedimento con indicazione di tutti i riferimenti normativi utili	Tempestivo (ex art. 8, d.lgs. n. 33/2013)	Tutte le p.o.
	Art. 35, c. 1, lett. b), d.lgs. n. 33/2013		2) unità organizzative responsabili dell'istruttoria	Tempestivo (ex art. 8, d.lgs. n. 33/2013)	Tutte le p.o.
	Art. 35, c. 1, lett. c), d.lgs. n. 33/2013		3) l'ufficio del procedimento, unitamente ai recapiti telefonici e alla casella di posta elettronica istituzionale	Tempestivo (ex art. 8, d.lgs. n. 33/2013)	Tutte le p.o.
	Art. 35, c. 1, lett. c), d.lgs. n. 33/2013		4) ove diverso, l'ufficio competente all'adozione del provvedimento finale, con l'indicazione del nome del responsabile dell'ufficio unitamente ai rispettivi recapiti telefonici e alla casella di posta elettronica istituzionale	Tempestivo (ex art. 8, d.lgs. n. 33/2013)	Tutte le p.o.

Attività e procedimenti		Art. 35, c. 1, lett. e), d.lgs. n. 33/2013		5) modalità con le quali gli interessati possono ottenere le informazioni relative ai procedimenti in corso che li riguardano	Tempestivo (ex art. 8, d.lgs. n. 33/2013)	Tutte le p.o.
		Art. 35, c. 1, lett. f), d.lgs. n. 33/2013		6) termine fissato in sede di disciplina normativa del procedimento per la conclusione con l'adozione di un provvedimento espresso e ogni altro termine procedimentale rilevante	Tempestivo (ex art. 8, d.lgs. n. 33/2013)	Tutte le p.o.
		Art. 35, c. 1, lett. g), d.lgs. n. 33/2013		7) procedimenti per i quali il provvedimento dell'amministrazione può essere sostituito da una dichiarazione dell'interessato ovvero il procedimento può concludersi con il silenzio-assenso dell'amministrazione	Tempestivo (ex art. 8, d.lgs. n. 33/2013)	Tutte le p.o.
		Art. 35, c. 1, lett. h), d.lgs. n. 33/2013		8) strumenti di tutela amministrativa e giurisdizionale, riconosciuti dalla legge in favore dell'interessato, nel corso del procedimento nei confronti del provvedimento finale ovvero nei casi di adozione del provvedimento oltre il termine predeterminato per la sua conclusione e i modi per attivarli	Tempestivo (ex art. 8, d.lgs. n. 33/2013)	Tutte le p.o.
		Art. 35, c. 1, lett. i), d.lgs. n. 33/2013		9) <i>link</i> di accesso al servizio on line, ove sia già disponibile in rete, o tempi previsti per la sua attivazione	Tempestivo (ex art. 8, d.lgs. n. 33/2013)	Tutte le p.o.
		Art. 35, c. 1, lett. l), d.lgs. n. 33/2013		10) modalità per l'effettuazione dei pagamenti eventualmente necessari, con i codici IBAN identificativi del conto di pagamento, ovvero di imputazione del versamento in Tesoreria, tramite i quali i soggetti versanti possono effettuare i pagamenti mediante bonifico bancario o postale, ovvero gli identificativi del conto corrente postale sul quale i soggetti versanti possono effettuare i pagamenti mediante bollettino postale, nonchè i codici identificativi del pagamento da indicare obbligatoriamente per il versamento	Tempestivo (ex art. 8, d.lgs. n. 33/2013)	Tutte le p.o.
		Art. 35, c. 1, lett. m), d.lgs. n. 33/2013		11) nome del soggetto a cui è attribuito, in caso di inerzia, il potere sostitutivo, nonchè modalità per attivare tale potere, con indicazione dei recapiti telefonici e delle caselle di posta elettronica istituzionale	Tempestivo (ex art. 8, d.lgs. n. 33/2013)	Tutte le p.o.
				Per i procedimenti ad istanza di parte:		
		Art. 35, c. 1, lett. d), d.lgs. n. 33/2013		1) atti e documenti da allegare all'istanza e modulistica necessaria, compresi i fac-simile per le autocertificazioni	Tempestivo (ex art. 8, d.lgs. n. 33/2013)	Tutte le p.o.
		Art. 35, c. 1, lett. d), d.lgs. n. 33/2013 e Art. 1, c. 29, l. 190/2012		2) uffici ai quali rivolgersi per informazioni, orari e modalità di accesso con indicazione degli indirizzi, recapiti telefonici e caselle di posta elettronica istituzionale a cui presentare le istanze	Tempestivo (ex art. 8, d.lgs. n. 33/2013)	Tutte le p.o.
	Monitoraggio tempi procedimentali	Art. 24, c. 2, d.lgs. n. 33/2013 Art. 1, c. 28, l. n. 190/2012	Monitoraggio tempi procedimentali	Risultati del monitoraggio periodico concernente il rispetto dei tempi procedimentali	Dati non più soggetti a pubblicazione obbligatoria ai sensi del d.lgs. 97/2016	
	Dichiarazioni sostitutive e acquisizione d'ufficio dei dati	Art. 35, c. 3, d.lgs. n. 33/2013	Recapiti dell'ufficio responsabile	Recapiti telefonici e casella di posta elettronica istituzionale dell'ufficio responsabile per le attività volte a gestire, garantire e verificare la trasmissione dei dati o l'accesso diretto degli stessi da parte delle amministrazioni procedenti all'acquisizione d'ufficio dei dati e allo svolgimento dei controlli sulle dichiarazioni sostitutive	Tempestivo (ex art. 8, d.lgs. n. 33/2013)	Area Amministrativa
Provvedimenti	Provvedimenti organi indirizzo politico	Art. 23, c. 1, d.lgs. n. 33/2013 /Art. 1, co. 16 della l. n. 190/2012	Provvedimenti organi indirizzo politico	Elenco dei provvedimenti, con particolare riferimento ai provvedimenti finali dei procedimenti di: scelta del contraente per l'affidamento di lavori, forniture e servizi, anche con riferimento alla modalità di selezione prescelta (<i>link</i> alla sotto-sezione "bandi di gara e contratti"); accordi stipulati dall'amministrazione con soggetti privati o con altre amministrazioni pubbliche.	Semestrale (art. 23, c. 1, d.lgs. n. 33/2013)	Area Amministrativa
	Provvedimenti organi indirizzo politico	Art. 23, c. 1, d.lgs. n. 33/2013 /Art. 1, co. 16 della l. n. 190/2012	Provvedimenti organi indirizzo politico	Elenco dei provvedimenti, con particolare riferimento ai provvedimenti finali dei procedimenti di: autorizzazione o concessione; concorsi e prove selettive per l'assunzione del personale e progressioni di carriera.	Dati non più soggetti a pubblicazione obbligatoria ai sensi del d.lgs. 97/2016	
	Provvedimenti dirigenti amministrativi	Art. 23, c. 1, d.lgs. n. 33/2013 /Art. 1, co. 16 della l. n. 190/2012	Provvedimenti dirigenti amministrativi	Elenco dei provvedimenti, con particolare riferimento ai provvedimenti finali dei procedimenti di: scelta del contraente per l'affidamento di lavori, forniture e servizi, anche con riferimento alla modalità di selezione prescelta (<i>link</i> alla sotto-sezione "bandi di gara e contratti"); accordi stipulati dall'amministrazione con soggetti privati o con altre amministrazioni pubbliche.	Semestrale (art. 23, c. 1, d.lgs. n. 33/2013)	Area Amministrativa

	Provvedimenti dirigenti amministrativi	Art. 23, c. 1, d.lgs. n. 33/2013 /Art. 1, co. 16 della l. n. 190/2012	Provvedimenti dirigenti amministrativi	Elenco dei provvedimenti, con particolare riferimento ai provvedimenti finali dei procedimenti di: autorizzazione o concessione; concorsi e prove selettive per l'assunzione del personale e progressioni di carriera.	Dati non più soggetti a pubblicazione obbligatoria ai sensi del d.lgs. 97/2016	
Controlli sulle imprese		Art. 25, c. 1, lett. a), d.lgs. n. 33/2013	Tipologie di controllo	Elenco delle tipologie di controllo a cui sono assoggettate le imprese in ragione della dimensione e del settore di attività, con l'indicazione per ciascuna di esse dei criteri e delle relative modalità di svolgimento	Dati non più soggetti a pubblicazione obbligatoria ai sensi del d.lgs. 97/2016	
		Art. 25, c. 1, lett. b), d.lgs. n. 33/2013	Obblighi e adempimenti	Elenco degli obblighi e degli adempimenti oggetto delle attività di controllo che le imprese sono tenute a rispettare per ottemperare alle disposizioni normative		
Bandi di gara e contratti	Informazioni sulle singole procedure in formato tabellare	Art. 4 delib. Anac n. 39/2016	Dati previsti dall'articolo 1, comma 32, della legge 6 novembre 2012, n. 190	Codice Identificativo Gara (CIG)	Tempestivo	Tutte le p.o.
		Art. 1, c. 32, l. n. 190/2012 Art. 37, c. 1, lett. a) d.lgs. n. 33/2013 Art. 4 delib. Anac n. 39/2016	Informazioni sulle singole procedure (da pubblicare secondo le "Specifiche tecniche per la pubblicazione dei dati ai sensi dell'art. 1, comma 32, della Legge n. 190/2012", adottate secondo quanto indicato nella delib. Anac 39/2016)	Struttura proponente, Oggetto del bando, Procedura di scelta del contraente, Elenco degli operatori invitati a presentare offerte/Numero di offerenti che hanno partecipato al procedimento, Aggiudicatario, Importo di aggiudicazione, Tempi di completamento dell'opera servizio o fornitura, Importo delle somme liquidate	Tempestivo	Tutte le p.o.
		Art. 1, c. 32, l. n. 190/2012 Art. 37, c. 1, lett. a) d.lgs. n. 33/2013 Art. 4 delib. Anac n. 39/2016		Tabelle riassuntive rese liberamente scaricabili in un formato digitale standard aperto con informazioni sui contratti relative all'anno precedente (nello specifico: Codice Identificativo Gara (CIG), struttura proponente, oggetto del bando, procedura di scelta del contraente, elenco degli operatori invitati a presentare offerte/numero di offerenti che hanno partecipato al procedimento, aggiudicatario, importo di aggiudicazione, tempi di completamento dell'opera servizio o fornitura, importo delle somme liquidate)	Annuale (art. 1, c. 32, l. n. 190/2012)	Tutte le p.o.
	Atti delle amministrazioni aggiudicatrici e degli enti aggiudicatori distintamente per ogni procedura	Art. 37, c. 1, lett. b) d.lgs. n. 33/2013 Art. 21, c. 7, e 29, c. 1, d.lgs. n. 50/2016	Atti relativi alla programmazione di lavori, opere, servizi e forniture	Programma biennale degli acquisti di beni e servizi, programma triennale dei lavori pubblici e relativi aggiornamenti annuali	Tempestivo	Tutte le p.o.
				Per ciascuna procedura:		
		Art. 37, c. 1, lett. b) d.lgs. n. 33/2013 e art. 29, c. 1, d.lgs. n. 50/2016		Avvisi di preinformazione - Avvisi di preinformazione (art. 70, c. 1, 2 e 3, dlgs n. 50/2016); Bandi ed avvisi di preinformazioni (art. 141, dlgs n. 50/2016)	Tempestivo	Tutte le p.o.
		Art. 37, c. 1, lett. b) d.lgs. n. 33/2013 e art. 29, c. 1, d.lgs. n. 50/2016		Delibera a contrarre o atto equivalente (per tutte le procedure)	Tempestivo	Tutte le p.o.
		Art. 37, c. 1, lett. b) d.lgs. n. 33/2013 e art. 29, c. 1, d.lgs. n. 50/2016	Atti relativi alle procedure per l'affidamento di appalti pubblici di servizi, forniture, lavori e opere, di concorsi pubblici di progettazione, di concorsi di idee e di concessioni. Compresi quelli tra enti nell'ambito del settore pubblico di cui all'art. 5 del dlgs n. 50/2016	Avvisi e bandi - Avviso (art. 19, c. 1, dlgs n. 50/2016); Avviso di indagini di mercato (art. 36, c. 7, dlgs n. 50/2016 e Linee guida ANAC); Avviso di formazione elenco operatori economici e pubblicazione elenco (art. 36, c. 7, dlgs n. 50/2016 e Linee guida ANAC); Bandi ed avvisi (art. 36, c. 9, dlgs n. 50/2016); Bandi ed avvisi (art. 73, c. 1, e 4, dlgs n. 50/2016); Bandi ed avvisi (art. 127, c. 1, dlgs n. 50/2016); Avviso periodico indicativo (art. 127, c. 2, dlgs n. 50/2016); Avviso relativo all'esito della procedura; Pubblicazione a livello nazionale di bandi e avvisi; Bando di concorso (art. 153, c. 1, dlgs n. 50/2016); Avviso di aggiudicazione (art. 153, c. 2, dlgs n. 50/2016); Bando di concessione, invito a presentare offerta, documenti di gara (art. 171, c. 1 e 5, dlgs n. 50/2016); Avviso in merito alla modifica dell'ordine di importanza dei criteri, Bando di concessione (art. 173, c. 3, dlgs n. 50/2016); Bando di gara (art. 183, c. 2, dlgs n. 50/2016); Avviso costituzione del privilegio (art. 186, c. 3, dlgs n. 50/2016); Bando di gara (art. 188, c. 3, dlgs n. 50/2016)	Tempestivo	Tutte le p.o.
	Art. 37, c. 1, lett. b) d.lgs. n. 33/2013 e art. 29, c. 1, d.lgs. n. 50/2016		Avviso sui risultati della procedura di affidamento - Avviso sui risultati della procedura di affidamento con indicazione dei soggetti invitati (art. 36, c. 2, dlgs n. 50/2016); Bando di concorso e avviso sui risultati del concorso (art. 141, dlgs n. 50/2016); Avvisi relativi l'esito della procedura, possono essere raggruppati su base trimestrale (art. 142, c. 3, dlgs n. 50/2016); Elenchi dei verbali delle commissioni di gara	Tempestivo	Tutte le p.o.	

		Art. 37, c. 1, lett. b) d.lgs. n. 33/2013 e art. 29, c. 1, d.lgs. n. 50/2016		Avvisi sistema di qualificazione - Avviso sull'esistenza di un sistema di qualificazione, di cui all'Allegato XIV, parte II, lettera H; Bandi, avviso periodico indicativo; avviso sull'esistenza di un sistema di qualificazione; Avviso di aggiudicazione (art. 140, c. 1, 3 e 4, dlgs n. 50/2016)	Tempestivo	Tutte le p.o.	
		Art. 37, c. 1, lett. b) d.lgs. n. 33/2013 e art. 29, c. 1, d.lgs. n. 50/2016		Affidamenti Gli atti relativi agli affidamenti diretti di lavori, servizi e forniture di somma urgenza e di protezione civile, con specifica dell'affidatario, delle modalità della scelta e delle motivazioni che non hanno consentito il ricorso alle procedure ordinarie (art. 163, c. 10, dlgs n. 50/2016); tutti gli atti connessi agli affidamenti in house in formato open data di appalti pubblici e contratti di concessione tra enti (art. 192 c. 3, dlgs n. 50/2016)	Tempestivo	Tutte le p.o.	
		Art. 37, c. 1, lett. b) d.lgs. n. 33/2013 e art. 29, c. 1, d.lgs. n. 50/2016		Informazioni ulteriori - Contributi e resoconti degli incontri con portatori di interessi unitamente ai progetti di fattibilità di grandi opere e ai documenti predisposti dalla stazione appaltante (art. 22, c. 1, dlgs n. 50/2016); Informazioni ulteriori, complementari o aggiuntive rispetto a quelle previste dal Codice; Elenco ufficiali operatori economici (art. 90, c. 10, dlgs n. 50/2016)	Tempestivo	Tutte le p.o.	
		Art. 37, c. 1, lett. b) d.lgs. n. 33/2013 e art. 29, c. 1, d.lgs. n. 50/2016	Provvedimento che determina le esclusioni dalla procedura di affidamento e le ammissioni all'esito delle valutazioni dei requisiti soggettivi, economico- finanziari e tecnico-professionali.	Provvedimenti di esclusione e di ammissione (entro 2 giorni dalla loro adozione)	Tempestivo	Tutte le p.o.	
		Art. 37, c. 1, lett. b) d.lgs. n. 33/2013 e art. 29, c. 1, d.lgs. n. 50/2016	Composizione della commissione giudicatrice e i curricula dei suoi componenti.	Composizione della commissione giudicatrice e i curricula dei suoi componenti.	Tempestivo	Tutte le p.o.	
		Art. 1, co. 505, l. 208/2015 disposizione speciale rispetto all'art. 21 del d.lgs. 50/2016)	Contratti	Testo integrale di tutti i contratti di acquisto di beni e di servizi di importo unitario stimato superiore a 1 milione di euro in esecuzione del programma biennale e suoi aggiornamenti	Tempestivo	Tutte le p.o.	
		Art. 37, c. 1, lett. b) d.lgs. n. 33/2013 e art. 29, c. 1, d.lgs. n. 50/2016	Resoconti della gestione finanziaria dei contratti al termine della loro esecuzione	Resoconti della gestione finanziaria dei contratti al termine della loro esecuzione	Tempestivo	Tutte le p.o.	
Sovvenzioni, contributi, sussidi, vantaggi economici	Criteri e modalità	Art. 26, c. 1, d.lgs. n. 33/2013	Criteri e modalità	Atti con i quali sono determinati i criteri e le modalità cui le amministrazioni devono attenersi per la concessione di sovvenzioni, contributi, sussidi ed ausili finanziari e l'attribuzione di vantaggi economici di qualunque genere a persone ed enti pubblici e privati	Tempestivo (ex art. 8, d.lgs. n. 33/2013)	Area Amministrativa	
	Atti di concessione	Art. 26, c. 2, d.lgs. n. 33/2013	Atti di concessione (da pubblicare in tabelle creando un collegamento con la pagina nella quale sono riportati i dati dei relativi provvedimenti finali) (NB: è fatto divieto di diffusione di dati da cui sia possibile ricavare informazioni relative allo stato di salute e alla situazione di disagio economico-sociale degli interessati, come previsto dall'art. 26, c. 4, del d.lgs. n. 33/2013)	Atti di concessione di sovvenzioni, contributi, sussidi ed ausili finanziari alle imprese e comunque di vantaggi economici di qualunque genere a persone ed enti pubblici e privati di importo superiore a mille euro	Tempestivo (art. 26, c. 3, d.lgs. n. 33/2013)	Area Amministrativa	
				Per ciascun atto:		Area Amministrativa	
			Art. 27, c. 1, lett. a), d.lgs. n. 33/2013		1) nome dell'impresa o dell'ente e i rispettivi dati fiscali o il nome di altro soggetto beneficiario	Tempestivo (art. 26, c. 3, d.lgs. n. 33/2013)	Area Amministrativa
			Art. 27, c. 1, lett. b), d.lgs. n. 33/2013		2) importo del vantaggio economico corrisposto	Tempestivo (art. 26, c. 3, d.lgs. n. 33/2013)	Area Amministrativa
			Art. 27, c. 1, lett. c), d.lgs. n. 33/2013		3) norma o titolo a base dell'attribuzione	Tempestivo (art. 26, c. 3, d.lgs. n. 33/2013)	Area Amministrativa
			Art. 27, c. 1, lett. d), d.lgs. n. 33/2013		4) ufficio e funzionario o dirigente responsabile del relativo procedimento amministrativo	Tempestivo (art. 26, c. 3, d.lgs. n. 33/2013)	Area Amministrativa
			Art. 27, c. 1, lett. e), d.lgs. n. 33/2013		5) modalità seguita per l'individuazione del beneficiario	Tempestivo (art. 26, c. 3, d.lgs. n. 33/2013)	Area Amministrativa
			Art. 27, c. 1, lett. f), d.lgs. n. 33/2013		6) <i>link</i> al progetto selezionato	Tempestivo (art. 26, c. 3, d.lgs. n. 33/2013)	Area Amministrativa

		Art. 27, c. 1, lett. f), d.lgs. n. 33/2013		7) link al curriculum vitae del soggetto incaricato	Tempestivo (art. 26, c. 3, d.lgs. n. 33/2013)	Area Amministrativa
		Art. 27, c. 2, d.lgs. n. 33/2013		Elenco (in formato tabellare aperto) dei soggetti beneficiari degli atti di concessione di sovvenzioni, contributi, sussidi ed ausili finanziari alle imprese e di attribuzione di vantaggi economici di qualunque genere a persone ed enti pubblici e privati di importo superiore a mille euro	Annuale (art. 27, c. 2, d.lgs. n. 33/2013)	Area Amministrativa
Bilanci	Bilancio preventivo e consuntivo	Art. 29, c. 1, d.lgs. n. 33/2013 Art. 5, c. 1, d.p.c.m. 26 aprile 2011	Bilancio preventivo	Documenti e allegati del bilancio preventivo, nonché dati relativi al bilancio di previsione di ciascun anno in forma sintetica, aggregata e semplificata, anche con il ricorso a rappresentazioni grafiche	Tempestivo (ex art. 8, d.lgs. n. 33/2013)	Area Finanziaria
		Art. 29, c. 1-bis, d.lgs. n. 33/2013 e d.p.c.m. 29 aprile 2016		Dati relativi alle entrate e alla spesa dei bilanci preventivi in formato tabellare aperto in modo da consentire l'esportazione, il trattamento e il riutilizzo.	Tempestivo (ex art. 8, d.lgs. n. 33/2013)	Area Finanziaria
		Art. 29, c. 1, d.lgs. n. 33/2013 Art. 5, c. 1, d.p.c.m. 26 aprile 2011	Bilancio consuntivo	Documenti e allegati del bilancio consuntivo, nonché dati relativi al bilancio consuntivo di ciascun anno in forma sintetica, aggregata e semplificata, anche con il ricorso a rappresentazioni grafiche	Tempestivo (ex art. 8, d.lgs. n. 33/2013)	Area Finanziaria
		Art. 29, c. 1-bis, d.lgs. n. 33/2013 e d.p.c.m. 29		Dati relativi alle entrate e alla spesa dei bilanci consuntivi in formato tabellare aperto in modo da consentire l'esportazione, il trattamento e il riutilizzo.	Tempestivo (ex art. 8, d.lgs. n. 33/2013)	Area Finanziaria
	Piano degli indicatori e dei risultati attesi di bilancio	Art. 29, c. 2, d.lgs. n. 33/2013 - Art. 19 e 22 del dlgs n. 91/2011 - Art. 18-bis del dlgs n.118/2011	Piano degli indicatori e dei risultati attesi di bilancio	Piano degli indicatori e risultati attesi di bilancio, con l'integrazione delle risultanze osservate in termini di raggiungimento dei risultati attesi e le motivazioni degli eventuali scostamenti e gli aggiornamenti in corrispondenza di ogni nuovo esercizio di bilancio, sia tramite la specificazione di nuovi obiettivi e indicatori, sia attraverso l'aggiornamento dei valori obiettivo e la soppressione di obiettivi già raggiunti oppure oggetto di ripianificazione	Tempestivo (ex art. 8, d.lgs. n. 33/2013)	Area Finanziaria
Beni immobili e gestione patrimonio	Patrimonio immobiliare	Art. 30, d.lgs. n. 33/2013	Patrimonio immobiliare	Informazioni identificative degli immobili posseduti e detenuti	Tempestivo (ex art. 8, d.lgs. n. 33/2013)	Area Tecnica
	Canoni di locazione o affitto	Art. 30, d.lgs. n. 33/2013	Canoni di locazione o affitto	Canoni di locazione o di affitto versati o percepiti	Tempestivo (ex art. 8, d.lgs. n. 33/2013)	Area Tecnica
Controlli e rilievi sull'amministrazione	Organismi indipendenti di valutazione, nuclei di valutazione o altri organismi con funzioni analoghe	Art. 31, d.lgs. n. 33/2013	Atti degli Organismi indipendenti di valutazione, nuclei di valutazione o altri organismi con funzioni analoghe	Attestazione dell'OIV o di altra struttura analoga nell'assolvimento degli obblighi di pubblicazione	Annuale e in relazione a delibere A.N.A.C.	Area Amministrativa
				Documento dell'OIV di validazione della Relazione sulla Performance (art. 14, c. 4, lett. c), d.lgs. n. 150/2009)	Tempestivo	Area Amministrativa
				Relazione dell'OIV sul funzionamento complessivo del Sistema di valutazione, trasparenza e integrità dei controlli interni (art. 14, c. 4, lett. a), d.lgs. n. 150/2009)	Tempestivo	Area Amministrativa
				Altri atti degli organismi indipendenti di valutazione, nuclei di valutazione o altri organismi con funzioni analoghe, procedendo all'indicazione in forma anonima dei dati personali eventualmente presenti	Tempestivo (ex art. 8, d.lgs. n. 33/2013)	Area Amministrativa
	Organi di revisione amministrativa e contabile	Art. 32, c. 1, d.lgs. n. 33/2013	Relazioni degli organi di revisione amministrativa e contabile	Relazioni degli organi di revisione amministrativa e contabile al bilancio di previsione o budget, alle relative variazioni e al conto consuntivo o bilancio di esercizio	Tempestivo (ex art. 8, d.lgs. n. 33/2013)	Area Finanziaria
	Corte dei conti		Rilievi Corte dei conti	Tutti i rilievi della Corte dei conti ancorchè non receipti riguardanti l'organizzazione e l'attività delle amministrazioni stesse e dei loro uffici	Tempestivo (ex art. 8, d.lgs. n. 33/2013)	Area Finanziaria
	Carta dei servizi e standard di qualità	Art. 32, c. 1, d.lgs. n. 33/2013	Carta dei servizi e standard di qualità	Carta dei servizi o documento contenente gli standard di qualità dei servizi pubblici	Tempestivo (ex art. 8, d.lgs. n. 33/2013)	Tutte le p.o.
	Class action	Art. 1, c. 2, d.lgs. n. 198/2009	Class action	Notizia del ricorso in giudizio proposto dai titolari di interessi giuridicamente rilevanti ed omogenei nei confronti delle amministrazioni e dei concessionari di servizio pubblico al fine di ripristinare il corretto svolgimento della funzione o la corretta erogazione di un servizio	Tempestivo	Tutte le p.o.
Art. 4, c. 2, d.lgs. n. 198/2009				Sentenza di definizione del giudizio	Tempestivo	Tutte le p.o.
Art. 4, c. 6, d.lgs. n. 198/2009				Misure adottate in ottemperanza alla sentenza	Tempestivo	Tutte le p.o.

Servizi erogati	Costi contabilizzati	Art. 32, c. 2, lett. a), d.lgs. n. 33/2013 Art. 10, c. 5, d.lgs. n. 33/2013	Costi contabilizzati (da pubblicare in tabelle)	Costi contabilizzati dei servizi erogati agli utenti, sia finali che intermedi e il relativo andamento nel tempo	Annuale (art. 10, c. 5, d.lgs. n. 33/2013)	Area Finanziaria
	Liste di attesa	Art. 41, c. 6, d.lgs. n. 33/2013	Liste di attesa (obbligo di pubblicazione a carico di enti, aziende e strutture pubbliche e private che erogano prestazioni per conto del servizio sanitario) (da pubblicare in tabelle)	Criteri di formazione delle liste di attesa, tempi di attesa previsti e tempi medi effettivi di attesa per ciascuna tipologia di prestazione erogata	Tempestivo (ex art. 8, d.lgs. n. 33/2013)	Non si applica
	Servizi in rete	Art. 7 co. 3 d.lgs. 82/2005 modificato dall'art. 8 co. 1 del d.lgs. 179/16	Risultati delle indagini sulla soddisfazione da parte degli utenti rispetto alla qualità dei servizi in rete e statistiche di utilizzo dei servizi in rete	Risultati delle rilevazioni sulla soddisfazione da parte degli utenti rispetto alla qualità dei servizi in rete resi all'utente, anche in termini di fruibilità, accessibilità e tempestività, statistiche di utilizzo dei servizi in rete.	Tempestivo	Non si applica
	Dati sui pagamenti	Art. 4-bis, c. 2, dlgs n. 33/2013	Dati sui pagamenti (da pubblicare in tabelle)	Dati sui propri pagamenti in relazione alla tipologia di spesa sostenuta, all'ambito temporale di riferimento e ai beneficiari	Trimestrale (in fase di prima attuazione semestrale)	Area Finanziaria
	Dati sui pagamenti del servizio sanitario nazionale	Art. 41, c. 1-bis, d.lgs. n. 33/2013	Dati sui pagamenti in forma sintetica e aggregata (da pubblicare in tabelle)	Dati relativi a tutte le spese e a tutti i pagamenti effettuati, distinti per tipologia di lavoro, bene o servizio in relazione alla tipologia di spesa sostenuta, all'ambito temporale di riferimento e ai beneficiari	Trimestrale (in fase di prima attuazione semestrale)	Non si applica
	Indicatore di tempestività dei pagamenti	Art. 33, d.lgs. n. 33/2013	Indicatore di tempestività dei pagamenti	Indicatore dei tempi medi di pagamento relativi agli acquisti di beni, servizi, prestazioni professionali e forniture (indicatore annuale di tempestività dei pagamenti)	Annuale (art. 33, c. 1, d.lgs. n. 33/2013)	Area Finanziaria
				Indicatore trimestrale di tempestività dei pagamenti	Trimestrale (art. 33, c. 1, d.lgs. n. 33/2013)	Area Finanziaria
				Ammontare complessivo dei debiti	Annuale (art. 33, c. 1, d.lgs. n. 33/2013)	Area Finanziaria
IBAN e pagamenti informatici	Art. 36, d.lgs. n. 33/2013 Art. 5, c. 1, d.lgs. n. 82/2005	IBAN e pagamenti informatici	Nelle richieste di pagamento: i codici IBAN identificativi del conto di pagamento, ovvero di imputazione del versamento in Tesoreria, tramite i quali i soggetti versanti possono effettuare i pagamenti mediante bonifico bancario o postale, ovvero gli identificativi del conto corrente postale sul quale i soggetti versanti possono effettuare i pagamenti mediante bollettino postale, nonché i codici identificativi del pagamento da indicare obbligatoriamente per il versamento	Tempestivo (ex art. 8, d.lgs. n. 33/2013)	Area Finanziaria	
Opere pubbliche	Nuclei di valutazione e verifica degli investimenti pubblici	Art. 38, c. 1, d.lgs. n. 33/2013	Informazioni reative ai nuclei di valutazione e verifica degli investimenti pubblici (art. 1, l. n. 144/1999)	Informazioni relative ai nuclei di valutazione e verifica degli investimenti pubblici, incluse le funzioni e i compiti specifici ad essi attribuiti, le procedure e i criteri di individuazione dei componenti e i loro nominativi (obbligo previsto per le amministrazioni centrali e regionali)	Tempestivo (ex art. 8, d.lgs. n. 33/2013)	Area Tecnica
	Atti di programmazione delle opere pubbliche	Art. 38, c. 2 e 2 bis d.lgs. n. 33/2013 Art. 21 co.7 d.lgs. n. 50/2016 Art. 29 d.lgs. n. 50/2016	Atti di programmazione delle opere pubbliche	Atti di programmazione delle opere pubbliche (<i>link</i> alla sotto-sezione "bandi di gara e contratti"). A titolo esemplificativo: - Programma triennale dei lavori pubblici, nonché i relativi aggiornamenti annuali, ai sensi art. 21 d.lgs. n. 50/2016 - Documento pluriennale di pianificazione ai sensi dell'art. 2 del d.lgs. n. 228/2011, (per i Ministeri)	Tempestivo (art.8, c. 1, d.lgs. n. 33/2013)	Area Tecnica
	Tempi costi e indicatori di realizzazione delle opere pubbliche	Art. 38, c. 2, d.lgs. n. 33/2013 Art. 38, c. 2, d.lgs. n. 33/2013	Tempi, costi unitari e indicatori di realizzazione delle opere pubbliche in corso o completate. (da pubblicare in tabelle, sulla base dello schema tipo redatto dal Ministero dell'economia e della finanza d'intesa con l'Autorità nazionale anticorruzione)	Informazioni relative ai tempi e agli indicatori di realizzazione delle opere pubbliche in corso o completate	Tempestivo (art. 38, c. 1, d.lgs. n. 33/2013)	Area Tecnica
Informazioni relative ai costi unitari di realizzazione delle opere pubbliche in corso o completate				Tempestivo (art. 38, c. 1, d.lgs. n. 33/2013)	Area Tecnica	
Pianificazione e governo del territorio	Art. 39, c. 1, lett. a), d.lgs. n. 33/2013 Art. 39, c. 2, d.lgs. n. 33/2013	Pianificazione e governo del territorio (da pubblicare in tabelle)	Atti di governo del territorio quali, tra gli altri, piani territoriali, piani di coordinamento, piani paesistici, strumenti urbanistici, generali e di attuazione, nonché le loro varianti	Tempestivo (art. 39, c. 1, d.lgs. n. 33/2013)	Area Tecnica	
			Documentazione relativa a ciascun procedimento di presentazione e approvazione delle proposte di trasformazione urbanistica di iniziativa privata o pubblica in variante allo strumento urbanistico generale comunque denominato vigente nonché delle proposte di trasformazione urbanistica di iniziativa privata o pubblica in attuazione dello strumento urbanistico generale vigente che comportino premialità edificatorie a fronte dell'impegno dei privati alla realizzazione di opere di urbanizzazione extra oneri o della cessione di aree o volumetrie per finalità di pubblico interesse	Tempestivo (ex art. 8, d.lgs. n. 33/2013)	Area Tecnica	

Informazioni ambientali		Art. 40, c. 2, d.lgs. n. 33/2013	Informazioni ambientali	Informazioni ambientali che le amministrazioni detengono ai fini delle proprie attività istituzionali:	Tempestivo (ex art. 8, d.lgs. n. 33/2013)	Area Tecnica
			Stato dell'ambiente	1) Stato degli elementi dell'ambiente, quali l'aria, l'atmosfera, l'acqua, il suolo, il territorio, i siti naturali, compresi gli igrotopi, le zone costiere e marine, la diversità biologica ed i suoi elementi costitutivi, compresi gli organismi geneticamente modificati, e, inoltre, le interazioni tra questi elementi	Tempestivo (ex art. 8, d.lgs. n. 33/2013)	Area Tecnica
			Fattori inquinanti	2) Fattori quali le sostanze, l'energia, il rumore, le radiazioni od i rifiuti, anche quelli radioattivi, le emissioni, gli scarichi ed altri rilasci nell'ambiente, che incidono o possono incidere sugli elementi dell'ambiente	Tempestivo (ex art. 8, d.lgs. n. 33/2013)	Area Tecnica
			Misure incidenti sull'ambiente e relative analisi di impatto	3) Misure, anche amministrative, quali le politiche, le disposizioni legislative, i piani, i programmi, gli accordi ambientali e ogni altro atto, anche di natura amministrativa, nonché le attività che incidono o possono incidere sugli elementi e sui fattori dell'ambiente ed analisi costi-benefici ed altre analisi ed ipotesi economiche usate nell'ambito delle stesse	Tempestivo (ex art. 8, d.lgs. n. 33/2013)	Area Tecnica
			Misure a protezione dell'ambiente e relative analisi di impatto	4) Misure o attività finalizzate a proteggere i suddetti elementi ed analisi costi-benefici ed altre analisi ed ipotesi economiche usate nell'ambito delle stesse	Tempestivo (ex art. 8, d.lgs. n. 33/2013)	Area Tecnica
			Relazioni sull'attuazione della legislazione	5) Relazioni sull'attuazione della legislazione ambientale	Tempestivo (ex art. 8, d.lgs. n. 33/2013)	Area Tecnica
			Stato della salute e della sicurezza umana	6) Stato della salute e della sicurezza umana, compresa la contaminazione della catena alimentare, le condizioni della vita umana, il paesaggio, i siti e gli edifici d'interesse culturale, per quanto influenzabili dallo stato degli elementi dell'ambiente, attraverso tali elementi, da qualsiasi fattore	Tempestivo (ex art. 8, d.lgs. n. 33/2013)	Area Tecnica
			Relazione sullo stato dell'ambiente del Ministero dell'Ambiente e della tutela del territorio	Relazione sullo stato dell'ambiente redatta dal Ministero dell'Ambiente e della tutela del territorio	Tempestivo (ex art. 8, d.lgs. n. 33/2013)	Area Tecnica
Strutture sanitarie private accreditate		Art. 41, c. 4, d.lgs. n. 33/2013	Strutture sanitarie private accreditate (da pubblicare in tabelle)	Elenco delle strutture sanitarie private accreditate	Annuale (art. 41, c. 4, d.lgs. n. 33/2013)	Non si applica
				Accordi intercorsi con le strutture private accreditate	Annuale (art. 41, c. 4, d.lgs. n. 33/2013)	Non si applica
Interventi straordinari e di emergenza		Art. 42, c. 1, lett. a), d.lgs. n. 33/2013	Interventi straordinari e di emergenza (da pubblicare in tabelle)	Provvedimenti adottati concernenti gli interventi straordinari e di emergenza che comportano deroghe alla legislazione vigente, con l'indicazione espressa delle norme di legge eventualmente derogate e dei motivi della deroga, nonché con l'indicazione di eventuali atti amministrativi o giurisdizionali intervenuti	Tempestivo (ex art. 8, d.lgs. n. 33/2013)	Tutte le p.o.
		Art. 42, c. 1, lett. b), d.lgs. n. 33/2013		Termini temporali eventualmente fissati per l'esercizio dei poteri di adozione dei provvedimenti straordinari	Tempestivo (ex art. 8, d.lgs. n. 33/2013)	Tutte le p.o.
		Art. 42, c. 1, lett. c), d.lgs. n. 33/2013		Costo previsto degli interventi e costo effettivo sostenuto dall'amministrazione	Tempestivo (ex art. 8, d.lgs. n. 33/2013)	Tutte le p.o.
Altri contenuti	Prevenzione della Corruzione	Art. 10, c. 8, lett. a), d.lgs. n. 33/2013	Piano triennale per la prevenzione della corruzione e della trasparenza	Piano triennale per la prevenzione della corruzione e della trasparenza e suoi allegati, le misure integrative di prevenzione della corruzione individuate ai sensi dell'articolo 1, comma 2-bis della legge n. 190 del 2012, (MOG 231)	Annuale	Area Amministrativa - RPC
		Art. 1, c. 8, l. n. 190/2012, Art. 43, c. 1, d.lgs. n. 33/2013	Responsabile della prevenzione della corruzione e della trasparenza	Responsabile della prevenzione della corruzione e della trasparenza	Tempestivo	Area Amministrativa - RPC
			Regolamenti per la prevenzione e la repressione della corruzione e dell'illegalità	Regolamenti per la prevenzione e la repressione della corruzione e dell'illegalità (laddove adottati)	Tempestivo	Area Amministrativa - RPC
		Art. 1, c. 14, l. n. 190/2012	Relazione del responsabile della prevenzione della corruzione e della trasparenza	Relazione del responsabile della prevenzione della corruzione recante i risultati dell'attività svolta (entro il 15 dicembre di ogni anno)	Annuale (ex art. 1, c. 14, l. n. 190/2012)	Area Amministrativa - RPC
		Art. 1, c. 3, l. n. 190/2012	Provvedimenti adottati dall'A.N.AC. ed atti di adeguamento a tali provvedimenti	Provvedimenti adottati dall'A.N.AC. ed atti di adeguamento a tali provvedimenti in materia di vigilanza e controllo nell'anticorruzione	Tempestivo	Area Amministrativa - RPC
		Art. 18, c. 5, d.lgs. n. 39/2013	Atti di accertamento delle violazioni	Atti di accertamento delle violazioni delle disposizioni di cui al d.lgs. n. 39/2013	Tempestivo	Responsabile prevenzione corruzione

Altri contenuti	Accesso civico	Art. 5, c. 1, d.lgs. n. 33/2013 / Art. 2, c. 9-bis, l. 241/90	Accesso civico "semplice" concernente dati, documenti e informazioni soggetti a pubblicazione obbligatoria	Nome del Responsabile della prevenzione della corruzione e della trasparenza cui è presentata la richiesta di accesso civico, nonchè modalità per l'esercizio di tale diritto, con indicazione dei recapiti telefonici e delle caselle di posta elettronica istituzionale e nome del titolare del potere sostitutivo, attivabile nei casi di ritardo o mancata risposta, con indicazione dei recapiti telefonici e delle caselle di posta elettronica istituzionale	Tempestivo	Area Amministrativa
		Art. 5, c. 2, d.lgs. n. 33/2013	Accesso civico "generalizzato" concernente dati e documenti ulteriori	Nomi Uffici competenti cui è presentata la richiesta di accesso civico, nonchè modalità per l'esercizio di tale diritto, con indicazione dei recapiti telefonici e delle caselle di posta elettronica istituzionale	Tempestivo	Area Amministrativa
		Linee guida Anac FOIA (del. 1309/2016)	Registro degli accessi	Elenco delle richieste di accesso (atti, civico e generalizzato) con indicazione dell'oggetto e della data della richiesta nonchè del relativo esito con la data della decisione	Semestrale	Area Amministrativa
Altri contenuti	Accessibilità e Catalogo dei dati, metadati e banche dati	Art. 53, c. 1 bis, d.lgs. 82/2005 modificato dall'art. 43 del d.lgs. 179/16	Catalogo dei dati, metadati e delle banche dati	Catalogo dei dati, dei metadati definitivi e delle relative banche dati in possesso delle amministrazioni, da pubblicare anche tramite link al Repertorio nazionale dei dati territoriali (www.rndt.gov.it), al catalogo dei dati della PA e delle banche dati www.dat.gov.it e http://basidati.agid.gov.it/catalogo gestiti da AGID	Tempestivo	Area Amministrativa
		Art. 53, c. 1, bis, d.lgs. 82/2005	Regolamenti	Regolamenti che disciplinano l'esercizio della facoltà di accesso telematico e il riutilizzo dei dati, fatti salvi i dati presenti in Anagrafe tributaria	Annuale	Area Amministrativa
		Art. 9, c. 7, d.l. n. 179/2012 convertito con modificazioni dalla L. 17 dicembre 2012, n. 221	Obiettivi di accessibilità (da pubblicare secondo le indicazioni contenute nella circolare dell'Agenzia per l'Italia digitale n. 1/2016 e s.m.i.)	Obiettivi di accessibilità dei soggetti disabili agli strumenti informatici per l'anno corrente (entro il 31 marzo di ogni anno) e lo stato di attuazione del "piano per l'utilizzo del telelavoro" nella propria organizzazione	Annuale (ex art. 9, c. 7, D.L. n. 179/2012)	Area Amministrativa
Altri contenuti	Dati ulteriori	Art. 7-bis, c. 3, d.lgs. n. 33/2013 Art. 1, c. 9, lett. f), l. n. 190/2012	Dati ulteriori (NB: nel caso di pubblicazione di dati non previsti da norme di legge si deve procedere alla anonimizzazione dei dati personali eventualmente presenti, in virtù di quanto disposto dall'art. 4, c. 3, del d.lgs. n. 33/2013)	Dati, informazioni e documenti ulteriori che le pubbliche amministrazioni non hanno l'obbligo di pubblicare ai sensi della normativa vigente e che non sono riconducibili alle sottosezioni indicate	Tutte le p.o.

* I dati oggetto di pubblicazione obbligatoria solo modificati dal dlgs 97/2016 è opportuno rimangano pubblicati sui siti (es. dati dei dirigenti già pubblicati ai sensi dell'art. 15 del previgente testo del dlgs 33/2013)

COMUNE DI PLACANICA
CITTA METROPOLITANA DI REGGIO CALABRIA

PIANO INTEGRATO DI ATTIVITA' ED
ORGANIZZAZIONE
2024-2026

*ART. 6 COMMI DA 1 A 4 DEL D.L. N. 80 DEL 09.06.2021 CONVERTITO CON MODIFICHE
NELLA LEGGE N. 113 DEL 2021 E S.M.I.*

SEZIONE 3. ORGANIZZAZIONE E CAPITALE UMANO
SOTTO SEZIONE 3.3. PIANO TRIENNALE DEI FABBISOGNI DI
PERSONALE

Allegato alla delibera di giunta comunale n. 42 del 17/07/2024

PREMESSA

L'Ente è tenuto ad adottare la programmazione del fabbisogno di personale per assicurare le esigenze di funzionalità e di ottimizzazione delle risorse per il miglior funzionamento dei servizi compatibilmente con le disponibilità finanziarie e i vincoli di finanza pubblica.

A tal proposito, giova rammentare che, a seguito della riforma in senso federale del Titolo V della Costituzione, (art. 118 Cost.) "le funzioni amministrative sono attribuite ai Comuni salvo che, per assicurarne l'esercizio unitario, siano conferite a Province, Città metropolitane, Regioni e Stato, sulla base dei principi di sussidiarietà, differenziazione ed adeguatezza"; la legge n. 131/2003, attuativa del nuovo impianto costituzionale, federalista, conferma, all'art. 7, che tutte le funzioni amministrative non diversamente attribuite spettano ai Comuni, che le esercitano in forma singola o associata, anche mediante le Comunità montane e le unioni dei Comuni. I Comuni risultano, quindi, titolari di una competenza amministrativa generale e residuale in relazione a tutte le funzioni, i compiti e i servizi non diversamente attribuiti. Tale mutato assetto istituzionale ha determinato, in buona sostanza, un considerevole aumento delle competenze dell'Ente cui non è corrisposto un correlato aumento delle dotazioni organiche e delle risorse finanziarie a disposizione. Al contrario, esigenze più generali di contenimento della spesa del settore pubblico, hanno dato vita ad un impianto normativo fondato, tra l'altro:

- sul principio della tendenziale riduzione delle dotazioni organiche e della spesa per il personale;
- ad un rigido sistema di vincoli alle assunzioni, con perdurante applicazione di un blocco totale o parziale del turnover del personale posto in quiescenza;
- ad una più generale riduzione dei trasferimenti e delle assegnazioni erariali, non adeguatamente compensata dal riconoscimento ai comuni di una capacità impositiva tale da soddisfare i reali fabbisogni finanziari degli enti.

A completare il quadro si aggiunga il moltiplicarsi degli adempimenti, degli oneri informativi e di comunicazione posti a carico dei Comuni, a prescindere dalla dimensione demografica degli stessi, in conseguenza dell'affastellarsi di una normativa primaria e secondaria che, al di là delle buone intenzioni, risulta spesso caotica e non coordinata.

Per l'espletamento integrale e adeguato delle funzioni, dei compiti e dei servizi assegnati dall'ordinamento, il Comune ha fatto ricorso, accanto al personale assunto a tempo part-time e indeterminato, a personale inquadrato dapprima secondo il regime dei lavoratori LSU/LPU e, a seguito di differenti percorsi di stabilizzazione interamente contrattualizzato a tempo indeterminato e parziale.

La dimensione del fabbisogno effettivo di personale dell'Ente è, inoltre, variabile strettamente correlata, oltre che al numero dei compiti, delle funzioni e dei servizi istituzionalmente attribuiti, alle modalità organizzative scelte dal Comune per l'espletamento degli stessi

Il presente piano viene redatto tenendo conto delle disposizioni normative intervenute con l'emanazione del D. Lgs. 25/5/2017, n. 75 e, in particolare, delle modifiche introdotte dal D.L. 30 aprile 2022 n. 36, convertito con modificazioni dalla L. 29 giugno 2022, n. 79, che ha disposto (con l'art. 1, comma 2) che "*In fase di prima applicazione delle disposizioni di cui all'articolo 6-ter del decreto legislativo 30 marzo 2001, n. 165, come modificato dal presente articolo, le linee di indirizzo sono emanate entro il 30 giugno 2022, previo accordo in sede di Conferenza unificata ai sensi dell'articolo 9, comma 2, lettera c), del decreto legislativo 28 agosto 1997, n. 281*". Alla luce delle Linee di indirizzo per l'individuazione dei nuovi fabbisogni professionali da parte delle amministrazioni pubbliche Pubblicato sulla Gazzetta Ufficiale del 14 settembre 2022.

Il Piano tiene, altresì, conto della disciplina di cui all'art. 33, c. 2, D.L. 30 aprile 2019, n. 34 nonché di quanto previsto dal D.M. 17 marzo 2020 ad oggetto: "Misure per la definizione delle capacità assunzionali di personale a tempo indeterminato dei comuni"

Riferimenti normativi

La programmazione del fabbisogno di personale per il periodo 2023-2025 nonché la verifica delle eccedenze e la dotazione organica si pongono nell'ambito della seguente normativa, ovvero:

- l'art. 6 e ss del D.Lgs. 165/01, nel quale si prevede che le amministrazioni pubbliche adottino il piano triennale dei fabbisogni di personale, in coerenza con la pianificazione pluriennale delle attività e della performance, nonché con le linee di indirizzo emanate dal Dipartimento della Funzione Pubblica. Qualora siano individuate eccedenze di personale, si applica l'art. 33 del D.Lgs. 165/01. Nell'ambito del piano, le amministrazioni pubbliche curano l'ottimale distribuzione delle risorse umane attraverso la coordinata attuazione dei processi di mobilità e di reclutamento del personale. Il piano triennale indica le risorse finanziarie destinate all'attuazione del piano, nei limiti delle risorse quantificate sulla base della spesa per il personale in servizio e di quelle connesse alle facoltà assunzionali previste a legislazione vigente;
- l'art. 89 del D.Lgs. 267/00 che prevede che gli enti locali provvedono alla rideterminazione delle proprie dotazioni organiche, nonché all'organizzazione e gestione del personale nell'ambito della propria autonomia normativa ed organizzativa, con i soli limiti derivanti dalle proprie capacità di bilancio e dalle esigenze di esercizio delle funzioni, dei servizi e dei compiti loro attribuiti;
- l'art. 33 del D.Lgs. 165/01 che dispone che: *"1. Le pubbliche amministrazioni che hanno situazioni di soprannumero o rilevino comunque eccedenze di personale, in relazione alle esigenze funzionali o alla situazione finanziaria, anche in sede di ricognizione annuale prevista dall'articolo 6, comma 1, terzo e quarto periodo, sono tenute ad osservare le procedure previste dal presente articolo dandone immediata comunicazione al Dipartimento della funzione pubblica. 2. Le amministrazioni pubbliche che non adempiono alla ricognizione annuale di cui al comma 1 non possono effettuare assunzioni o instaurare rapporti di lavoro con qualunque tipologia di contratto pena la nullità degli atti posti in essere. 3. La mancata attivazione delle procedure di cui al presente articolo da parte del dirigente responsabile è valutabile ai fini della responsabilità disciplinare."*

IL FABBISOGNO DI PERSONALE. LE SCELTE ORGANIZZATIVE E LA VERIFICA DELLE ECCELENZE

L'Amministrazione ritiene di dover chiarire l'entità del reale fabbisogno di personale di cui il Comune di Placanica ha necessità per garantire l'espletamento integrale ed efficace delle funzioni, dei compiti e dei servizi attribuitigli dal vigente ordinamento.

➤ RAPPRESENTAZIONE DELLA CONSISTENZA DEL PERSONALE AL 31 DICEMBRE DELL'ANNO PRECEDENTE

DOTAZIONE ORGANICA COMPLESSIVA AL 31/12/2023:

- TOTALE: n. 14 unità di personale
- N.09 a tempo indeterminato
- n. 5 a tempo determinato

SUDDIVISIONE DEL PERSONALE NELLE CATEGORIE DI INQUADRAMENTO

DIPENDENTE	AREA	PROFILO PROFESSIONALE
1	FUNZIONARIO EQ	Funzionario Contabile (art. 110 D.Lgs 267/2000 o art.1 co. 557 L.311 del 2004))
1	FUNZIONARIO EQ	Funzionario tecnico(art. 1 comma 557 L. 311/2004)
1	FUNZIONARIO	Funzionario/agente polizia municipale (ART.92)

5	OPERATORI ESPERTI	Collaboratore amministrativo/contabile/tecnico
2	OPERATORE ESPERTO	Operatore esperto (Autista)
4	OPERATORE	operatori

➤ **IL CALCOLO DELLA CAPACITA' ASSUNZIONALE AI SENSI DEL D.L. N. 34/2019 E DEL D.M. 17 MARZO 2020**

La collocazione del Comune tra le fasce previste, in attuazione del D.L. n. 34/2019, dal DM 17 marzo 2020 è rilevabile dalla tabella allegata

CALCOLO CAPACITA' ASSUNZIONALE ANNO 2024

***la spesa permessa annualmente è calcolata incrementando la spesa del personale triennio 2011-2013, che per il Comune di Placanica è pari a € 270.108,25, della percentuale massima stabilita nella tabella per fascia abitanti.**

Il Comune di Placanica si trova, per popolazione, nella FASCIA B della tabella 1 di cui al D.L. 34/2019 (ente con popolazione inferiore a 1.043 abitanti), e risulta virtuoso poiché ha registrato un rapporto tra spesa di personale e media delle entrate correnti pari al 28,60%.

Ai fini di tale calcolo il Comune si è avvalso della facoltà prevista dall'art. 57, comma 3- septies, del D.L. n. 104/2020 convertito con modificazioni dalla L. 13 ottobre 2020, n. 126, in forza del quale: "A decorrere dall'anno 2021 le spese di personale riferite alle assunzioni, effettuate in data successiva alla data di entrata in vigore della legge di conversione del presente decreto, finanziate integralmente da risorse provenienti da altri soggetti, espressamente finalizzate a nuove assunzioni e previste da apposita normativa, e le corrispondenti entrate correnti poste a copertura delle stesse non rilevano ai fini della verifica del rispetto del valore soglia di cui ai commi 1, 1-bis e 2 dell'articolo 33 del decreto-legge 30 aprile 2019, n. 34, convertito, con modificazioni, dalla legge 28 giugno 2019, n. 58, per il periodo in cui è garantito il predetto finanziamento.

In caso di finanziamento parziale, del predetto valore soglia non rilevano l'entrata e la spesa di personale per un importo corrispondente detrazione spesa personale stabilizzato.". L'applicazione della citata norma consente all'Ente, per l'annualità 2023, la detrazione, dalla spesa complessiva per il personale, della somma di € 144.000,00 pari al contributo ricevuto dallo Stato e dalla Regione Calabria a seguito della stabilizzazione del personale già LSU/LPU.

In quanto 'ente virtuoso' il Comune di Placanica può pertanto incrementare la spesa di personale per nuove assunzioni a tempo indeterminato fino alla soglia massima prevista dalla tabella 1 del DM 17 marzo 2020 per la propria fascia demografica di appartenenza, pari al 28,60%, corrispondenti ad € 490.457,50. Con riferimento agli obblighi assunzionali riferiti ai dipendenti con disabilità, di cui alla Legge n. 68/1999, non risulta l'obbligo. Il Comune di Placanica si colloca nella fascia degli enti compresi al di sotto dei 18 dipendenti, secondo quanto previsto dalla citata L. n. 68/1999.

➤ **VERIFICA DEL RISPETTO DEL TETTO ALLA SPESA DI PERSONALE**

Verificato, inoltre, che la spesa di personale per l'anno 2024, derivante dalla presente programmazione dei fabbisogni di personale, è compatibile con il rispetto del tetto di spesa di personale in valore assoluto determinato ai sensi dell'art. 1, comma 562 della legge 296/2006, come segue:

Valore di riferimento ai sensi dell'art 1 comma 562 L 296/2006 (TRIENNIO 2011-2013): €

270.108,25;

Spesa di personale, ai sensi dell'art. 1 comma 562 per l'anno 202400: Euro 336.440,00 di cui € 126.000,00 a carico della Regione e dello Stato a seguito della stabilizzazione di ex LPU/LSU – Netto a carico del Bilancio Comunale pari ad € 210.440,00=====

➤ **VERIFICA DELL'ASSENZA DI ECCEDENZE DI PERSONALE**

Si da atto che l'ente ha effettuato la ricognizione delle eventuali eccedenze di personale, ai sensi dell'art. 33, comma 2, del d.lgs.165/2001, con esito negativo;

VERIFICA DEL RISPETTO DELLE ALTRE NORME RILEVANTI AI FINI DELLA POSSIBILITÀ DI ASSUMERE

Atteso che:

- ai sensi dell'art. 9, comma 1-quinquies, del d.l. 113/2016, convertito in legge 160/2016, l'ente ha rispettato i termini per l'approvazione di bilanci di previsione, rendiconti, bilancio consolidato ed ha inviato i relativi dati alla Banca Dati delle Amministrazioni Pubbliche entro trenta giorni dal termine previsto per l'approvazione, per il triennio 2022/2024;
- l'ente alla data odierna ottempera all'obbligo di certificazione dei crediti di cui all'art. 27, comma 9, lett. c), del D.L. 26/4/2014, n. 66 convertito nella legge 23/6/2014, n. 89 di integrazione dell'art. 9, comma 3-bis, del D.L. 29/11/2008, n. 185, convertito in L. 28/1/2009, n. 2;
- l'ente non si trova in condizioni strutturalmente deficitarie, ai sensi dell'art. 243 del d.lgs. 18/8/2000, n. 267, pertanto non è soggetto ai controlli centrali sulle dotazioni organiche e sulle assunzioni di personale;

➤ **STIMA DEL TREND DELLE CESSAZIONI:**

Considerato che, alla luce della normativa vigente e delle informazioni disponibili, non si prevedono collocamenti a riposo nel corso dell'anno 2024.

IL FABBISOGNO DI PERSONALE

LA PROGRAMMAZIONE 2024-2026 E IL PIANO ASSUNZIONALE 2024

In considerazione degli spazi assunzionali individuati e dei fabbisogni rilevati è stata definita la seguente programmazione relativa al periodo 2024-2026;

Il comune di Placanica non programma nuove assunzioni. L'Ente, intende, però, procedere ad incremento orario a beneficio dei lavoratori stabilizzati ex LSU/LPU.

ANNO 2024

POSTI	AREA.	PROFILO PROFESSIONALE E TIPOLOGIA ORARIA PRESTAZIONE	MODALITA' DI COPERTURA POSTO	COPERTURA SPESA	COSTO COMPLESSIVO	COSTO A CARICO DEL BILANCIO	CRONO PROGRAMMA
-------	-------	--	------------------------------	-----------------	-------------------	-----------------------------	-----------------

1	Funzionario EQ	Funzionario contabile	Part-time 18 h per mezzo art. 110 del D.Lgs 267/2000 o art.1 co. 557 L.311 del 2004)	Fondi di bilancio	€ 17.097,63	€ 17.097,63	II semestre 2024
1	Funzionario EQ	Funzionario tecnico	Part-time 18 h Procedura concorsuale o graduatorie di altri enti Nelle more di conclusione procedura (Part. Time 12 ore (art.1 co. 557 L.311 del 2004)	Fondi di bilancio	€ 17.097,63	€ 17.097,63	II semestre 2024
1	Istruttore	Istruttore Amministrativo contabile	Part time 18 h Concorso o graduatoria di altri enti	Fondi di bilancio	€ 15.702,43	€ 15.702,43	Avvio procedura II semestre 2024

ANNO 2025

POSTI	AREE	PROFILO PROFESSIONALE	TEMPO PIENO/PARZIALE	COPERTURA SPESA	COSTO COMPLESSIVO	COSTO A CARICO DEL BILANCIO	CRONOPROGRAMMA
-------	------	-----------------------	----------------------	-----------------	-------------------	-----------------------------	----------------

NESSUNA ASSUNZIONE PROGRAMMATA

ANNO 2026

POSTI	AREE	PROFILO PROFESSIONALE	TEMPO PIENO/PARZIALE	COPERTURA SPESA	COSTO COMPLESSIVO	COSTO A CARICO DEL BILANCIO	CRONOPROGRAMMA
-------	------	-----------------------	----------------------	-----------------	-------------------	-----------------------------	----------------

NESSUNA ASSUNZIONE PROGRAMMATA

IL FABBISOGNO DI PERSONALE PROGRAMMAZIONE DEL LAVORO FLESSIBILE

ANNO 2024

Il vigente art. 9, comma 28, del d.l. 78/2010, convertito con modificazioni dalla legge 122/2010, come modificato dall'art. 11, comma 4-bis, del d.l. 90/2014, impone al Comune di rispettare il tetto complessivo della spesa sostenuta per le stesse finalità nell'anno 2009.

Il Comune di Placanica nell'anno 2009 ha sostenuto una spesa per il lavoro flessibile pari ad €. 49.422,00, compresi oneri a carico ente, sensi dell'art. 9, comma 28, del decreto-legge n. 78/2010, convertito nella legge 30 luglio 2010, n. 122 che testualmente prevede:

28. *A decorrere dall'anno 2011, le amministrazioni dello Stato, anche ad ordinamento autonomo, le agenzie, incluse le Agenzie fiscali di cui agli articoli 62, 63 e 64 del decreto legislativo 30 luglio 1999, n. 300, e successive modificazioni, gli enti pubblici non economici, le università e gli enti pubblici di cui all'articolo 70, comma 4, del decreto legislativo 30 marzo 2001, n. 165 e successive modificazioni e integrazioni, le camere di commercio, industria, artigianato e agricoltura, fermo quanto previsto dagli articoli 7, comma 6, e 36 del decreto legislativo 30 marzo 2001, n. 165, possono avvalersi di personale a tempo determinato o con convenzioni ovvero con contratti di collaborazione coordinata e continuativa, nel limite del 50 per cento della spesa sostenuta per le stesse finalità nell'anno 2009. Per le medesime amministrazioni la spesa per personale relativa a contratti di formazione lavoro, ad altri rapporti formativi, alla somministrazione di lavoro, nonché al lavoro accessorio di cui all'articolo 70, comma 1, lettera d) del decreto legislativo 10 settembre 2003, n. 276, e successive modificazioni ed integrazioni, non può essere superiore al 50 per cento di quella sostenuta per le rispettive finalità nell'anno 2009. I limiti di cui al primo e al secondo periodo non si applicano, anche con riferimento ai lavori socialmente utili, ai lavori di pubblica utilità e ai cantieri di lavoro, nel caso in cui il costo del personale sia coperto da finanziamenti specifici aggiuntivi o da fondi dell'Unione europea; nell'ipotesi di cofinanziamento, i limiti medesimi non si applicano con riferimento alla sola quota finanziata da altri soggetti. A decorrere dal 2013 gli enti locali possono superare il predetto limite per le assunzioni strettamente necessarie a garantire l'esercizio delle funzioni di polizia locale, di istruzione pubblica e del settore sociale nonché per le spese sostenute per lo svolgimento di attività sociali mediante forme di lavoro accessorio di cui all'articolo 70, comma 1, del decreto legislativo 10 settembre 2003, n. 276. Le limitazioni previste dal presente comma non si applicano agli enti locali in regola con l'obbligo di riduzione delle spese di personale di cui ai commi 557 e 562 dell'articolo 1 della legge 27 dicembre 2006, n. 296, e successive modificazioni, nell'ambito delle risorse disponibili a legislazione vigente; resta fermo che comunque la spesa complessiva non può essere superiore alla spesa sostenuta per le stesse finalità nell'anno 2009;*

Preso atto che, a norma dell'art. 9 comma 28 del D.L. 78/2010, convertito in L. 122/2010 e s.m.i. e in relazione a quanto chiarito dalla Corte dei Conti, a sezioni riunite, con parere n. 12/2012, la spesa per le assunzioni ex art. 110, comma 1, D.Lgs. 267/2000, nonché le assunzioni per l'esercizio delle funzioni di polizia locale, non soggiacciono ai limiti sul ricorso al lavoro flessibile di cui all'art. 9, comma 28, D.L. 78/2010;

Per il triennio 2023/2025 è prevista la seguente spesa per lavoro flessibile.

ANNO 2024

POSTI	AREA.	PROFILO PROFESSIONALE E TIPOLOGIA ORARIA PRESTAZIONE	MODALITA' DI COPERTURA POSTO	COPERTURA SPESA	COSTO COMPLESSIVO	COSTO A CARICO DEL BILANCIO	CRONO PROGRAMMA
1	Funzionario EQ	Funzionario contabile	Part. Time 6 ore (art.1 co. 557 L.311 del 2004 Nelle more di conclusione procedura di assunzione	Fondi di bilancio	€ 5.927,06	€ 5.927,06	Dal 01/08/2024 al 31/12/2024

1	Funzionario EQ	Funzionario tecnico	Part. Time 12 ore (art.1 co. 557 L.311 del 2004 Nelle more di conclusione procedura di assunzione	Fondi di bilancio	€ 19.396,42	€ 19.396,42	Dal 01.01.2024 al 31.12.2024
1	Funzionario	Funzionario agente di polizia locale	Part time 12 ore art. 92 tuel	Fondi di bilancio	€ 11.398,42	€ 11.398,42	Dal 01.01.2024 al 31.12.2024
1	OPERATORE ESPERTO	Operatore esperto contabile	Part. Time 12 ore (art.1 co. 557 L.311 del 2004	Fondi di bilancio	€ 9.549,91	€ 9.549,91	Dal 01.01.2024 al 31.12.2024
1	Operatore	Operatore tecnico	Part.time 9 ore (art.92 TUEL)	Fondi di bilancio	€ 6.510,33	€ 6.510,33	Dal 01.01.2024 al 31.12.2024

ANNO 2025

POSTI	AREA.	PROFILO PROFESSIONALE E TIPOLOGIA ORARIA PRESTAZIONE	MODALITA' DI COPERTURA POSTO	COPERTURA SPESA	COSTO COMPLESSIVO	COSTO A CARICO DEL BILANCIO	CRONO PROGRAMMA
-------	-------	--	------------------------------	-----------------	-------------------	-----------------------------	-----------------

NESSUNA ASSUNZIONE PREVISTA

ANNO 2026

POSTI	AREA.	PROFILO PROFESSIONALE E TIPOLOGIA ORARIA PRESTAZIONE	MODALITA' DI COPERTURA POSTO	COPERTURA SPESA	COSTO COMPLESSIVO	COSTO A CARICO DEL BILANCIO	CRONO PROGRAMMA
-------	-------	--	------------------------------	-----------------	-------------------	-----------------------------	-----------------

NESSUNA ASSUNZIONE PREVISTA

➤ VERIFICA DEL RISPETTO DEL TETTO ALLA SPESA PER LAVORO FLESSIBILE

Dato atto, inoltre, che la spesa di personale mediante forme di lavoro flessibile previste per l'anno 2023, derivante dalla presente programmazione dei fabbisogni di personale, è compatibile con il rispetto del dell'art. 9, comma 28, del d.l. 78/2010, convertito in legge 122/2010, come segue:

Valore spesa per lavoro flessibile anno 2009: Euro 49.422,00

Si fa, in ogni caso, riserva di autorizzare le eventuali assunzioni a tempo determinato che si dovessero rendere necessarie per rispondere ad esigenze di carattere esclusivamente temporaneo o eccezionale nel rispetto del limite di spesa previsto dall'art. 9, comma 28, del d.l. 78/2010, nonché delle altre disposizioni, tempo per tempo vigenti, in materia di spesa di personale e di lavoro flessibile, con particolare riferimento al rispetto del tetto insuperabile delle spese di personale.

5. CERTIFICAZIONI DEL REVISORE DEI CONTI:

Dato atto che la presente Sezione di programmazione dei fabbisogni di personale è stata sottoposta in anticipo al Revisore dei conti per l'accertamento della conformità al rispetto del principio di contenimento della spesa di personale imposto dalla normativa vigente, nonché per l'asseverazione del rispetto pluriennale degli equilibri di bilancio ex art. 33, comma 2, del d.l. 34/2019 convertito in legge 58/2019, che ha espresso parere favorevole acquisito al prot. n. 2932 del 03.07.2024.

A) MAPPATURA DEI PROCESSI

AREA DI RISCHIO (PNA 2019, All.1 Tab.3)	PROCESSO	DESCRIZIONE DEL PROCESSO			UNITA' ORGANIZZATIVA RESPONSABILE DEL PROCESSO	PRINCIPALI RISCHI
		INPUT	ATTIVITA'	OUTPUT		
PROVVEDIMENTI AMPLIATIVI DELLA SFERA GIURIDICA DEI DESTINATARI PRIVI DIEFFETTO ECONOMICO DIRETTO E IMMEDIATO PER IL DESTINATARIO	Gestione anagrafica della popolazione, pratiche di immigrazioni, emigrazioni, trasferimenti di via, variazioni, ecc	Iniziativa d'ufficio Domanda di parte	Istruttoria/Verifiche	Iscrizione, annotazione, cancellazione	Servizio amministrativo, Personale, Segreteria, Affari generali, Servizi demografici ed elettorali	Ingiustificata dilatazione dei tempi. Omessi controlli e verifiche. Conflitto di interessi.
	Certificazioni anagrafiche	Domanda dell'interess ato	Verifiche da parte dell'ufficio	Rilascio del certificato	Servizio amministrativo, Personale, Segreteria, Affari generali, Servizi demografici ed elettorali	Ingiustificata dilatazione dei tempi. Omesso esame degli atti dell'ente.
	Atti di nascita, morte, cittadinanza e matrimonio	Iniziativa d'ufficio/Do manda di parte	Istruttoria/Verifiche	Atto di stato civile	Servizio amministrativo, Personale, Segreteria, Affari generali, Servizi demografici ed elettorali	Ingiustificata dilatazione dei tempi. Omessi controlli e verifiche. Conflitto di interessi.
	Cittadinanze	Domanda dell'interess ato	Istruttoria/Verifiche	Provvedimento di riconoscimento della	Servizio amministrativo, Personale, Segreteria, Affari generali, Servizi demografici ed	ingiustificata dilatazione dei tempi. Omessi controlli e verifiche.

Rilascio documenti di identità	A domanda di parte	Verifiche da parte dell'ufficio		cittadinanza	elettorali	Confitto di interessi.						
Gestione della leva	Iniziativa d'ufficio	Istruttoria		Provvedimento	Servizio amministrativo, Personale, Segreteria, Affari generali, Servizi demografici ed elettorali	Ingiustificata dilatazione dei tempi. Omessa istruttoria.						
Gestione dell'elettorato compresi gli elettori AIRE	Iniziativa d'ufficio	Istruttoria		Provvedimento	Servizio amministrativo, Personale, Segreteria, Affari generali, Servizi demografici ed elettorali	Ingiustificata dilatazione dei tempi. Omesso esame degli atti dell'ente. Conflitto di interessi.						
Consultazioni elettorali	Iniziativa d'ufficio	Istruttoria		Provvedimento	Servizio amministrativo, Personale, Segreteria, Affari generali, Servizi demografici ed elettorali	Ingiustificata dilatazione dei tempi. Omesso esame degli atti dell'ente. Conflitto di interessi.						
Gestione toponomastica	Iniziativa d'ufficio	Istruttoria		Provvedimenti	Servizio amministrativo, Personale, Segreteria, Affari generali, Servizi demografici ed elettorali	Ingiustificata dilatazione dei tempi. Omesso esame degli atti dell'ente.						
Gestione schede e statistiche ISTAT previste per la gestione dei demografici	Iniziativa su richiesta	Istruttoria		Compilazione schede e statistiche	Servizio amministrativo, Personale, Segreteria, Affari generali, Servizi demografici ed elettorali	Ingiustificato ritardo rispetto ai termini fissati.						
Censimenti generali	Iniziativa a richiesta	Esame		Attività richieste per il censimento	Servizio amministrativo, Personale, Segreteria, Affari generali, Servizi demografici ed elettorali	Ingiustificato ritardo rispetto ai termini fissati.						
Gestione aggiornamento	Iniziativa d'ufficio	Pubblicazione Avviso. Istruttoria e verifiche		Aggiornamento	Servizio amministrativo, Personale, Segreteria, Affari generali, Servizi demografici ed elettorali	Ingiustificato ritardo rispetto ai termini stabiliti per legge.						

PROVEDIMENTI AMPLIATIVI DELLA SFERA GIURIDICA DEI DESTINATARI CON EFFETTO ECONOMICO DIRETTO E IMMEDIATO PER IL DESTINATARIO	Albi giudici popolari	A domanda di parte	Istruttoria, verifica delle condizioni stabilite dalla legge e dal Regolamento comunale	Concessione contributi e sovvenzioni	Segreteria, Affari generali, Servizi demografici ed elettorali	Omessa verifica dei requisiti di legge.
	Concessione di sovvenzioni, contributi, nonché attribuzione di vantaggi economici di qualunque genere a persone ed enti pubblici e privati				Servizio socio – assistenziale e scolastico, cultura, sport e tempo libero	Violazione di regole procedurali, anche interne. Discriminazione nell'attribuzione di contributi e sovvenzioni. Concessione di contributi a soggetti che non possono esserne beneficiari in base a normativa interna.
	Autorizzazioni per spettacoli, intrattenimenti, ecc	Domanda dell'interessato	Istruttoria e acquisizione del parere della Commissione di vigilanza	Rilascio autorizzazione	Servizio socio – assistenziale e scolastico, cultura, sport e tempo libero	Ingiustificata dilatazione dei termini. Conflitto di interesse. Violazione regole procedurali.
	Servizi per minori, famiglie e anziani	Domanda dell'interessato	Istruttoria e verifica condizioni di legge	Accoglimento/Rigetto istanza	Servizio socio – assistenziale e scolastico, cultura, sport e tempo libero	Ingiustificata dilatazione dei termini. Conflitto di interesse. Violazione regole procedurali.
	Gestione alloggi pubblici	Iniziativa d'ufficio/ Avviso	Selezione e assegnazione	Contratto	Servizio socio – assistenziale e scolastico, cultura, sport e tempo libero	Conflitto di interessi. Omessa selezione. Selezione irregolare per favore determinati soggetti
	Gestione del diritto allo studio e del sostegno scolastico	Domanda dell'interessato	Esame/istruttoria	Accoglimento/Rigetto istanza	Servizio socio – assistenziale e scolastico, cultura, sport e tempo libero	Ingiustificata dilatazione dei termini. Conflitto di interesse. Violazione regole procedurali. Discriminazioni.
	Asili nido	Domanda dell'interessato	Esame/istruttoria	Accoglimento/Rigetto istanza	Servizio socio – assistenziale e scolastico, cultura, sport e tempo libero	Ingiustificata dilatazione dei termini. Conflitto di interesse. Violazione regole procedurali. Discriminazioni.
	Servizio di Trasporto scolastico	Domanda dell'interessato	Esame/istruttoria	Accoglimento/Rigetto istanza	Servizio socio – assistenziale e scolastico, cultura, sport e tempo libero	Ingiustificata dilatazione dei termini. Conflitto di interesse. Violazione regole procedurali. Discriminazioni.
	Servizio di mensa	Domanda dell'interessato	Esame/istruttoria	Accoglimento/Rigetto istanza	Servizio socio – assistenziale e scolastico, cultura, sport e tempo libero	Ingiustificata dilatazione dei termini. Conflitto di interesse. Violazione regole procedurali. Discriminazioni.

	Autorizzazione all'occupazione di suolo pubblico	Domanda dell'interessato	Esame/istruttoria	Rilascio/Diniego di autorizzazione	Servizio vigilanza, commercio, protezione civile	Ingiustificata dilatazione dei termini. Conflitto di interesse. Violazione regole procedurali. Discriminazioni.
CONTRATTI PUBBLICI	Affidamento mediante procedura aperta (o ristretta) di lavori, servizi e forniture o	Iniziativa d'ufficio Redazione atto indittivo. gara; Pubblicazione bando/atto indittivo.	Selezione	Contratto di appalto	Tutti i servizi	Predisposizione di bandi di gara sartoriali diretti a favorire determinati operatori economici. Violazione di regole procedurali per pilotare gli esiti della gara. Pubblicazione Bando per un periodo inferiore a quello prescritto dalla legge.
	Trattamento e custodia della documentazione e di gara	Iniziativa d'ufficio	Verifica modalità di trattamento e custodia	Trattamento e custodia	Tutti i servizi	Non corretta custodia e trattamento, in violazione della normativa sulla privacy nonché del principio di segretezza delle offerte.
	Apertura delle buste/plichi di gara	Iniziativa d'ufficio	Verifica integrità busta/plico	Apertura busta/plico	Tutti i servizi	Mancato rispetto dei criteri predefiniti per la valutazione delle offerte. Conflitto di interessi
	Verifica dei requisiti generali e speciali Esclusioni	Iniziativa d'ufficio	Verifica requisiti	Decisione di ammissione/escusione	Tutti i servizi	Verifica incompleta/non corretta dei requisiti. Aggiudicazione ad operatore privo dei requisiti.
		Iniziativa d'ufficio	Verifica requisiti	Decisione di esclusione	Tutti i servizi	Violazione di regole procedurali. Mancata esclusione di operatore economico privo di requisiti (da autodichiarare); esclusione di operatore economico in possesso dei requisiti (autodichiarati)
	Affidamento diretto di lavori, servizi e forniture	Iniziativa d'ufficio.	Indagine di mercato o consultazione elenchi di operatori economici; Negoziazione diretta con gli operatori consultati	Affidamento dei lavori, dei servizi o delle forniture	Tutti i servizi	Violazione regole procedurali. Selezione pilotata. Mancata rotazione. Conflitto di interessi.
	Procedure ad evidenza pubblica per la	Bando/Avviso	Selezione ed assegnazione dei beni	Contratto di vendita	Tutti i servizi	Conflitto di interessi. Selezione pilotata per favorire determinati soggetti.

										Violazione regole procedurali
vendita di beni	Procedure ad evidenza pubblica per affitto/locazione e di beni comunali	Bando Avviso	Selezione ed individuazione del contraente	Contratto di affitto/locazione e	Tutti i servizi	Violazione regole procedurali Conflitto di interessi. Selezione pilotata per favorire determinati soggetti. Violazione regole procedurali				
	Revoca del Bando di gara/Atto indittivo.	Iniziativa d'ufficio/su istanza di parte	Istruttoria	Revoca atto	Tutti i servizi	Violazioni procedurali. Revoca in assenza delle condizioni di legge. Conflitto di interessi				
	Affidamento in house	Iniziativa d'ufficio	Verifica delle condizioni di legge	Provvedimento di affidamento e contratto di servizi	Tutti i servizi	Violazione delle norme e dei limiti in materia di affidamenti in house. Conflitto di interesse				
	Nomina Commissione giudicatrice	Iniziativa d'ufficio	Verifica di eventuali conflitti di interesse, situazioni di incompatibilità in capo ai Commissari	Provvedimento di nomina	Tutti i servizi	Situazione di conflitto di interesse di uno dei Commissari. Situazione di conflitto di interesse dell'organo che procede alla nomina. Violazione regole procedurali.				
	Verifica delle offerte anomale	Iniziativa d'ufficio	Esame delle offerte e delle giustificazioni fornite dai concorrenti	Provvedimento di accoglimento/di niego delle giustificazioni.	Tutti i servizi	Situazione di conflitto di interesse per il RUP o per i Commissari di gara. Violazione di regole procedurali.				
	Proposta di aggiudicazione in base al prezzo	Iniziativa d'ufficio	Esame delle offerte presentate	Proposta di aggiudicazione	Tutti i servizi	Situazione di conflitto di interesse per il RUP o per i Commissari di gara. Violazione di regole procedurali.				
	Proposta di aggiudicazione in base all'offerta economicament e più vantaggiosa	Iniziativa d'ufficio	Esame delle offerte presentate	Proposta di aggiudicazione	Tutti i servizi	Situazione di conflitto di interesse per il RUP o per i Commissari di gara. Violazione di regole procedurali.				
	Attività di programmazione e (DUP)	Iniziativa d'ufficio	Acquisizione dati da uffici e amministratori. Acquisizione pareri	Programmazione e	Servizio economico - finanziario e tributi	Violazione regole procedurali. Conflitto di interesse.				
	Consegna di lavori e servizi in via d'urgenza	Iniziativa d'ufficio	Verifica requisiti	Consegna in via d'urgenza	Tutti i servizi	Mancata verifica dei requisiti, prima della consegna in via d'urgenza. Assenza delle condizioni richieste dal D. Lgs 50/2016 per la consegna in via				

										d'urgenza.
Stipulazione del contratto	Stipula contratto	Verifiche di legge a cura del RUP. Verifica sussistenza dei requisiti per contrarre con la PA all'atto della stipula. Verifica rispetto dei termini e della forma del contratto.	Stipula contratto	Tutti i servizi	Violazione dei termini previsti per la stipula del contratto, delle forme del contratto previste dall'art. 32, comma 14, del d.lgs. 50/2016 (es. uso della forma pubblica quando non necessaria)					
Gestione ed archiviazione contratti pubblici e scritture private autenticate	Archiviazione del contratto mediante la procedura in uso	Stesura, sottoscrizione, registrazione	Archiviazione del contratto mediante la procedura in uso	Servizio socio – assistenziale e scolastico, cultura, sport e tempo libero	Violazione di norme procedurali. Non corretta archiviazione.					
Subappalto	Autorizzazione subappalto	Verifica se il subappalto è ammesso in base agli atti di gara. Verifica rispetto dei limiti previsti dalla legge	Autorizzazione subappalto	Tutti i servizi	Autorizzazione subappalto contro le previsioni del contratto ovvero oltre i limiti ammessi dalla normativa vigente.					
Verifiche in corso di esecuzione (ad es. collaudi in corso di esecuzione)	Verbale di avvenuta verifica.	Verifiche a cura del RUP	Verbale di avvenuta verifica.	Tutti i servizi	Mancato svolgimento delle verifiche nei tempi prescritti. Violazioni procedurali. Conflitto di interessi del verificatore.					
Applicazione di Penali al contraente	Applicazione di penali	Verifica a cura del RUP delle modalità adempimento e violazione di disposizioni contrattuali	Applicazione di penali	Tutti i servizi	Mancata applicazione penale prevista nel contratto. Violazione regole procedurali. Mancata applicazione criteri per il calcolo della penale.					
Risoluzione/Recesso dal contratto/Scioglimento volontario del vincolo contrattuale volontario	Risoluzione Recesso Scioglimento vincolo contrattuale volontario	Verifica a cura del RUP delle condizioni stabilite nel contratto e previste dalla legge. Verifica a cura del RUP del rispetto interesse pubblico alla risoluzione, nel caso di risoluzione consensuale.	Risoluzione Recesso Scioglimento vincolo contrattuale volontario	Tutti i servizi	Violazione regole procedurali. Abuso del potere di risoluzione. Mancata verifica delle condizioni stabilite dal contratto o dalla normativa vigente. Mancata verifica dell'interesse pubblico, nel caso di scioglimento volontario del vincolo contrattuale.					
Approvazione	Modifica	Verifica a cura del RUP	Modifica	Tutti i servizi	Approvazioni di varianti e modifiche oltre					

	modifiche contratto originario e varianti in corso d'opera	d'ufficio/su istanza di parte	delle condizioni di legge per procedere alle modifiche. Verifica permanere in capo al contraente delle condizioni di legge per contrarre con la pubblica Amministrazione.	contratto		i casi previsti dalla normativa di riferimento
	Utilizzo di rimedi di soluzioni delle controversie alternative a quelli giurisdizionali	Iniziativa d'ufficio /istanza di parte	Istruttoria	Utilizzo rimedio	Tutti i servizi	Utilizzo degli strumenti stragiudiziali di risoluzione delle controversie, come strumento per la modifica artificiosa del contenuto dei contratti.
	Nomina collaudatore	Iniziativa d'ufficio	Istruttoria	Nomina	Tutti i servizi	Nomina di soggetti non rientranti in quelli di cui all'art. 102 del codice
	Collaudo finale o verifica di conformità	Iniziativa d'ufficio/istanza di parte	Istruttoria/Verifiche	Collaudo/Verifica	Tutti i servizi	Mancato svolgimento delle verifiche nei tempi prescritti. Violazioni procedurali. Conflitto di interessi del verificatore.
	Rilascio certificato di collaudo, verifica di conformità, attestato regolare esecuzione	Iniziativa d'ufficio/istanza di parte	Verifica	Rilascio certificato	Tutti i servizi	Falsa attestazione nei collaudi e nelle verifiche finali. Conflitto di interessi.
ACQUISIZIONE E GESTIONE DEL PERSONALE	Programmazione e fabbisogno personale e valutazioni eccedenze	Iniziativa d'ufficio	Acquisizione dati da uffici e amministratori. Acquisizione Pareri	Definizione del fabbisogno di personale e delle eccedenze di personale	Servizio amministrativo, Personale, Segreteria, Affari generali, Servizi demografici ed elettorali	Previsione di posti in organico superiore alle effettive necessità al fine di favorire assunzioni non necessarie per l'ente/ Situazioni di conflitti di interesse
	Formazione del personale	Iniziativa d'ufficio	verifiche, selezione	individuazione formatore	Servizio amministrativo, Personale, Segreteria, Affari generali,	Conflitti di interesse Selezione operatore esterno in modo irregolare.

	Gestione pratiche pensionistiche e trattamento indennità di servizio	Iniziativa d'ufficio	Verifiche, controlli	Conclusione pratica	Servizi demografici ed elettorali Servizio economico - finanziario e tributi	Ingiustificata dilatazione dei termini di legge. Omessi controlli e verifiche. Errori conteggi.
	Concorso/Selezione per l'assunzione di personale	Iniziativa d'ufficio	Selezione	Assunzione	Servizio amministrativo, Personale, Segreteria, Affari generali, Servizi demografici ed elettorali	Previsione nel bando di requisiti di accesso personalizzati. Selezione pilotata per conflitto di interesse di uno dei Commissari. Irregolare composizione della commissione finalizzata al reclutamento di particolari candidati. Inosservanza delle regole procedurali poste a garanzia della trasparenza e dell'imparzialità della selezione. Ritardo e/o scarsa pubblicizzazione atti al fine di scoraggiare ricorsi.
	Nomina Commissione di concorso	Iniziativa d'ufficio	Verifica di eventuali conflitti di interesse, situazioni di incompatibilità in capo ai Commissari	Provvedimento di nomina	Servizio amministrativo, Personale, Segreteria, Affari generali, Servizi demografici ed elettorali	Selezione pilotata per situazione di conflitto di interesse di uno dei Commissari. Violazione regole procedurali.
	selezione per l'affidamento di incarico professionale	Iniziativa d'ufficio	Selezione	Conferimento incarico professionale	Tutti i servizi	previsori nell'atto indittivo della procedura di requisiti personalizzati per favorire la ripetizione degli affidamenti a precedenti professionisti. scarsa trasparenza nel conferimento dell'incarico. violazione di regole procedurali. conflitto di interessi.
	Gestione giuridica del personale (Permessi, Ferie, ecc.)	iniziativa d'ufficio/Do manda dell'interessato	Istruttoria	Provvedimento di autorizzazione /Diniego	Servizio amministrativo, Personale, Segreteria, Affari generali, Servizi demografici ed elettorali	Violazione o irregolare applicazione di norme, anche interne, al fine di favorire determinati dipendenti. Conflitto di interesse.

Rilevamento presenza in servizio	Iniziativa d'ufficio	Verifica tramite la procedura in uso	Rilevamento presenza	Servizio amministrativo, Personale, Segreteria, Affari generali, Servizi demografici ed elettorali	Interventi manuali non autorizzati sulla procedura, al fine di favorire il dipendente				
Nomina posizioni organizzative	iniziativa d'ufficio	Selezione	Conferimento posizione organizzativa	Servizio amministrativo, Personale, Segreteria, Affari generali, Servizi demografici ed elettorali	Previsione di ruoli e competenze non rispondenti alle effettive necessità. Conflitto di interessi				
Indennità delle posizioni organizzative	iniziativa d'ufficio	Istruttoria	Definizione indennità da attribuire	Servizio amministrativo, Personale, Segreteria, Affari generali, Servizi demografici ed elettorali	Discrezionalità nella individuazione delle indennità. Conflitto di interessi. Violazione regole procedurali, anche interne.				
Selezione per l'attribuzione di progressioni economiche	Avviso/Bando	Selezione	Progressione economica del dipendente	Servizio amministrativo, Personale, Segreteria, Affari generali, Servizi demografici ed elettorali	Definizione di criteri di selezione non coerenti con il vigente Sistema di misurazione e valutazione della performance. Violazione regole procedurali, anche interne. Assenza di trasparenza. Motivazione non adeguata dei provvedimenti, ivi compresa la graduatoria in relazione ai punteggi. Conflitto di interessi.				
Relazioni Sindacali (Informazioni, ecc)	iniziativa d'ufficio/Do manda di parte	Informazione, svolgimento degli incontri, relazioni	Verbale/Sintesi dell'incontro	Servizio amministrativo, Personale, Segreteria, Affari generali, Servizi demografici ed elettorali	Violazione di regole procedurali normative e contrattuali, anche interne. Conflitto di interesse.				
Contrattazione integrativa decentrata	Iniziativa d'ufficio/Do manda di parte	Contrattazione	Contratto	Servizio amministrativo, Personale, Segreteria, Affari generali, Servizi demografici ed elettorali	Violazione di regole procedurali normative e contrattuali, anche interne. Conflitto di interesse.				
Erogazione salario Accessorio collegato alla performance	Definizione preliminare dei criteri di valutazione e definizione degli obiettivi	Analisi dei risultati raggiunti tramite la valutazione del personale	Graduazione e quantificazione dei premi	Servizio amministrativo, Personale, Segreteria, Affari generali, Servizi demografici ed elettorali	Violazione regole procedurali, creando discriminazioni tra i dipendenti. Conflitto di interessi.				

	Erogazione di indennità previste dal Contratto integrativo decentrato	Definizione criteri nel contratto decentrato	Verifica effettivo svolgimento delle attività per le quali è prevista la erogazione di indennità contrattuali	Erogazione indennità	Tutti i servizi	Violazione regole procedurali, normative e contrattuali. Conflitto di interessi. Discriminazione tra i dipendenti.
	Erogazione incentivi previsti dalla legge (ad ex art 113 del D. Lgs 50/2016)	Iniziativa d'ufficio o a domanda di parte	Istruttoria, verifica delle condizioni di legge di cui all'art 113 del D. Lgs 50/2016.	Erogazione incentivi	Tutti i servizi	Violazione regole procedurali anche interne. Conflitto di interessi: il beneficiario dell'incentivo liquida a sé medesimo.
GESTIONE DELLE ENTRATE, DELLE SPESE E DEL PATRIMONIO	Erogazione di sovvenzioni, contributi, nonché attribuzione di vantaggi economici di qualunque genere a persone ed enti pubblici e privati	A domanda di parte	Istruttoria verifica svolgimento attività per le finalità indicate e rendicontazione spese	Erogazione contributi e sovvenzioni	Servizio socio – assistenziale e scolastico, cultura, sport e tempo libero	Conflitto di interessi. Erogazione di contributi senza la rendicontazione della spesa da parte del beneficiario.
	Gestione di finanziamenti regionali	Iniziativa d'ufficio	Istruttoria e progettazione	Utilizzo somme e rendicontazione	Tutti i servizi interessati	Conflitto di interessi. Violazione regole procedurali. Dilatazione ingiustificata dei tempi previsti
	Tenuta ed aggiornamento inventario e patrimonio	Iniziativa d'ufficio	Istruttoria	Aggiornamento	Servizio economico - finanziario e tributi	Omesso aggiornamento inventario e patrimonio a seguito di modifiche della consistenza.
	Attribuzione rimborsi/ Missioni ai dipendenti/Amministratori	Domanda di parte	Istruttoria e verifica dei requisiti di legge e dei limiti di spesa	Attribuzione rimborso/missione	Servizio amministrativo, Personale, Segreteria, Affari generali, Servizi demografici ed elettorali	Erronea applicazione delle disposizioni vigenti al fine di attribuire indebiti vantaggi economici. Conflitto di interessi.
	Gestione dei proventi da sanzioni per violazione del Codice della Strada	Iniziativa d'ufficio	Registrazione dei verbali, delle sanzioni levate e della riscossione	Accertamento dell'entrata e riscossione	Servizio vigilanza, commercio, protezione civile	Conflitto di interessi. Violazione regole procedurali. Dilatazione ingiustificata dei tempi previsti dalla legge per gli accertamenti e le notifiche.

	Gestione ordinaria dell'entrata	Iniziativa d'ufficio	Registrazione entrata	Accertamento dell'entrata e riscossione	Tutti i servizi	Violazione regole procedurali. Conflitto di interessi.
	Gestione ordinaria della spesa	Iniziativa d'ufficio	Registrazione impegno contabile	Liquidazione e pagamento della spesa	Tutti i servizi	Violazione regole procedurali. Dilatazione ingiustificata dei tempi di pagamento.
	Stipendi del personale	Iniziativa d'ufficio	Quantificazione e liquidazione	Pagamento	Servizio economico - finanziario e tributi	Violazione regole procedurali. Dilatazione ingiustificata dei tempi di pagamento.
	Diritti di rogito	Iniziativa d'ufficio/do manda di parte	Verifica condizioni di legge per la quantificazione e la liquidazione	Pagamento	Servizio economico - finanziario e tributi	Violazione regole procedurali.
	Tributi locali	Iniziativa d'ufficio	Quantificazione	Provvedimento di riscossione e versamento	Servizio economico - finanziario e tributi	Violazione regole procedurali. Conflitto di interessi. Ingiustificata dilatazione dei termini di legge
	Manutenzione delle strade e delle aree pubbliche (Esternalizzazione)	Iniziativa d'ufficio/Discipline/Capitolato	Selezione	Contratto e gestione del contratto	Servizio urbanistica, edilizia, lavori pubblici, manutenzione, ambiente	Violazione regole procedurali. Conflitto di interessi. Mancata verifica corretta esecuzione manutenzione del contratto.
	Rimozione neve e ghiaccio su strade e aree pubbliche (Esternalizzazione)	Iniziativa d'ufficio/Discipline/Capitolato	Selezione	Contratto e gestione del contratto	Servizio urbanistica, edilizia, lavori pubblici, manutenzione, ambiente	Violazione regole procedurali. Conflitto di interessi. Mancata verifica corretta esecuzione del contratto.
	Manutenzione cimiteri	Iniziativa d'ufficio/Discipline/Capitolato	Selezione	Contratto e gestione del contratto	Servizio urbanistica, edilizia, lavori pubblici, manutenzione, ambiente	Violazione regole procedurali. Conflitto di interessi. Mancata verifica corretta esecuzione del contratto.
	Servizi di custodia dei cimiteri	Iniziativa d'ufficio/Discipline/Capitolato	Selezione	Contratto e gestione del contratto	Servizio urbanistica, edilizia, lavori pubblici, manutenzione, ambiente	Violazione regole procedurali. Conflitto di interessi. Mancata verifica corretta esecuzione del contratto.
	Manutenzione degli immobili e degli impianti di proprietà del	Iniziativa d'ufficio/Discipline/Capitolato	Selezione	Contratto e gestione del contratto	Servizio urbanistica, edilizia, lavori pubblici, manutenzione, ambiente	Violazione regole procedurali. Conflitto di interessi. Mancata verifica corretta esecuzione del contratto.

Comune	Comune	tolato	Selezione	Contratto e gestione del contratto	Servizio urbanistica, edilizia, lavori pubblici, manutenzione, ambiente	Violazione regole procedurali. Conflitto di interessi. Mancata verifica corretta esecuzione del contratto.
Manutenzione degli edifici scolastici	Iniziativa d'ufficio Bando/Disciplinare/Capitolato	Selezione	Contratto e gestione del contratto	Servizio urbanistica, edilizia, lavori pubblici, manutenzione, ambiente	Violazione regole procedurali. Conflitto di interessi. Mancata verifica corretta esecuzione del contratto.	
Alienazione beni immobili comunali	Iniziativa d'ufficio. Avviso pubblico	Verifica congruità del prezzo di vendita. Selezione contraente	Individuazione contraente Contratto registrato nei registri immobiliari.	Servizio urbanistica, edilizia, lavori pubblici, manutenzione, ambiente	Violazione regole procedurali. Conflitto di interessi. Selezione irregolare per favorire determinati soggetti. Prezzo non congruo. Omessa registrazione e trascrizione	
Acquisto beni immobili	Iniziativa d'ufficio. Avviso pubblico	Verifica condizioni di indispensabilità del bene per l'espletamento delle proprie funzioni istituzionali e verifica congruità del prezzo secondo le vigenti disposizioni di legge. Selezione	Individuazione contraente Contratto registrato e trascritto nei registri immobiliari.	Servizio urbanistica, edilizia, lavori pubblici, manutenzione, ambiente	Violazione regole procedurali. Conflitto di interessi. Selezione irregolare per favorire determinati soggetti. Prezzo non congruo. Omessa registrazione e trascrizione	
Acquisto Arredi, attrezzature, beni mobiliе vestiarо al personale	Iniziativa d'ufficio	Verifica condizioni di legge Selezione contraente	Atto di acquisto e contratto	Tutti i servizi interessati	Violazione regole procedurali. Conflitto di interessi. Selezione irregolare per favorire determinati soggetti. Prezzo non congruo. Omessa rotazione.	
Concessione in uso di beni immobili	Istanza di parte	Selezione contraente	Individuazione contraente Contratto registrato ove richiesto dalla legge	Servizio urbanistica, edilizia, lavori pubblici, manutenzione, ambiente	Violazione regole procedurali. Conflitto di interessi. Discriminazioni. Motivazione congruità corrispettivo o contropartita.	
Locazione attiva di immobili di proprietà comunale	Istanza di parte Iniziativa di ufficio Avviso pubblico	Verifica congruità del canone di locazione Selezione	Individuazione contraente Contratto registrato	Servizio urbanistica, edilizia, lavori pubblici, manutenzione, ambiente	Violazione regole procedurali. Conflitto di interessi. Selezione irregolare per favorire determinati soggetti. Canone non congruo. Omessa registrazione	
Locazione	Avviso	Verifica congruità	Individuazione	Servizio urbanistica, edilizia,	Violazione regole procedurali.	

	passiva di immobili di proprietà di terzi	pubblico	canone di locazione Selezione	contraente Contratto registrato	lavori pubblici, manutenzione, ambiente	Conflitto di interessi. Selezione irregolare per favorire determinati soggetti. Canone non congruo. Omessa registrazione
	Affitto di immobili di proprietà comunale	Istanza di parte Iniziativa di ufficio	Verifica congruità canone Selezione	individuazione contraente Contratto registrato ove richiesto dalla legge	Servizio urbanistica, edilizia, lavori pubblici, manutenzione, ambiente	Violazione regole procedurali. Conflitto di interessi. Selezione irregolare per favorire determinati soggetti. Canone non congruo. Omessa registrazione e trascrizione
	Procedimento di Espropriazione	Iniziativa d'ufficio	Istruttoria Verifica condizioni di legge Quantificazione indennità di espropriazione. Corretta notifica ai soggetti interessati Verifica possibilità cessione bonaria	Provvedimento di espropriazione trascritto nei registri immobiliari/ Cessione bonaria.	Servizio urbanistica, edilizia, lavori pubblici, manutenzione, ambiente	Violazione regole procedurali. Conflitto di interessi. Non corretta quantificazione dell'indennità di espropriazione. Non corretta notifica, violazione contraddittorio. Omessa registrazione e trascrizione
	Concessioni cimiteriali	Domanda dell'interessato	Istruttoria Verifica possesso requisiti per l'assegnazione	Contratto e gestione del contratto	Servizio socio - assistenziale e scolastico, cultura, sport e tempo libero	Violazione regole procedurali. Conflitto di interessi. Non corretta quantificazione degli importi dovuti.
	Gestione organismi partecipati	Iniziativa d'ufficio	Istruttoria Verifica periodica condizioni previste dal TUSP per il mantenimento dell'organismo	Mantenimento/Razionalizzazione e	Servizio economico - finanziario e tributi	Violazione regole procedurali. Mancata verifica requisiti per il mantenimento. Omesso controllo e monitoraggio sugli organismi partecipati. Conflitto di interessi.
	Acquisizione nuove partecipazioni	Iniziativa d'ufficio Domanda di parte	Istruttoria Verifica condizioni previste dal TUSP per acquisizione nuove partecipazioni	Provvedimento di Acquisizione /Diniego.	Servizio economico - finanziario e tributi	Violazione regole procedurali. Conflitto di interessi.

	Servizi di pubblica illuminazione	Iniziativa d'ufficio Bando/Disciplinare/Capitolato	Selezione	Contratto e gestione del contratto	Servizio urbanistica, edilizia, lavori pubblici, manutenzione, ambiente	Violazione regole procedurali. Conflitto di interessi. Mancata verifica corretta esecuzione del contratto.
	Manutenzione della rete e degli impianti di pubblica illuminazione	Iniziativa d'ufficio Bando/Disciplinare/Capitolato	Selezione	Contratto e gestione del contratto	Servizio urbanistica, edilizia, lavori pubblici, manutenzione, ambiente	Violazione regole procedurali. Conflitto di interessi. Mancata verifica corretta esecuzione del contratto.
	Servizi di gestione biblioteche	Iniziativa d'ufficio Bando/Disciplinare/Capitolato	Selezione	Contratto e gestione del contratto	Servizio socio – assistenziale e scolastico, cultura, sport e tempo libero	Violazione regole procedurali. Conflitto di interessi. Mancata verifica corretta esecuzione del contratto.
	Servizi di gestione musei	Iniziativa d'ufficio Bando/Disciplinare/Capitolato	Selezione	Contratto e gestione del contratto	Servizio socio – assistenziale e scolastico, cultura, sport e tempo libero	Violazione regole procedurali. Conflitto di interessi. Mancata verifica corretta esecuzione del contratto.
	Servizi di gestione impianti sportivi	Iniziativa d'ufficio Bando/Disciplinare/Capitolato	Selezione	Contratto e gestione del contratto	Servizio urbanistica, edilizia, lavori pubblici, manutenzione, ambiente	Violazione regole procedurali. Conflitto di interessi. Mancata verifica corretta esecuzione del contratto.
	Servizi di gestione hardware e software	Iniziativa d'ufficio Bando/Disciplinare/Capitolato	Selezione	Contratto e gestione del contratto	Servizio urbanistica, edilizia, lavori pubblici, manutenzione, ambiente	Violazione regole procedurali. Conflitto di interessi. Mancata verifica corretta esecuzione del contratto.
	Servizi di disaster recovery e backup	Iniziativa d'ufficio Bando/Disciplinare/Capitolato	Selezione	Contratto e gestione del contratto	Servizio urbanistica, edilizia, lavori pubblici, manutenzione, ambiente	Violazione regole procedurali. Conflitto di interessi. Mancata verifica corretta esecuzione del contratto.
	Gestione del sito web	Iniziativa d'ufficio Bando/Disciplinare/Capitolato	Selezione	Contratto e gestione del contratto	Servizio urbanistica, edilizia, lavori pubblici, manutenzione, ambiente	Violazione regole procedurali. Conflitto di interessi. Mancata verifica corretta esecuzione del contratto.

			plinare/Capi tolato						contratto.
	Taglio Boschi		Iniziativa d'ufficio	Selezione	Contratto e gestione del contratto	Servizio urbanistica, edilizia, lavori pubblici, manutenzione, ambiente		Violazione regole procedurali	
	Sicurezza all'interno degli edifici scolastici		Iniziativa d'ufficio Richiesta di parte	Istruttoria e verifiche	Provvedimenti	Servizio urbanistica, edilizia, lavori pubblici, manutenzione, ambiente		Violazione regole procedurali	
	Manutenzione rete fognaria, idrica e di depurazione		Iniziativa d'ufficio	Verifiche	Manutenzione periodica	Servizio urbanistica, edilizia, lavori pubblici, manutenzione, ambiente		Violazione regole procedurali	
	Gestione parco machine ed automezzi		Iniziativa d'ufficio	Verifiche e controlli	Gestione	Servizio urbanistica, edilizia, lavori pubblici, manutenzione, ambiente		Violazione regole procedurali	
	Accertamento e verifiche dei tributi locali		Iniziativa d'ufficio	Verifiche	Richiesta di pagamento	Servizio economico - finanziario e tributi		Violazione regole procedurali. Omessa verifica per interesse di parte. Conflitto di interessi. Ingiustificata dilatazione dei termini di legge	
	Accertamento con adesione dei tributi locali		Iniziativa di parte/d'uffi cio	Verifiche	Adesione e pagamento da parte del contribuente	Servizio economico - finanziario e tributi		Violazione regole procedurali. Omessa verifica per interesse di parte. Conflitto di interessi. Ingiustificata dilatazione dei termini di legge	
	Accertamenti e controlli sull'attività edilizia privata		Iniziativa d'ufficio/Se gnalazione di parte	Verifiche	Applicazione sanzione/ordina nza di sospensione lavori/ ordinanza di demolizione.	Servizio vigilanza, commercio, protezione civile Servizio urbanistica, edilizia, lavori pubblici, manutenzione, ambiente		Violazione regole procedurali. Omessa verifica per interesse di parte. Conflitto di interessi. Ingiustificata dilatazione dei termini.	
	Controlli sul rispetto delle ordinanze		Iniziativa d'ufficio	Verifiche	Applicazione sanzione	Servizio vigilanza, commercio, protezione civile		Violazione regole procedurali. Omessa verifica per interesse di parte. Conflitto di interessi. Ingiustificata dilatazione dei termini.	
	Attività di Polizia Amministrativa		Iniziativa d'ufficio	Verifiche	Applicazione sanzione	Servizio vigilanza, commercio, protezione civile		Violazione regole procedurali. Omessa verifica per interesse di parte. Conflitto di interessi. Ingiustificata dilatazione dei termini.	
	Sicurezza sul lavoro		Iniziativa d'ufficio	Istruttoria, verifiche	Provvedimenti richiesti dalla	Servizio urbanistica, edilizia, lavori pubblici, manutenzione,		Ingiustificata dilatazione dei termini Omesso controllo e verifiche	

					ambiente				
	Vigilanza sulla circolazione e sulla sosta	Iniziativa d'ufficio	Verifiche		legge	Applicazione sanzione di legge	Servizio vigilanza, commercio, protezione civile	Violazione regole procedurali. Omessa verifica per interesse di parte. Conflitto di interessi. Ingiustificata dilatazione dei termini.	
	Vigilanza sulle pubbliche affissioni	Iniziativa d'ufficio	Verifiche		legge	Applicazione sanzione di legge	Servizio vigilanza, commercio, protezione civile	Violazione regole procedurali. Omessa verifica per interesse di parte. Conflitto di interessi. Ingiustificata dilatazione dei termini	
	Vigilanza e verifica sulle attività commerciali in sede fissa	Iniziativa d'ufficio	Verifiche		legge	Applicazione sanzione di legge	Servizio vigilanza, commercio, protezione civile	Violazione regole procedurali. Omessa verifica per interesse di parte. Conflitto di interessi. Ingiustificata dilatazione dei termini.	
	Vigilanza e verifiche su mercati ed ambulanti	Iniziativa d'ufficio	Verifiche		legge	Applicazione sanzione di legge	Servizio vigilanza, commercio, protezione civile	Violazione regole procedurali. Omessa verifica per interesse di parte. Conflitto di interessi. Ingiustificata dilatazione dei termini	
	Controlli sull'uso del territorio	Iniziativa d'ufficio	Verifiche		legge	Applicazione sanzione di legge	Servizio vigilanza, commercio, protezione civile Servizio urbanistica, edilizia, lavori pubblici, manutenzione, ambiente	Violazione regole procedurali. Omessa verifica per interesse di parte. Conflitto di interessi. Ingiustificata dilatazione dei termini	
	Controllo sull'abbandono dei rifiuti	Iniziativa d'ufficio	Verifiche		legge	Applicazione sanzione di legge	Servizio vigilanza, commercio, protezione civile Servizio urbanistica, edilizia, lavori pubblici, manutenzione, ambiente	Violazione regole procedurali. Omessa verifica per interesse di parte. Conflitto di interessi. Ingiustificata dilatazione dei termini	
	Controllo sui pericoli che possono derivare dal patrimonio comunale (ad. es. strade e pertinenze, pericolo di incendi o di frane, ecc.)	Iniziativa d'ufficio	Verifiche			Segnalazione ai fini dell'adozione dei provvedimenti dovuti.	Servizio vigilanza, commercio, protezione civile Servizio urbanistica, edilizia, lavori pubblici, manutenzione, ambiente	Violazione regole procedurali. Ingiustificata dilatazione dei tempi. Omesso controllo.	
INCARICHI E NOMINE	Individuazione componenti	Iniziativa d'ufficio/Av	Selezione			Nomina componenti	Servizio urbanistica, edilizia, lavori pubblici, manutenzione,	Violazioni regole procedurali nazionali, regionali e comunali.	

	Commissione paesaggistica comunale	Viso pubblico			ambiente	<p>Violazione di norme di legge, nazionale e regionale e di norme interne all'ente.</p> <p>Nomina componenti di commissione in situazioni di incompatibilità o di incompatibilità (ad es conflitto di interessi) con l'ente.</p> <p>Nomina componenti privi di requisiti di legge e di competenza per la nomina a componente della Commissione locale paesaggistica.</p> <p>Conflitto di interessi del soggetto che procede alla nomina.</p>
	Provvedimenti di nomina in generale	Iniziativa d'ufficio	Selezione	Atto di nomina	Tutti i servizi interessati	<p>Violazione di norme di legge.</p> <p>Nomina di soggetti in situazione di incompatibilità/inconferibilità con l'ente.</p> <p>Nomina di soggetti privi dei requisiti di competenza richiesti per svolgere l'incarico/attività.</p> <p>Conflitto di interessi del soggetto che procede alla nomina.</p>
AFFARI LEGALI E CONTENZIOSO	Levata dei protesti	Domanda da istituto di credito o dal portatore	esame del titolo e levata	atto di protesto	Servizio di supporto al Segretario comunale	<p>Violazione regole procedurali.</p> <p>Conflitto di interessi.</p> <p>Ingiustificata dilatazione ei termini.</p>
	Supporto giuridico e pareri legali	Iniziativa d'ufficio	istruttoria	Provvedimento	Servizio amministrativo, Personale, Segreteria, Affari generali, Servizi demografici ed elettorali	<p>Violazione regole procedurali</p> <p>Acquisizione di pareri e supporto non necessari in virtù del principio di autosufficienza.</p> <p>Conflitto di interessi.</p>
	Gestione del contenzioso	Iniziativa d'ufficio/ Ricorso, atto di citazione o denuncia dell'interessato	Istruttoria	Decisione di ricorrere, di resistere, di non ricorrere, di non resistere	Servizio amministrativo, Personale, Segreteria, Affari generali, Servizi demografici ed elettorali	<p>Violazione di norme, anche interne.</p> <p>Conflitto di interesse.</p>
	Individuazione avvocato difensore dell'ente	Iniziativa d'ufficio/ Ricorso, atto di citazione o	Selezione	Provvedimento di affidamento incarico	Servizio amministrativo, Personale, Segreteria, Affari generali, Servizi demografici ed elettorali	<p>Violazione delle disposizioni di legge</p> <p>Conflitto di interessi</p> <p>Ingiustificata dilatazione dei termini per ricorrere o per resistere in giudizio, con conseguenti danni a carico dell'ente.</p>

GOVERNO DEL TERRITORIO	Rilascio permessi a costruire	denuncia dell'interessato	Esame Istruttoria. Acquisizione pareri, nulla osta di altre PA, indizione Conferenza di servizi.	Provvedimento di concessione del Permesso di costruire	Servizio urbanistica, edilizia, lavori pubblici, manutenzione, ambiente	<p>Violazione regole procedurali.</p> <p>Falsa/errata rappresentazione delle situazioni di fatto e della normativa edilizia.</p> <p>Violazione dei limiti e degli indici urbanistici contenuti per interesse di parte.</p> <p>Conflitto di interessi.</p>
	Rilascio permesso di costruire in aree sottoposte ad autorizzazione paesaggistica	Domanda dell'interessato	Esame Istruttoria. Acquisizione pareri, nulla osta di altre PA,	Provvedimento di concessione del Permesso di costruire	Servizio urbanistica, edilizia, lavori pubblici, manutenzione, ambiente	<p>Violazione regole procedurali.</p> <p>Alterazione dell'ordine cronologico di arrivo dell'istanza conflitto di interessi.</p> <p>Disparità di trattamento nell'iter della pratica.</p> <p>Falsa/errata rappresentazione delle situazioni di fatto e della normativa edilizia, Violazione dei limiti e degli indici urbanistici contenuti per interesse di parte.</p> <p>Conflitto di interessi.</p>
	Rilascio permesso di costruire convenzionato	Domanda dell'interessato	Esame Istruttoria. Acquisizione pareri, nulla osta di altre PA. Approvazione della Convenzione.	Sottoscrizione della convenzione e rilascio del permesso di costruire.	Servizio urbanistica, edilizia, lavori pubblici, manutenzione, ambiente	<p>Violazione regole procedurali.</p> <p>Alterazione dell'ordine cronologico di arrivo dell'istanza conflitto di interessi.</p> <p>Disparità di trattamento nell'iter della pratica.</p> <p>Falsa/errata rappresentazione delle situazioni di fatto e della normativa edilizia, Violazione dei limiti e degli indici urbanistici contenuti per interesse di parte.</p> <p>Conflitto di interessi.</p>
	Sicurezza ed	Iniziativa	Gestione servizi di	Servizi di	Servizio vigilanza,	<p>Violazione di norme, regolamenti, ordini di servizio.</p>

	ordine pubblico	d'ufficio	Polizia Municipale	prevenzione controllo	commercio, protezione civile	Conflitto di interessi.
	Servizi di protezione civile	Iniziativa d'ufficio	Gestione dei rapporti con i volontari, fornitura di mezzi ed attrezzature	Operatività servizi di Protezione civile	Servizio vigilanza, commercio, protezione civile	Violazione di norme, regolamenti. Ingiustificata dilatazione tempi. Conflitto di interessi.
GESTIONE DEI RIFIUTI	Raccolta, recupero e smaltimento rifiuti	Iniziativa d'ufficio	Selezione	Contratto e gestione del contratto	Servizio urbanistica, edilizia, lavori pubblici, manutenzione, ambiente	Violazione regole procedurali. Selezione pilotata. Omesso controllo della corretta esecuzione del contratto
	Pulizia delle strade e delle aree pubbliche	Iniziativa d'ufficio	Selezione	Contratto e gestione del contratto	Servizio urbanistica, edilizia, lavori pubblici, manutenzione, ambiente	Violazione regole procedurali. Selezione pilotata. Omesso controllo della corretta esecuzione del contratto
	Pulizia dei cimiteri	Iniziativa d'ufficio	Selezione	Contratto e gestione del contratto	Servizio urbanistica, edilizia, lavori pubblici, manutenzione, ambiente	Violazione regole procedurali. Selezione pilotata. Omesso controllo della corretta esecuzione del contratto
	Pulizia degli immobili e degli impianti di proprietà dell'ente	Iniziativa d'ufficio	Selezione	Contratto e gestione del contratto	Servizio urbanistica, edilizia, lavori pubblici, manutenzione, ambiente	Violazione regole procedurali. Selezione pilotata. Omesso controllo della corretta esecuzione del contratto
PIANIFICAZIONE URBANISTICA	Provvedimenti di pianificazione urbanistica in generale	Iniziativa d'ufficio	Stesura, adozione, pubblicazione, acquisizione di pareri e nulla osta di altre PA, osservazioni da privati	Approvazione documento finale	Servizio urbanistica, edilizia, lavori pubblici, manutenzione, ambiente	Violazione regole procedurali. Violazione limiti ed indici urbanistici. Conflitto di interessi.
	Provvedimenti di pianificazione urbanistica attuativa	Iniziativa d'ufficio	Stesura, adozione, pubblicazione, acquisizione di pareri e nulla osta di altre PA, osservazioni da privati	Approvazione documento finale e convenzione	Servizio urbanistica, edilizia, lavori pubblici, manutenzione, ambiente	Violazione regole procedurali. Violazione limiti ed indici urbanistici. Conflitto di interessi.
ALTRI SERVIZI	Gestione del Protocollo	Iniziativa d'ufficio	Registrazione posta ed atti in entrata ed in uscita	registrazione nel protocollo giornaliero	Servizio amministrativo, Personale, Segreteria, Affari generali, Servizi demografici ed elettorali	Ingiustificata dilatazione dei tempi. Violazione normativa privacy.
	Organizzazione eventi culturali e ricreativi	Iniziativa d'ufficio	Verifiche/istruttoria	evento	Servizio socio – assistenziale e scolastico, cultura, sport e tempo libero	Conflitto di interessi.
	Pubblicazione delle deliberazioni	Iniziativa d'ufficio	Ricezione, individuazione del provvedimento	pubblicazione	Servizio amministrativo, Personale, Segreteria, Affari generali,	Ingiustificata dilatazione dei tempi di pubblicazione. Violazione normativa in materia di

									privacy.
Accesso agli atti Accesso civico Accesso dei consiglieri	A domanda dell'interessato	Istruttoria	Provvedimento motivato di accoglimento o di rifiuto	Tutti i servizi					Ingiustificata dilatazione dei tempi di risposta. Omessa verifica condizioni per il rilascio dei documenti. Accesso consentito per atti non accessibili. Violazione della normativa sulla privacy.
Gestione dell'archivio corrente e di deposito	Iniziativa d'ufficio	archiviazione nel rispetto delle regole	archiviazione	Servizio amministrativo, Personale, Segreteria, Affari generali, Servizi demografici ed elettorali					Irregolare tenuta. Violazione regole di sicurezza
Gestione dell'archivio storico	Iniziativa d'ufficio	archiviazione nel rispetto delle regole	archiviazione	Servizio amministrativo, Personale, Segreteria, Affari generali, Servizi demografici ed elettorali					Irregolare tenuta. Violazione regole di sicurezza
Attuazione Piano di zona per il sistema integrato di interventi e servizi sociali	Iniziativa d'ufficio	Istruttoria	Esito	Servizio socio – assistenziale e scolastico, cultura, sport e tempo libero					Violazione regole procedurali Violazione normativa privacy.
Assunzione di mutui	Iniziativa d'ufficio	Istruttoria e verifica delle condizioni di legge. Predisposizione piano di ammortamento	Autorizzazione al mutuo da parte dell'organo competente	Servizio economico - finanziario e tributi					Violazione disposizioni normative e dei principi contabili generali ed applicati (allegati al D. Lgs 118/2011)